



Science **made** smarter

Käyttöohje - FI

Eclipse



D-0120587-G 2024/05



Interacoustics

Copyright® Interacoustics A/S: Kaikki oikeudet pidätetään. Tämän asiakirjan sisältämät tiedot ovat Interacoustics A/S:n omaisuutta. Asiakirjan sisältämät tiedot voivat muuttua ilman erillistä ilmoitusta. Mitään asiakirjan osaa ei saa jäljentää eikä siirtää missään muodossa tai millään tavalla ilman Interacoustics A/S:ltä etukäteen saatua kirjallista lupaa.

SISÄLLYSLUETTELO

1	Johdanto	1
1.1	Tietoja tästä käyttöohjeesta	1
1.2	Käyttötarkoitus	2
1.3	Käyttöaiheet	2
1.4	Vasta-aiheet	2
1.5	Potilaat	3
1.6	Suunniteltu käyttäjä	3
1.7	Kliiniset hyödyt	3
1.8	Tuotteen kuvaus	3
1.9	Varoitukset	5
1.10	Toimintahäiriö	7
1.11	Tuotteen hävittäminen	7
2	Pakkauksesta poistaminen ja asennus	8
2.1	Tarkastus	8
2.2	Merkinnät	9
2.3	Laitteiston asennus	10
2.3.1	Potilassängyn / tuolin maadoitus	11
2.3.2	Eclipse-laitteen takapaneeli	12
2.3.3	Eclipse-laitteen etupaneeli	12
2.3.4	Esivahvistinpainikkeet	13
2.4	Ohjelmiston asennus	13
2.4.1	Tärkeitä tietoja ennen asennusta	13
2.4.2	Tietokoneen vähimmäisvaatimukset	13
2.4.3	Mitä tarvitset	14
2.4.4	Ohjelmiston asennus	14
2.4.5	Ohjainohjelmiston asennus	15
2.4.6	Tehdasasetusten palauttaminen ohjelmistossa	15
2.4.7	Kielipakkauksen asennus	15
2.5	Lukuasema	17
2.6	Käyttöoikeus	17
2.6.1	Eclipse-laitteen sarjanumero	17
2.6.2	DSP-sarjanumero ja käyttöoikeusvain	17
2.7	Käynnistys OtoAccess®-tietokannasta käsin	18
2.7.1	Moduulin asetukset OtoAccess®-tietokannassa	18
2.8	Aloita Noahalta (ainoastaan ASSR tai IA OAE suite)	19
3	Käyttöohjeet, EP15/EP25	20
3.1	Tallennus-välilehti	21
3.1.1	Main Menu (Päävalikko) -nimikkeet	21
3.1.2	Sähköinen Ohje	22
3.1.3	Historiaistuntojen katselu	22
3.1.4	Protokollan valinta	22
3.1.5	Väliaikainen asetus	22
3.1.6	Järjestä käyrät uudelleen	22
3.1.7	Ryhmäaaltomuodot	22
3.1.8	Raportointi	23
3.1.9	Tulostaminen	23
3.1.10	Näytä A-B-käyrät	23
3.1.11	Näytä vastakäyrä	23
3.1.12	Puhe potilaalle	23
3.1.13	Yksittäisen käyrän näyttö	23
3.1.14	Jaetun näytön näyttö	24
3.1.15	Tallenna ja uusi	24
3.1.16	Lisää nykyiseen istuntoon	25
3.1.17	Tallenna ja poistu	25
3.1.18	Ärsykenopeuden valinta	25
3.1.19	Taajuuden valinta	25

3.1.20	Ärsyke-ikkuna	25
3.1.21	Manuaalinen ärsyke -ikkuna	26
3.1.22	Tila-ikkuna	26
3.1.23	Aaltomuodon toistettavuus	26
3.1.24	Käynnistä pysäytä	27
3.1.25	Tauko	27
3.1.26	Seuraava intensiteetti	27
3.1.27	Fmp ja jäännökohina - grafiikka	27
3.1.28	Pyyhkäisyjen lukumäärän lisääminen/keskiarvot	28
3.1.29	Raaka-EEG	28
3.1.30	Kehittynyt EEG	28
3.1.31	Piilota ärsykkeen artefakti	29
3.1.32	Näytön vahvistus	30
3.1.33	Tallennus-ikkuna	30
3.1.34	Aaltomuodon valinta	30
3.1.35	Yksittäisen käyrän siirto	31
3.1.36	Näytä differentiaalikäyrät	31
3.1.37	Huomautuksen lisääminen aaltomuotoon	31
3.1.38	Muokkaa-välilehti	32
3.1.39	Hylkäysseuranta	32
3.1.40	Aaltomuotomerkkien asettaminen	32
3.1.41	Aaltomuotomerkkien poistaminen	33
3.1.42	Ehdota aaltomuotomerkkejä	33
3.1.43	Normatiiviset latenssitiedot	34
3.1.44	Yksittäisten käyrien poisto	34
3.1.45	Laajenna/pienennä yksittäisiä käyriä	34
3.1.46	Yksittäisten käyrien piilotus	35
3.1.47	Kiinnitä yksittäiset käyrät / vertailu historiaistuntoon	35
3.1.48	Käyrien yhdistäminen (summakäyrän luominen)	35
3.1.49	Käyrien lisääminen	36
3.1.50	Differentiaalikäyrä lpsi miinus kontra (lpsi-kontra)	36
3.1.51	Differentiaalikäyrä A miinus B (A-B (N))	36
3.1.52	Näytön suodatuksen vaihto	37
3.1.53	Tallennetut käyrän olosuhteet	37
3.1.54	Kommenttien lisääminen käyrään	37
3.1.55	Osoittimen käyttö	38
3.1.56	Signaali/kohina suhteen laskenta (3:1)	38
3.1.57	CR-, RA- ja INC-aaltomuodon merkinnät	38
3.2	Latenssi-välilehti	39
3.2.1	Latenssiarvot	39
3.2.2	Latenssin sisäiset arvot	39
3.2.3	Latenssigrafiikka	40
3.2.4	Näyttö huipusta pohjamerkintöihin (SN10-merkintä) (vain EPx5-ohjelmisto)	40
3.3	Ohje ei käynnisty Windows® 10- ja 11 -käyttöjärjestelmissä	41
3.4	PC-pikanäppäimet	42
3.5	Potilaan valmistelu ennen testausta	43
3.5.1	Impedanssin tarkistus	43
3.5.2	Kuulokkeet	43
3.6	ABR-kynnystallenteen tekeminen	44
3.6.1	Elektrodien asennus	44
3.6.2	ABR-kynnyksen ärsyke	44
3.6.3	ABR-kynnystallennusten muokkaus	45
3.6.4	Tulkinta ja ABR-kynnystulosten käyttö	45
3.7	Hermoratalatenssitallenteen tekeminen	46
3.7.1	Elektrodien asennus	46
3.7.2	Hermoratalatenssitallennusten muokkaus	46
3.8	eABR-tallenteen tekeminen	48
3.8.1	Kaksi ehdotettua eABR-elektrodiasennusta	48
3.8.2	eABR-tallenteen muokkaus	48
3.8.3	Kokleaimplanttisovituksen sähköisen kynnyksen arviointi	49
3.9	ECochG-tallenteen tekeminen	50
3.9.1	EcochG-elektrodiasennus	50
3.9.2	ECochG-tallenteen muokkaus	51

3.10	CM-tallenteen tekeminen	52
	Potilaan valmistelu	52
3.10.1	CM-elektrodiasennus	52
3.10.2	CM-tallenteiden ärsyke	52
3.10.3	Esimerkki CM-tallenteesta	52
3.10.4	CM-tuloksen tulkinta.....	52
3.11	AMLR-tallenteen tekeminen.....	53
3.11.1	Esimerkki AMLR-elektrodiasennuksesta.....	53
3.11.2	Saatavissa oleva AMLR-ärsyke	53
3.11.3	Esimerkki AMLR-tallenteesta.....	54
3.12	ALR-tallenteen / kortikaalisen ERA:n tekeminen	55
3.12.1	Esimerkki ALR-kynnystallenteen elektrodiasennuksesta	55
3.12.2	Ärsykkeet	55
3.12.3	ALR-tuloksen tulkinta.....	56
3.12.4	Elektrofysiologinen kynnysarviointi ja pikkulapsen kuulokojeen sovitus.....	56
3.13	P300/MMN-tallenteen tekeminen.....	57
3.13.1	Esimerkki P300-/MMN-elektrodiasennuksesta.....	57
3.13.2	Saatavissa olevat P300-/MMN-ärsykkeet	57
3.13.3	P300- ja MMN-parametrien yhteenveto	58
3.14	Suorituskyvyn / takaisinkytkennän (LBK15) testaus	58
4	Käyttöohjeet, VEMP.....	59
4.1	Esivahvistimen asetus.....	60
4.2	VEMP-monitori	60
4.3	VEMP-aaltomuotomerkit	60
4.4	Epäsymmetrisen VEMP-suhteen laskenta (VEMP-partneri)	60
4.5	VEMP-asteikko.....	61
4.6	cVEMP-tallenteen tekeminen.....	62
4.6.1	cVEMP-elektrodiasennus.....	62
4.6.2	cVEMP-ärsykkeet.....	62
4.6.3	Keräyksen oletusparametrit	62
4.6.4	Toimenpide	63
4.6.5	cVEMP-tulosten muokkaus	63
4.6.6	Esimerkki cVEMP-tuloksesta	63
4.7	oVEMP-tallenteen tekeminen.....	64
4.7.1	oVEMP-elektrodiasennus.....	64
4.7.2	oVEMP-ärsykkeet	64
4.7.3	Keräyksen oletusparametrit	64
4.7.4	Toimenpide	65
4.7.5	oVEMP-tulosten muokkaus.....	65
4.7.6	Esimerkki oVEMP-tuloksesta	65
5	Aided Cortical-moduuli.....	66
5.1	Avustetun kortikaalisen mittauksen tekeminen	66
5.1.1	Aided Cortical -elektrodiasettelu	66
5.1.2	Aided Cortical -moduulin ärsykkeet.....	67
5.2	Sound Field Analysis.....	67
5.3	Korvan tila ja lyhenteet.....	70
5.4	Aided Cortical -moduulin aaltomuodon merkinnät	71
5.4.1	Raportti	72
5.5	Fmpi-tunnistusalgoritmi	72
5.6	Esimerkki avustetusta kortikaalisesta testistä.....	73
5.6.1	Aided Cortical -parametrien yhteenveto.....	74
6	Tutkimus-moduuli	75
6.1.1	Kunkin pyyhkäisyn kirjaaminen myöhempää toistoa varten	75
6.1.2	Keskiarvoistetun käyrän ja/tai täyden istunnon vienti	76
6.1.3	Istunnon vienti (kaikki käyrät).....	77
6.1.4	Aaltomuodon vienti offline-tilassa.....	77
6.1.5	Aaltotiedostojen tuonti ärsykeitä varten.....	77

7	Käyttöohjeita IA OAE suite	81
7.1	Korvakärkien käsittely ja valinta	82
7.2	Päivittävät järjestelmätarkistukset OAE-laitteille	82
7.2.1	Sondin eheystesti	82
7.2.2	Real Ear -tarkistus.....	84
8	IA OAE suite	85
8.1	Tietokoneen virta-asetukset	85
8.2	Yhteensopivat laitteet	85
8.2.1	Käynnistys OtoAccess®-tietokannasta käsin	85
8.2.2	Käynnistys Noah 4:stä käsin	85
8.2.3	Simulaatiotila.....	85
8.2.4	Virheraportti	86
8.3	Valikon käyttö	87
8.4	DPOAE-moduulin käyttö	88
8.4.1	Mittauksen valmistelu.....	88
8.4.2	DPOAE-moduulin elementit	90
8.5	TEOAE-moduulin käyttö.....	96
8.5.1	Mittauksen valmistelu.....	96
8.5.2	TEOAE-moduulin elementit.....	98
8.6	Tulostuksen ohjatun toiminnon käyttäminen	104
9	Käyttöohjeet, ABRIS	106
9.1	ABRIS-moduulin käyttö	106
9.2	Elektrodien laskenta	106
9.3	Impedanssin tarkistus	106
9.4	Takaisinkytkennän (LBK15) testaus.....	107
9.5	ABRISTest (Testi) -näyttö	108
9.5.1	Main Menu (Päävalikko) -nimikkeet	108
9.5.2	Viewing Historic Sessions (Historiaistuntojen katselu)	109
9.5.3	Tallenna ja poistu	109
9.5.4	Tulostaminen	109
9.5.5	Sähköinen Ohje	109
9.5.6	Raportointi.....	109
9.5.7	Katso EEG- tai kohinapalkkia.....	109
9.5.8	Ärsyke-ikkuna	109
9.5.9	Testitila-ikkuna	110
9.5.10	Korva.....	110
9.6	ABRIS-tallenteen tekeminen	111
9.6.1	Testin käynnistys ja keskeyttäminen	111
9.6.2	EEG-grafiikka	111
9.6.3	EEG-kohinapalkki.....	111
9.6.4	AEP-aaltomuoto.....	111
9.6.5	Huomautukset-ruutu.....	112
9.6.6	Tilapalkki	112
9.6.7	ABRIS-vastekäyrä.....	112
9.7	PC-pikanäppäimet.....	113
9.8	Erilliset osat	113
10	Käyttöohjeet, ASSR	114
10.1	ASSR-moduulin käyttö	114
10.2	Valmistelu ennen ASSR-testiä	115
10.3	Valmistelu ennen testausta	115
10.3.1	Ihon valmistelu	115
10.3.2	Elektrodien sijoittelu	115
10.3.3	Impedanssin tarkistus	115
10.4	Elektrodien asennus.....	117
10.5	Impedanssin tarkistus	117
10.6	Järjestelmän suorituskyvyn / takaisinkytkennän (LBK15) testaus	117
10.7	ASSR-välilehti	118
10.7.1	Main Menu (Päävalikko) -nimikkeet	118

10.7.2	Protokollan valinta.....	118
10.7.3	Väliaikainen asetus	119
10.7.4	Raportointi.....	119
10.7.5	Tulostaminen	119
10.7.6	Tallenna ja poistu	119
10.7.7	Viewing Historic Sessions (Historiaistuntojen katselu).....	119
10.7.8	Stimulus Window (Ärsyke-ikkuna).....	120
10.7.9	Total Session Status Window (Istunnon kokonaistila -ikkuna)	120
10.7.10	Stimulus rate (Ärsykenopeus).....	120
10.8	ASSR-tallenteen tekeminen	120
10.8.1	Käynnistä ja pysäytä	120
10.8.2	Pause (Tauko)	120
10.8.3	Raw EEG Graphs (Raaka-EEG-grafiikat)	121
10.8.4	Test Frequency Graph (Testitaajuus-grafiikka)	121
10.8.5	CM-ilmaisimien	122
10.8.6	ASSR-taulukko.....	122
10.8.7	Extending the Test Time (Testiajan jatkaminen).....	123
10.8.8	Adjusting the Stimulus Intensity (Ärsykeintensiteetin säätö)	123
10.8.9	Stopping a Test Frequency/Intensity (Testitaajuuden/intensiteetin pysäyttäminen).....	124
10.8.10	ASSR-peiteäänilaskuri	125
10.9	Audiogram TAB (Audiogrammi-välilehti).....	127
10.9.1	Arvioidun audiogrammin symbolit	127
10.9.2	Audiometriset symbolit NOAHissa tai OtoAccess®-tietokannassa	128
10.9.3	Estimated Audiogram (Arvioitu audiogrammi).....	129
10.9.4	AC ja BC samassa audiogrammissa.....	130
10.9.5	Ei vastetta	131
10.9.6	Selected Correction Factor (Valittu korjaustekijä)	131
10.9.7	PC-pikanäppäimet.....	131
11	Huolto	133
11.1	Yleiset huoltotoimenpiteet	133
11.2	Interacoustics-tuotteiden puhdistaminen	133
11.3	OAE-sondikärjen puhdistus.....	134
11.4	Huoltoon liittyviä seikkoja	135
11.5	Takuu	135
12	Tekniset tiedot	137
12.1	Tekniset tiedot - Eclipse-laitteisto.....	137
12.2	Tekniset tiedot, EP15/EP25/VEMP/Aided.....	138
12.2.1	peSPL - nHL korjausarvot.....	140
12.3	Tekniset tiedot, TEOAE	141
12.4	Tekniset tiedot, DPOAE	142
12.5	Tekniset tiedot, ABRIS	143
12.6	Tekniset tiedot, ASSR	144
12.7	Sähkömagneettinen yhteensopivuus (EMC).....	145
12.8	Eclipse-ohjelmistomodulin katsaus	150
12.8.1	EP15-/EP25-/VEMP/Aided-moduulit*.....	150
12.8.2	EP15/EP25/VEMP-moduulin ärsykkeen maksimi-intensiteetti	151
12.8.3	TEOAE-moduuli	152
12.8.4	DPOAE-moduuli.....	152
12.8.5	ABRIS-moduuli	152
12.8.6	ASSR-moduuli	153



1 Johdanto

1.1 Tietoja tästä käyttöohjeesta

Nämä käyttöohjeet koskevat ohjelmistoversioita EP15/25 v4.7, IA OAE suite 1.3, ABRIS v1.6, VEMP v4.7 ja ASSR v 1.3.

Tuotteen on valmistanut:

Interacoustics A/S

Audiometer Allé 1

5500 Middelfart

Tanska

Puh.: +45 6371 3555

S-posti: info@interacoustics.com

Internet: www.interacoustics.com

Tämän käyttöohjeen tarkoitus on tarjota käyttäjille riittäviä tietoja testausmenettelyjen suorittamisesta yhtenäisellä ja tehokkaalla tavalla Eclipse-laitteella, joka sisältää EP15-, EP25-, TEOAE-, DPOAE-, ABRIS-, VEMP- ja ASSR-moduulit. Jotkut kuvatuista moduuleista eivät kenties ole mukana käyttöoikeudessasi. Ota yhteys paikalliseen jakelijaasi, jos haluat päivittää käyttöoikeutesi sisältämään muita moduuleita.



1.2 Käyttötarkoitus

Herätepotentiaali (EP), EP15 ja EP25:

Eclipse EP15 ja EP25 mittaavat kuuloherätepotentiaaleja.

Vastasyntyneen auditiivisen aivorunkovasteen seulonta (ABRIS):

Eclipse ABRIS mittaa kuuloherätepotentiaaleja ja esittää tulokset muodossa PASS (läpäisty) tai REFER (lähetä jatkotutkimuksiin) käyttäjän määrittämien kriteerien perusteella.

Auditiivisen vakaan tilan vasteen testaus (ASSR):

Eclipse ASSR mittaa kuuloherätepotentiaaleja ja antaa taajuuskohtaiset vastetiedot eri ärsyketasoilta.

Transienttisyntyiset otoakustiset emissiot (TEOAE) ja särösyntyiset otoakustiset emissiot (DPOAE):

Eclipse TEOAE ja DPOAE mittaavat otoakustisia emissioita.

Servikaalinen tasapainoherätetty lihasvaste (cVEMP) ja okulaarinen tasapainoherätetty lihasvaste (oVEMP):

Eclipse VEMP mittaa servikaalisia ja okulaarisia tasapainoherätettyjä lihasvasteita.

1.3 Käyttöaiheet

EP15 ja EP25/ABRIS/ASSR/TEOAE, DPOAE, cVEMP ja oVEMP:

Tällä laitteella ei ole lääketieteellisiä käyttöaiheita.

1.4 Vasta-aiheet

EP15 ja EP25/ABRIS/ASSR/TEOAE ja DPOAE

Ärsykekuulokkeen potilaan korvaan/korvalle asettamisen vasta-aiheisiin kuuluvat vuotava korva, akuutti ulkoinen korvakäytävän vaurio, kipu (esim. vaikea ulkokorvantulehdus) tai ulkoisen korvakäytävän tukos. Testausta ei tule suorittaa näistä oireista kärsiville potilaille ilman lääkärin hyväksyntää.

cVEMP ja oVEMP

VEMP-testiä ei saa tehdä potilaille, joilla on niskan, lihasten tai kaulan loukkaantumisesta johtuvia ongelmia. VEMP-testiä ei saa myöskään tehdä potilaille, joilla on johtumistyyppinen kuulonalenema, tai potilaille, joiden sternocleidomastoideus-lihas on liian vaikea paikallistaa. Potilaille, jotka ovat täysin sokeita tai joille on tehty poistoleikkaus (silmän ja silmän ulkoisten lihasten poisto), ei saa tehdä oVEMP-testiä.



1.5 Potilaat

EP15 ja EP25/ABRIS/ASSR/TEOAE ja DPOAE

Kohdepotilasryhmään kuuluvat kaikenikäiset ihmiset, myös imeväiset, sekä kaikki demografiset ja etniset ryhmät.

cVEMP ja oVEMP

Kohdepotilasryhmään kuuluvat yli 8-vuotiaat, myös ikäihmiset, sekä kaikki demografiset ja etniset ryhmät.

1.6 Suunniteltu käyttäjä

Eclipse-järjestelmä (kaikki moduulit) on tarkoitettu ainoastaan koulutettujen henkilöiden, kuten audiologien, korva-, nenä- ja kurkkutautien kirurgien, lääkärin, audionomien tai vastaavan koulutuksen omaavien henkilöiden käyttöön. Laitetta ei saa käyttää ilman tarvittavaa tietoa ja koulutusta sen käytöstä ja tulosten tulkitsemisesta.

1.7 Kliiniset hyödyt

EP15 ja EP25/ABRIS/ASSR/TEOAE, DPOAE, cVEMP ja oVEMP

Eclipsellä ei ole kliinisiä hyötyjä. Sen tekniset ominaisuudet auttavat kuitenkin lääkäriä saamaan arvokasta tietoa potilaan kuulon ja tasapainon toiminnasta.

1.8 Tuotteen kuvaus

Eclipse on monikäyttöinen seulonta- ja/tai diagnosointilaitte, joka toimii yhdessä tietokoneen audiologisten ohjelmistomoduulien kanssa. Asennetuista ohjelmistomoduuleista ja lisensseistä riippuen se voi suorittaa seuraavat asiat OtoAccess®-tietokannan kautta:

- Aikainen, keski ja myöhäinen latenssiherätevaste (EP15/25)
- Tasapainoheräte lihasvastetestaus (VEMP)
- Avustettu kortikaalinen testaus (Aided)
- Transienttisyntyiset otoakustiset emissiot (TEOAE)
- Särösyntyiset otoakustiset emissiot (DPOAE)
- Vastasyntyneen auditiivisen aivorunkovasteen seulonta (ABRIS)
- Aivokuoren kuulovastemittaus (ASSR)



Järjestelmä sisältää seuraavat osat:

EP15/EP25/VEMP/ASSR/ABRIS/Aided

Eclipse
EPA-esivahvistin
EPA4-kaapelinpidin
USB-johto
Virtajohto
LBK15 (only EP15,EP25, VEMP)
IP30-inserttikuulokkeet, mukaan lukien korvakärjet
Vastasyntyneen inserttikorvakärjet
4,0 mm, 3,5 mm
Pediatriinen aloituspakkaus (korvakärjet)
Korvakärjen sovitin ja putkisarja.
ETB-vakioelektrodijohdot painikkeilla varustettuna
ETSE-liuskapintaelektrodisarja.
Hyppyjohto 125 mm.
NuPrep-geeli 4 oz / 114 g:n putkilo (SPG15)
Sideharsopalat
PEG15 Pregel-vaaho Snap-elektrodit (25 kpl)
Disposable Snap electrodes.
Disposable tab electrodes.
Bridge- ja Implant-puhdistusaineet (Proxysoft)
Disposable Snap electrodes.
Disposable tab electrodes.
Bridge- ja Implant-puhdistusaineet (Proxysoft)
Puhdistuslaput
EP15/25/VEMP/Aided-ohjelmisto
Käyttöohjekirja USB
Lisätieto-ohjekirja USB

Aided:

Yllä olevan laitteiston lisäksi mukana toimitetaan seuraavat:
SP90A-aktiivikaiutin
Kaiutinkaapelit
Kaiutinteline
Ympäristömikrofoni
Mikrofoniteline

EP25:

ECochG-aloituspakkaus sisältäen kaapelin, geelin ja 2 elektrodia

Lisäosat:

OtoAccess®-tietokanta
Saatavissa myös DD45s-kuulokkeet ja B81-luujohdin.
Katso viimeisintä Sanibel kertakäyttö- ja tarviketuotteiden esitettä (www.interacoustics.com) tai ota yhteys paikalliseen jakelijaasi.

DPOAE

Eclipse
OAE-sondi, täydellinen¹
Virtajohto
USB-johto
IA OAE suite-ohjelmisto
BET25-tippivalikoimalaatikko
Puhdistustyökalu
Sondikärjet
OtoAccess®-ohjelmisto
Käyttöohjeet USB
Lisätieto-ohjekirja USB

TEOAE



Eclipse
OAE-sondi, täydellinen
Virtajohto
Maakohtainen
USB-liitäntäjohto
IA OAE suite ohjelmisto
BET25-valikoimalaatikko OAE-korvakärjin
Puhdistustyökalu
Sondikärki
OtoAccess®-ohjelmisto
Käyttöohjekirja USB
Lisätieto-ohjekirja USB

¹ IEC60601-1:n mukainen sovellettu osa



1.9 Varoitukset

Tässä käyttöohjeessa käytetään seuraavia varoituksia, huomioita ja ilmoituksia:

	VAROITUS -merkki ilmaisee olosuhteita tai toimintaa, joka voi aiheuttaa vaaran potilaalle ja/tai käyttäjälle.
	HUOMIO -merkki ilmaisee olosuhteita tai toimintaa, joka voi johtaa laitteiston vahingoittumiseen.
ILMOITUS	ILMOITUS koskee käytäntöjä, joihin ei liity henkilövahinkojen riskiä.

USA: Yhdysvaltain liittovaltion laki sallii tämän laitteen myynnin, jakelun ja käytön vain lääkäreille tai lääkärin määräyksestä.



Lue nämä ohjeet huolellisesti kokonaan ennen tuotteen käyttöä



1. Tämä laite on tarkoitettu liitettäväksi toiseen laitteeseen, ja yhdessä ne muodostavat sähkökäyttöisen lääkintäjärjestelmän. Signaalituloon, signaalilähtöön tai muihin liittimiin tarkoitettujen ulkoisten laitteiden on noudatettava vastaavia IEC-standardeja, esim. IEC 60950-1 IT-laitteistolle ja IEC 60601 -sarja sähkökäyttöisille lääkintälaitteille. Lisäksi mainittujen yhdistelmien – sähkökäyttöisten lääkintäjärjestelmien – on noudatettava yleisstandardin IEC 60601-1 (versio 3.1) lausekkeessa 16 ilmoitettuja turvallisuusvaatimuksia. Mikäli laite ei täytä yleisstandardin IEC 60601-1 vuotovirtavaatimuksia, se on sijoitettava potilasympäristön ulkopuolelle, mikä tarkoittaa vähintään 1,5 m etäisyydelle potilastuesta, tai laitteen virransyöttö on järjestettävä erillisen muuntajan kautta vuotovirran vähentämiseksi. Henkilö, joka kytkee ulkoisen laitteen signaalituloon, signaalilähtöön tai muihin liittimiin, muodostaa sähkökäyttöisen lääkintäjärjestelmän ja on täten vastuussa siitä, että järjestelmä noudattaa näitä vaatimuksia. Epäselvissä tilanteissa ota yhteyttä pätevään lääkintäteknikkoon tai tuotteen paikalliseen edustajaan. Kun instrumentti on liitetty tietokoneeseen tai muihin vastaaviin laitteisiin, varo koskemasta tietokonetta ja potilasta samanaikaisesti.
2. Tarvitaan erotuslaite (eristyslaite), jolla potilasympäristön ulkopuolella sijaitseva laite voidaan eristää potilasympäristön sisäpuolella sijaitsevasta laitteesta. Erityisesti mainittua erotuslaitetta tarvitaan, kun verkkoyhteys muodostetaan. Erotuslaitetta koskeva vaatimus on määritelty standardissa IEC 60601-1, lauseke 16.
3. Sähköiskuvaaran välttämiseksi tämän laitteen saa liittää vain maadoituksella varustettuun pistorasiaan.
4. Älä käytä moniosaisia lisäpistorasioita tai jatkojohtoja. Katso turvallisen asennuksen tiedot osiosta 2.3
5. Laitteeseen ei saa tehdä muutoksia ilman Interacousticsin lupaa. Interacoustics toimittaa pyynnöstä piirikaavioita, osaluetteloita, kuvauksia, kalibrointiohjeita ja muita tietoja. Niiden tuella huoltohenkilöstö voi korjata audiometrin niitä osia, jotka Interacoustics on määritellyt huoltohenkilöstön korjattaviksi oleviksi.
6. Sähköturvallisuuden vuoksi katkaise verkkovirtaan kytketyn laitteen virta, kun laitetta ei käytetä.
7. Tätä laitetta ei ole suojattu veden ja muiden nesteiden sisäänkärsyiltä. Jos nestettä läikkyä, tarkasta laite huolellisesti ennen käyttöä tai palauta se huoltoon.
8. Mitään laitteen osaa ei voida huoltaa laitteen ollessa potilaskäytössä.
9. Älä käytä laitetta, jos siinä näkyy vaurioitumisen merkkejä.



1. Älä koskaan aseta inserttikuulokkeita tai käytä niitä muulla tavoin ilman uutta, puhdasta ja virheetöntä testikärkeä. Varmista aina, että vaahtomuovipehmike tai korvakärki asetetaan oikein. Korvakärjet ja vaahtomuovipehmikkeet ovat aina kertakäyttöisiä.
2. Instrumenttia ei ole tarkoitettu käytettäväksi ympäristöissä, joissa on nesteen läikkymisvaara.
3. Instrumenttia ei ole tarkoitettu käytettäväksi happirikkaissa ympäristöissä tai yhdessä palavien aineiden kanssa.
4. Tarkista kalibrointi, jos jokin laitteen osa altistuu iskulle tai kovakouraiselle käsittelylle.
5. Komponentit, jotka on merkitty kertakäyttöisiksi, on tarkoitettu yhdelle potilaalle yhden toimenpiteen ajaksi. Jos komponenttia käytetään uudelleen, on olemassa kontaminaation riski.
6. Älä kytkä Eclipse-laitteen virtaa päälle/pois potilaan ollessa kytkettynä siihen.
7. Laitteen tekniset tiedot ovat voimassa, jos laitetta käytetään käyttöympäristölle asetettujen rajoitusten mukaisesti.
8. Liitettäessä laite lisätarvikkeisiin käytä vain tarkoitukseen varattua pistoketta osiossa "Eclipse-laitteen takapaneeli" kuvatus mukaisesti. Jos kuulokkeelle valitaan väärä pistoke, ärsykkeen äänenpainetaso (SPL) ei vastaa käyttöliittymässä asetettua kalibrointitasoa, mikä voi johtaa väärään diagnoosiin.
9. J</2757otta varmistetaan turvallinen käyttö ja kelvolliset mittaukset, Eclipse-laite ja sen lisätarvikkeet on tarkistettava ja kalibroitava vähintään kerran vuodessa tai useammin, jos paikalliset määräykset sitä edellyttävät tai jos epäillään, ettei Eclipse-laite toimi oikein.
10. Käytä vain ääniärsykeintensiteettejä, jotka ovat hyväksyttäviä potilaalle.
11. On suositeltavaa, että osille, jotka ovat suorassa kosketuksessa potilaaseen (esim. sondi), suoritetaan tavalliset desinfiointitoimenpiteet potilaiden välillä. Katso puhdistusta käsittelevä osio
12. Varmista, että oikea/vasen kuuloke on liitetty potilaan vastaavaan korvaan ja että käyttöliittymässä on valittu testikorva oikein.

ILMOITUS

1. Huolehdi tarvittavista varotoimenpiteistä tietokonevirusten ja vastaavien välttämiseksi, jotta järjestelmä ei vikaannu.
2. Käytä vain kyseiselle instrumentille kalibroituja kuulokkeita. Instrumentin sarjanumero on merkitty kuulokkeisiin oikean kalibroinnin tunnistamiseksi.
3. Vaikka instrumentit täyttävät vaaditut EMC-vaatimukset, on noudatettava varotoimia turhan sähkömagneettisille kentille altistumisen välttämiseksi (esim. matkapuhelinten). Jos laitetta käytetään muiden laitteiden vieressä, on valvottava, etteivät laitteet aiheuta toisilleen häiriötä. Katso myös sähkömagneettisen yhteensopivuuden (EMC) tiedot osiosta 11.7
4. Muiden kuin mainittujen tai Interacousticsin tai sen edustajien myymien tarvikkeiden, kuulokkeiden ja kaapelien käyttö voi johtaa lisääntyneeseen säteilyyn tai laitteen häiriönsietokyvyn huonontumiseen. Vaatimukset täyttävät tarvikkeet, kuulokkeet ja kaapelit on esitetty osiossa 1.3
5. LBK15-yksikkö ei ole kelvollinen ASSR- ja ABRIS-moduulien toimintatarkistuksen suorittamiseen ASSR-algoritmien luonteesta johtuen. Toimintotestausta varten (väärin hyväksyntöjen havaitsemiseksi) potilas on liitettävä elektrodeihin ärsykkeen puuttuessa (irrotettu kuuloke)
6. Kaikista laitteeseen liittyvistä vakavista vaaratilanteista on ilmoitettava Interacousticsille ja sen jäsenvaltion toimivaltaiselle viranomaiselle, johon käyttäjä ja/tai potilas on sijoittautunut.



1.10 Toimintahäiriö



Jos tuotteeseen tulee toimintahäiriö, on tärkeää suojella potilaita, käyttäjiä ja muita henkilöitä vahingoilta. Tämän vuoksi, jos tuote on aiheuttanut tai saattaa mahdollisesti aiheuttaa vahinkoa, se täytyy välittömästi eristää.

Sekä vahingollisista että harmittomista toimintahäiriöistä, jotka liittyvät itse tuotteeseen tai sen käyttöön, täytyy ilmoittaa välittömästi tuotteen jakelijalle tuotteen hankintapaikkaan. Muista liittää mukaan mahdollisimman tarkat tiedot, kuten minkä tyyppisestä vahingosta on kyse, tuotteen sarjanumero, ohjelmistoversio, liitetyt lisävarusteet ja muut olennaiset tiedot.

1.11 Tuotteen hävittäminen

Interacoustics on sitoutunut varmistamaan, että tuotteemme hävitetään turvallisesti, kun ne eivät ole enää käyttökuntoisia. Käyttäjän yhteistyö on tässä tärkeää. Interacoustics odottaa, että paikallista sähkö- ja elektroniikkaromun lajittelua ja hävittämistä koskevaa lainsäädäntöä noudatetaan ja että laitetta ei hävitetä lajittelemattoman jätteen mukana.

Mikäli laitteen jälleenmyyjä ottaa vastaan käytettyjä laitteita, tuote tulee toimittaa jälleenmyyjälle, jotta se hävitetään varmasti oikein.



2 Pakkauksesta poistaminen ja asennus

2.1 Tarkastus

Tarkasta vauriot

Varmista laitteen vastaanottamisen yhteydessä, että sait kaikki lähetysluettelossa mainitut osat. Tarkasta kaikki komponentit silmämääräisesti ennen käyttöä naarmujen ja puuttuvien osien varalta. Kaikkien toimitettujen komponenttien mekaaninen ja sähköinen toiminta täytyy tarkastaa. Jos laitteisto on viallinen, ota välittömästi yhteyttä paikalliseen jakelijaan. Säilytä pakkausmateriaalit kuljetusyhtiön tarkistusta ja vakuutusvaatimusta varten.

Säilytä pahvilaatikko myöhempää lähetystä varten

Laite toimitetaan pahvilaatikoissa, jotka on suunniteltu erityisesti kyseisiä komponentteja varten. On suositeltavaa säilyttää nämä laatikot siltä varalta, jos jotain tarvitsee palauttaa tai lähettää huoltoon.

Ilmoittamis- ja palautusmenettely

Puuttuvista osista ja toimintahäiriöistä tai (toimituksesta johtuvista) vaurioituneista komponenteista on ilmoitettava välittömästi toimittajalle tai paikalliselle jakelijalle. Mukaan on liitettävä lasku, sarjanumero ja ongelman yksityiskohtainen kuvaus. Tietoa hullosta paikan päällä saa paikalliselta jakelijalta. Jos järjestelmä tai komponentteja palautetaan huoltoon, täytyy tarkka kuvaus ongelmista **palautusraporttiin (Return Report)**, joka on tämän oppaan liitteenä. On erittäin tärkeää, että palautusraporttiin ilmoitetaan kaikki, mitä ongelmasta tiedetään, sillä tämä auttaa huoltoinsinööriä ymmärtämään ongelman ja selvittämään asian sinua tyydyttävällä tavalla. Paikallinen jakelija vastaa huoltoon ja palautuksiin liittyvistä järjestelyistä ja muodollisuuksista.











Säilytys

Jos sinun on säilytettävä laitetta jonkin aikaa, varmista, että säilytys tapahtuu teknisissä tiedoissa määriteltyjen olosuhteiden mukaisesti.



2.2 Merkinnät

Laitteessa on seuraavat merkinnät:

Symboli	Merkitys
	Tyypin B sovelletut osat. Tätä käytetään potilaaseen kiinnitettyihin laitteisiin, jotka edellyttävät vain normaalin sähköisen suojauksen, esim. kuulokkeet.
	Tyypin BF sovelletut osat. Tätä käytetään potilaaseen kiinnitettyihin laitteisiin, jotka edellyttävät suurempaa sähköistä suojausta, esim. potilaaseen liitetyt elektrodit.
	Noudata käyttöohjeita
 0123	CE-merkintä yhdessä MD-symbolin kanssa osoittaa, että Interacoustics A/S vastaa lääkinällisiä laitteita koskevan asetuksen (EU) 2017/745 liitteen I vaatimuksia Laatu järjestelmän on hyväksynyt TÜV – tunnistenumero 0123.
	Lääkinällinen laite
	Valmistusvuosi.
	Valmistaja
	Sarjanumero
	Viitenumero
	Älä käytä uudelleen
I	Päällä (virtakytkin päällä sähkösyöttöön)



Symboli	Merkitys
	Tasapotentiaalilla maadoitetaan metalliosia, esim. potilassängyn alla oleva runko. Se vähentää potilaan aiheuttamaa kohinaa. Käytä Eclipse-toimitukseen sisältyvää tasapotentiaalikaapelia.
	Pois (virtakytkin pois päältä sähkösyöttöön)
	Pidä kuivana
	Sallittu lämpötila kuljetuksen ja varastoinnin aikana
	Sallittu kosteus kuljetuksen ja varastoinnin aikana
	Sallittu ilmanpaine kuljetuksen ja varastoinnin aikana
	ETL-luettelomerkki
	Yrityksen logo
	WEEE (EU-direktiivi) Tämä symboli tarkoittaa, ettei tuotetta saa hävittää lajittelemattomana jätteenä vaan se on toimitettava erilliseen keräyspisteeseen talteenottoa ja kierrätystä varten.

Tämä etiketti sijaitsee Eclipse-laitteen takasivulla.

2.3 Laitteiston asennus

Kun Eclipse yhdistetään verkkovirtaan ja tietokoneeseen, seuraavat varoitukset täytyy huomioida:



Kaikkia kosketuksia elektrodien johtavien osien tai niiden liittimien välillä on vältettävä. Tämä koskee myös nolleelektrodiä ja muita johtavia osia, kuten maata.

Tarvittaessa, ota yhteys paikalliseen jakelijaasi optisen USB-erottimen ostamiseksi.



Vältä kaapelien sekoittamista keskenään, esim. USB-kaapelien tai virtajohdon sekoittamista EP-järjestelmässä käytetyn elektrodi-/esivahvistinkaapelin kanssa.



Seuraavat kaaviot osoittavat, miten varmistat, että Eclipse on asennettu oikein ja potilasturvallisuus kunnossa.

Seuraavat kaaviot osoittavat, miten varmistat, että Eclipse on asennettu oikein ja potilasturvallisuus on ylläpidetty.

Jos Eclipsen sarjanumero on 8507420 tai suurempi, sen virtaliitännässä, USB-liitännässä ja liipaisin sisään/ulos -liitännässä on sisäänrakennettu lääkinälliseen käyttöön soveltuva suojaus.

Erillistä turvamuuntajaa ei tarvita potilaan turvallisuuden vuoksi.

Eclipse täyttää IEC 60601-1:2012:n turvallisuusvaatimukset

Kuva 1: Eclipse käyttää verkkovirtaa ja on yhdistetty akulla tai verkkovirralla toimivaan tietokoneeseen tavallisella USB-kaapelilla.

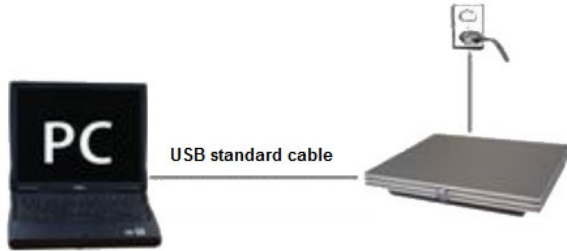

Kuva 2: Eclipse käyttää verkkovirtaa ja on yhdistetty tietokoneeseen USB-kaapelilla. Tietokone voidaan liittää muihin laitteisiin, ja potilasturvallisuus säilyy.

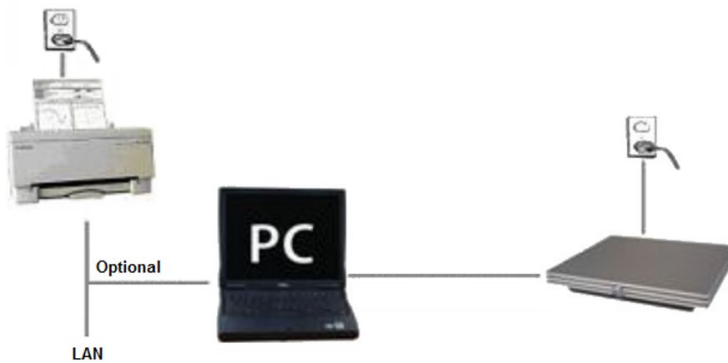

Jos olet epävarma, ota yhteys lääkinällisten laitteiden turvallisuusasiantuntijaan.



VAARA

Irrottavaa sähkösyötön pistoketta käytetään irrottamaan sähkösyöttö laitteesta. Älä sijoita laitetta siten, että sähköpistokkeen irrottaminen on vaikeaa.

2.3.1 Potilassängyn / tuolin maadoitus

Eclipse-laitteen takana olevaa maadoituspistoketta voidaan käyttää kohinan vähentämiseksi edelleen testiympäristössä herätetestauksen aikana.

1. Kierrä irti maadoituksen ulostulopultti Eclipse-laitteen takana.
2. Liitä silmukkaliittimellä varustettu maadoitusjohdon pää pulttiin ja kierrä pultti takaisin paikalleen.
3. Liitä puristin maadoitusjohdon toisessa päässä joko potilassänkyyn tai herätevastetestauksessa käytettävään tuoliin. Varmista, että puristin on liitetty sähköä johtavaan metalliosaan (maalaamaton), esim. ruuviin tai pulttiin sängyssä/tuolissa.

Jos olet epävarma, ota yhteys lääkinällisten laitteiden turvallisuusasiantuntijaan.



2.3.2 Eclipse-laitteen takapaneeli



Paikka:	Symboli:	Toiminto:
1	Virta	Kytkee virran päälle/pois
2	Verkkovirta	Liitäntä verkkovirtakaapelille, 100–240 V~ 50–60 Hz
3		Katso tasapotentialiin liittäminen luvun merkinnöistä.
4	USB/PC	Liitäntä USB-kaapelille tietokoneen liittämiseksi
5	Liipaisin sisään/ulos	Liipaisimen sisään/ulos-liitin esim. eABR (kokleaarinen implantti) -testaus
6	Puhe potilaalle	Puhe potilaalle -mikrofonin liitin tai ympäristömikrofonille
7	OAE	Liitäntä OAE-sondille. Huomaa, että OAE-sondi on tarkoitettu vain yhdelle Eclipselle! Kalibrointi tallennetaan Eclipseen.
8	Potilaan vastaus	Liitäntä potilaan vastauspainikkeelle
9	Luu	Liitäntä luujohtimelle tai kaiuttimelle
10	Oikea	Liitäntä oikealle kuulokkeelle/inserttikuulokkeelle
11	Vasen	Liitäntä vasemmalle kuulokkeelle/inserttikuulokkeelle
12	Esivahvistin	Liitäntä esivahvistimelle

2.3.3 Eclipse-laitteen etupaneeli



Paikka:	Symboli:	Toiminto:
1	Virran merkkivalo	Virta päällä - sininen valo Virta pois - ei valoa



2.3.4 Esivahvistinpainikkeet



Esivahvistinta käytetään ABRIS-, EP15-, EP25-, VEMP-, ASSR- ja Aided-moduuleille. Lue käyttöä koskevat lisäohjeet ko. moduulin luvusta.

Paikka:	Symboli:	Toiminto:
1	Valitsin	Pintaelektrodin impedanssin määrittämiseen käytetty valitsin.
2	LED	Vihreät tai punaiset valot osoittavat elektrodin impedanssin.
3	Painike	Valitse impedanssitila painamalla painiketta (imp.). Painikkeen sininen valo vilkkuu tässä tilassa.

2.4 Ohjelmiston asennus

2.4.1 Tärkeitä tietoja ennen asennusta

1. Asennukseen tarvitaan järjestelmänvalvojan oikeudet tietokoneessa, johon Eclipse-moduulin ohjelmisto asennetaan.
2. ÄLÄ yhdistä Eclipse-laitteistoa tietokoneeseen ennen kuin ohjelmisto on asennettu!

ILMOITUS

1. Interacoustics ei takaa järjestelmän toimintaa, jos jokin kolmannen osapuolen ohjelmisto asennetaan. Poikkeuksena tähän ovat Interacousticsin OtoAccess®-tietokanta ja Noah 4.10 tai myöhempi.

2.4.2 Tietokoneen vähimmäisvaatimukset

Eclipse on lääkinällinen laite, joka edellyttää tietyt vähimmäisvaatimukset täyttävän tietokoneen käyttöä

- Core i5 8. sukupolvi tai parempi
- Vähintään 16 Gt käyttömuistia
- Kiintolevy, jossa vähintään 10 GB vapaata tilaa (Solid State Drive -levy (SSD) suositeltava)
- Näytön vähimmäisresoluutio 1280x1024 pikseliä tai suurempi suositeltava).
- DirectX 11.x -yhteensopiva näytönohjain (Intel/NVidia suositeltava)
- Yksi USB-portti, versio 1.1 tai uudempi.

HUOMAUTUS: Varmista tietosuojan osana, että kaikkien seuraavien kohtien vaatimukset täytetään:

1. Käytä Microsoftin tukemia käyttöjärjestelmiä.
2. Varmista, että käyttöjärjestelmissä on tarpeelliset korjaustiedostot.
3. Ota tietokannan salaus käyttöön.
4. Käytä henkilökohtaisia käyttäjätilejä ja salasanoja.
5. Varmista fyysinen ja verkkoyhteys tietokoneisiin paikallisella tietojen tallennuksella.
6. Käytä päivitettyä virustentorjuntaohjelmaa, palomuuria ja haittaohjelmien torjuntaohjelmaa.
7. Ota käyttöön asianmukainen varmuuskopiointi.
8. Ota käyttöön asianmukainen lokien säilytys.



Tuetut käyttöjärjestelmät

- Microsoft Windows® 10 32-bittinen ja 64-bittinen.
- Microsoft Windows® 11 32-bittinen ja 64-bittinen.

Windows® on Microsoft Corporationin rekisteröity tavaramerkki Yhdysvalloissa ja muissa maissa.

Tärkeää: varmista, että käyttämäsi Windows®-versioon on asennettu on uusimmat Service Pack -paketit ja tärkeät päivitykset.

HUOMAUTUS Microsoftin lakkauttamien käyttöjärjestelmien, joiden tuki on lopetettu, käyttö lisää virusten ja haittaohjelmien riskiä, mikä voi johtaa vikoihin, tietojen menetykseen, tietovarkauksiin ja väärinkäyttöön.

Interacoustics A/S ei ole vastuussa tiedoistasi. Jotkut Interacoustics A/S:n tuotteet tukevat käyttöjärjestelmiä tai saattavat toimia käyttöjärjestelmissä, joita Microsoft ei tue. Interacoustics A/S suosittelee kuitenkin käyttämään aina Microsoftin tukemaa käyttöjärjestelmää, jossa on uusimmat suojauspäivitykset.

2.4.3 Mitä tarvitset:

1. Eclipse-moduulin ohjelmiston USB-levy
2. USB-kaapeli
3. Eclipse-laitteisto

Jos käytät ohjelmistoa yhdessä tietokannan kanssa (esim. Noah 4 tai OtoAccess®-tietokanta), varmista, että tietokanta on asennettu ennen Eclipse Suite -ohjelmiston asennusta. Noudata valmistajan ohjeita tietokannan asentamisesta.

2.4.4 Ohjelmiston asennus

1. Laita asennus-USB levyasemaan ja asenna Eclipse-moduulin ohjelmisto noudattamalla näytön ohjeita. Valitse **Start** (Käynnistä), siirry kohtaan **My Computer** (Oma tietokone) ja näytä asennus-USB:n sisältö kaksoisnapsauttamalla USB-asemaa. Aloita asennus kaksoisnapsauttamalla tiedostoa **setup.exe**.
2. Sinut opastetaan asennusprosessin läpi. Seuraa valintaikkunoihin tulevia kehoitteita.
3. Asennuksen aikana sinulta saatetaan kysyä, asennetaanko oletusprotokollat, korjaustekijät, normatiiviset tiedot, raportti- ja tulostusmallit tai muita yleisiä asennuskohteita. Hyväksy nämä kehoitteet, niin saat käyttöön uusimmat oletusasetukset.
4. Ohjelman asentaminen edellyttää, että luet ja hyväksyt näyttöön tulevat vastuuvapautusilmoitukset.
5. Asennustoiminto ilmoittaa valintaikkunassa, kun asennus on valmis. Päätä asennus napsauttamalla **Close** (Sulje).
6. Katso Eclipsen käyttöohjeista ohjeet asennetun Eclipse-moduulin määrittämiseksi toimimaan OtoAccess®-tietokannassa tai Noah 4:ssä.



2.4.5 Ohjainohjelmiston asennus

Nyt kun Eclipse-moduulin ohjelmisto on asennettu, on asennettava Eclipsen ohjain.

1. Liitä Eclipse USB-kaapelilla tietokoneeseen edellä kuvattuja turvallisuusvaatimuksia noudattaen, ja laita Eclipse päälle.
2. Järjestelmä tunnistaa uuden laitteiston automaattisesti, ja tehtäväpalkissa näkyy kellon lähellä ponnahdusikkuna, jossa lukee, että ohjain on asennettu ja laitteisto on käyttövalmis.
3. Voit tarkistaa, että ohjain on asennettu oikein, siirtymällä laitehallintaan ja tarkistamalla, että Eclipse näkyy Medical devices (Lääketieteelliset laitteet) -otsikon alla.

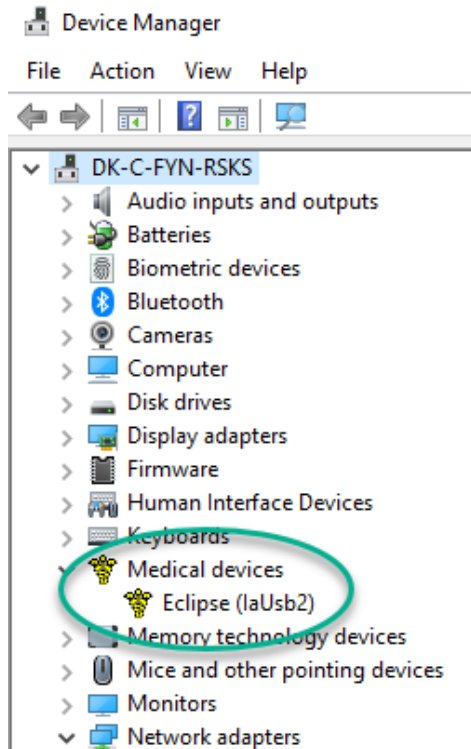

2.4.6 Tehdasasetusten palauttaminen ohjelmistossa.

Palauta tehdasprotokollat noudattamalla relevantin Eclipse-moduulin asennus USB-levyn ohjelmiston asennusohjeita. Sinun ei tarvitse poistaa ohjelmiston asennusta ennen tämän suorittamista.

2.4.7 Kielipakkauksen asennus

Eclipse-ohjelmistomoduurin asennuksen jälkeen voit vaihtaa englanninkielen toiseen kieleen asentamalla kielipakkauksen.

Laita asennus-USB USB-levyasemaan ja asenna Eclipse-moduulin ohjelmisto noudattamalla näytössä annettuja vaiheita. Jos asennustoimenpide ei käynnisty automaattisesti, valitse Start (Käynnistä), siirry kohtaan My Computer (Oma tietokone) ja katso asennus-USB:n sisältö kaksoisnapsauttamalla USB-asemaa. Aloita asennus kaksoisnapsauttamalla "setup.exe"-tiedostoa.



Seuraavat kielet ovat saatavissa kielipakkaus USB-levyllä vastaaville alla mainituille Eclipse-moduulille:

EP15	EP25	VEMP	ASSR	ABRIS	DPOAE	TEOAE
Saksa Ranska Espanja Italia Venäjä Puola Portugali Kiina Japani Turkki Korea Latvia Slovakki Ukraina Kreikka Ruotsi Tšekki	Saksa Ranska Espanja Italia Venäjä Puola Portugali Kiina Japani Turkki Korea Latvia Slovakki Ukraina Kreikka Ruotsi Tšekki	Saksa Ranska Espanja Italia Venäjä Puola Portugali Kiina Japani Turkki Korea Latvia Slovakki Ukraina Kreikka Ruotsi Tšekki	Saksa Ranska Espanja Italia Venäjä Puola Portugali Kiina Japani Turkki	Saksa Ranska Espanja Italia Venäjä Puola Portugali Kiina Japani Turkki	Saksa Ranska Espanja Italia Venäjä Puola Portugali Kiina Japani Turkki Korea	Saksa Ranska Espanja Italia Venäjä Puola Portugali Kiina Japani Turkki Korea



2.5 Lukuasema

Eclipse ohjelmistomoduuleista tulee automaattisesti lukuasema, jos ohjelma käynnistetään ilman voimassa olevaa käyttöoikeutta tai avainta tai jos laitteistoa ei ole liitetty.

Kun järjestelmä on lukuasematilassa, tallennus ei ole mahdollista. On kuitenkin mahdollista katsoa ja muokata aiemmin tehtyjä tallennuksia.

2.6 Käyttöoikeus

Kukin Eclipse-ohjelmistomoduuli ja joissakin tapauksissa testit ovat lisensoitu. Jos haluat lisätä moduuleita tai testejä järjestelmääsi, ota yhteys jakelijaasi ja anna heille tämän laitteen Eclipse-sarjanumero, DSP-sarjanumero ja nykyisen käyttöoikeutesi avain.

2.6.1 Eclipse-laitteen sarjanumero

Eclipse-laitteen sarjanumero on laitteen alla.

2.6.2 DSP-sarjanumero ja käyttöoikeusavain

Relevantin moduulin DSP-sarjanumeroon ja käyttöoikeusavaimen pääsee ohjelmiston kautta.

1. Käynnistä haluttu ohjelmistomoduuli ja napsauta **Ohje | Tietoja** päävalikossa.
2. Kun esiin tulee valintaruutu, napsauta **Käyttöoikeus**-painiketta.

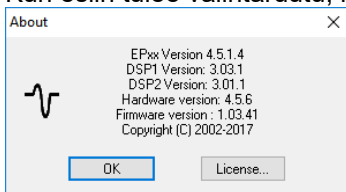

3. Käyttöoikeusruutu sisältää DSP-sarjanumeron otsikossa, aiemmin tallennetun käyttöoikeusavaimen ja kentän, johon voit antaa jakelijalta saamasi uuden käyttöoikeusavaimen.

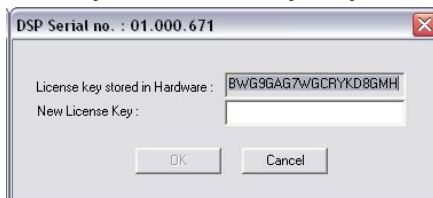

OK-painike aktivoituu, kun käyttöoikeusavaimen kenttä on täytetty.



2.7 Käynnistys OtoAccess®-tietokannasta käsin

Varmista, että Eclipse on päällä ja liitetty ennen ohjelmistomoduulin avaamista. Jos laitteistoa ei havaita, valittu Eclipse-moduuli voidaan silti avata, mutta testiä ei voida aloittaa, ennen kuin laitteisto havaitaan.

Käynnistäminen OtoAccess®-tietokannasta käsin:

1. Avaa OtoAccess®-tietokanta.
2. Valitse haluamasi potilas sinisellä korostamalla
3. Jos potilasta ei ole vielä lisätty luetteloon:
 - paina **Add a New Patient (Lisää uusi potilas)** -kuvaketta
 - täytä ainakin pakolliset kentät, jotka on merkitty nuolella
 - tallenna potilaan tiedot painamalla **Save (Tallenna)** -kuvaketta.
4. Aloita testi kaksoisnapsauttamalla haluttua moduulia

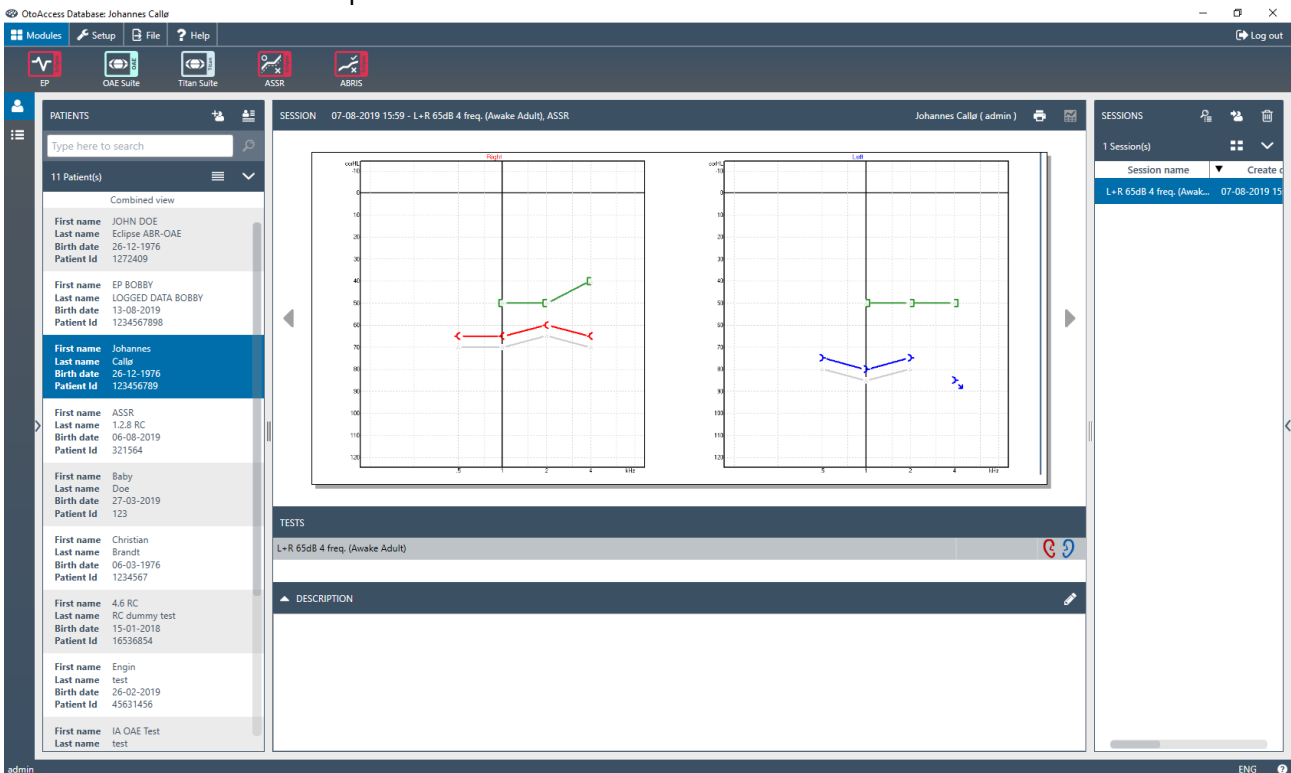

2.7.1 Moduulin asetukset OtoAccess®-tietokannassa

Katso Interacoustics OtoAccess® -tietokannan käyttöön liittyvät ohjeet tietokannan omasta käyttöohjeesta.



2.8 Aloita Noahalta (ainoastaan ASSR tai IA OAE suite)

1. Avaa NOAH
2. Valitse haluamasi potilas korostamalla se oranssilla
3. Jos potilasta ei ole vielä lisätty luetteloon:
 - paina **Add a New Patient (Lisää uusi potilas)** -painiketta
 - täytä vaaditut kentät
 - tallenna potilaan tiedot painamalla **OK**-painiketta.
4. Kaksoisnapsauta **ASSR tai IA OAE**-moduulia.

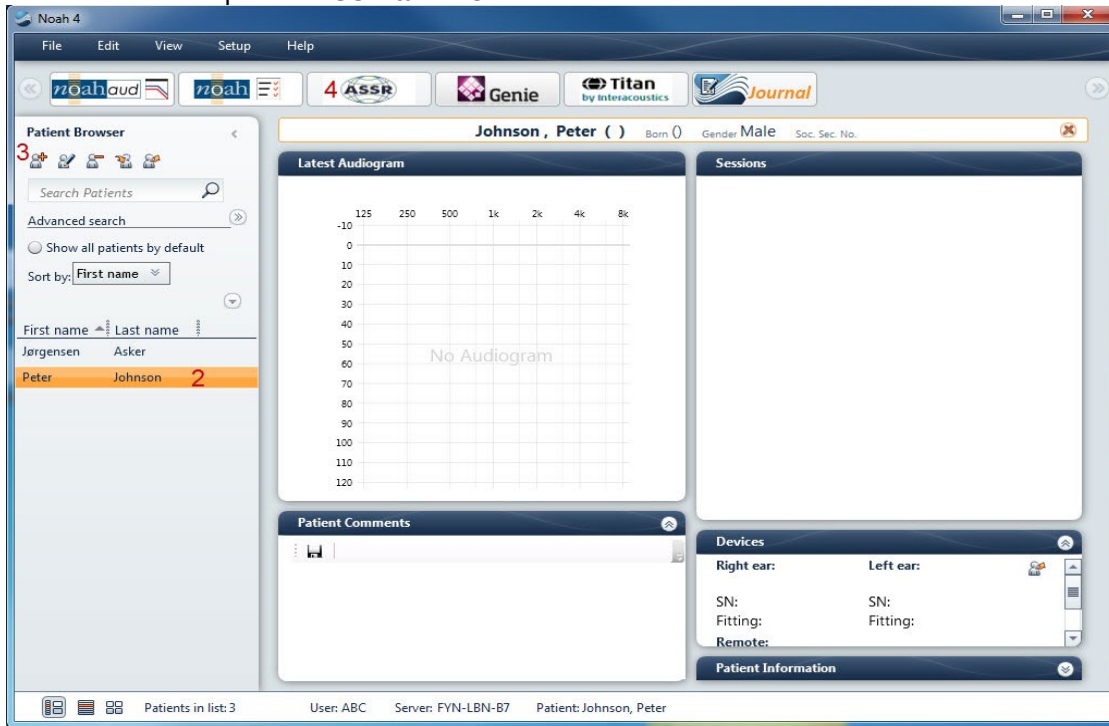

Tarkempia ohjeita Noah-tietokannassa työskentelystä on Noah-käyttöohjeessa



3 Käyttöohjeet, EP15/EP25



1. Kaikkia kosketuksia elektrodien tai niiden liittimien, mukaan lukien nollaelektrodi, ja muihin sähköä johtaviin osiin on vältettävä. Tämä sisältää myös maadoituksen.
2. Tarkista asetus ennen tallennusta ja varmista, että käytetään ääniärsyksen oikeaa tyyppiä, tasoa, suodatusta ja tallennusikkunaa. Toinen käyttäjä/henkilö on saattanut muuttaa/poistaa protokollan asetuksen. Tallennuksen aikana ärsykeparametrit voidaan nähdä käyttäjäliittymässä.
3. Jos järjestelmää ei ole käytetty äskettäin, käyttäjän on tarkastettava kuulokkeet (esim. tarkista inserttikuulokkeen silikoniputkitus murtumien varalta) ja elektrodit (esim. tarkista kertakäyttöelektrodien viimeinen käyttöpäivä, kaapelit vaurioiden varalta) varmistaaksesi, että järjestelmä on valmis testauksen aloittamiseen ja tuottamaan tarkat tulokset.
4. Vain aivojen elektrografiaan tarkoitettua elektrogeeliä saa käyttää. Noudata geelin käytössä valmistajan ohjeita.
5. Tinnitus, hyperakusisia tai muu herkkyys kovalle äänille saattaa estää testauksen, jos käytetään korkean intensiteetin ärsykeitä.

ILMOITUS

1. Eclipse-järjestelmä sisältää 2-kanavaisen tulokortin, joka mahdollistaa käyttäjän luovan mittabilateraalisesta mittauksen vaihtamatta elektrodeja.
2. Jos potilaan lihakset ovat jännittyneet, erityisesti kaulan, niskan ja hartioiden alueella, mittausten laatu saattaa olla huono tai ne on hylättävä kokonaan. Potilasta on mahdollisesti opastettava uudestaan rentoutumaan ja testiä jatkettava vasta kun lihakset ovat rentoutuneet. Tämä neuvo ei koske VEMP -testejä, joissa potilaan edellytetään jännittävän tiettyjä lihaksia.
3. EP-järjestelmän digitaaliset suodattimet saattavat auttaa käyttäjää suodattamaan epätoivottavat signaalit jossain määrin.
4. Käyttäjä saattaa hyötyä raaka-EEG-palkin katsomisesta ja auto-protokollien asetuksessa olevien esivahvistinsuodattimien muokkaamisesta mittausten laadun parantamiseksi. Suodattimia voidaan muokata ennen tallennusta tai sen aikana.



3.1 Tallennus-välilehti

Seuraavassa osiossa kuvataan **Record tab (Tallennus-välilehti)** -elementit. Jotkut toiminnot ovat saatavissa myös **Edit Tab (Muokkaa-välilehdellä)**.

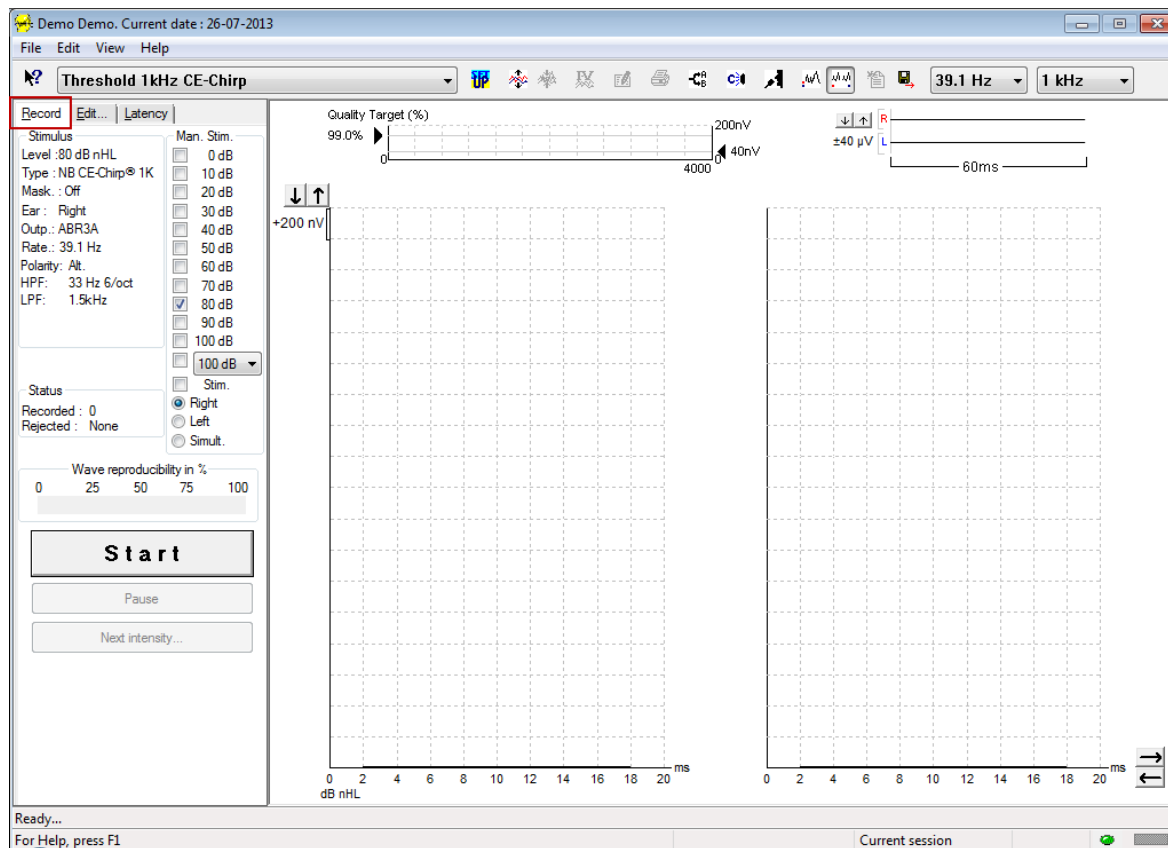

3.1.1 Main Menu (Päävalikko) -nimikkeet

File Edit View Help

File (Tiedosto) tuottaa pääsyn **System setup (Järjestelmän asetukset)**-, **Print all pages (Tulosta kaikki sivut)**-, **Print preview (Tulostuksen esikatselu)**-, **Print setup (Tulostuksen asetukset)** ja **Exit (Poistu)** -kohtiin.

Edit (Muokkaa) -painikkeella pääsee **Delete waveform marker (Poista aaltomuodon merkintä)**- ja **Delete waveform markers on all curves (Poista kaikkien käyrien aaltomuotojen merkinnät)** -kohtiin.

1. Poista valitun käyrän tietty aaltomuodon merkintä valitsemalla **Delete waveform marker (Poista aaltomuodon merkintä)**.
2. Poista valitun käyrän kaikki aaltomuodon merkinnät valitsemalla **Delete waveform markers on all curves (Poista valitun käyrän kaikki aaltomuotojen merkinnät)**.

View (Katso) -painikkeella pääsee aaltomuodon näyttövaihtoehtoihin..

1. Valitse **Left (Vasen)**, jos haluat katsoa vain vasemmasta korvasta tallennetut käyrät näytöllä (Alt+V + L).
2. Valitse **Right (Oikea)**, jos haluat katsoa vain oikeasta korvasta tallennetut käyrät näytöllä (Alt+V + R).
3. Katso molempien puolien tallennetut käyrät näytöllä valitsemalla **Both L & R (Sekä V että O)** (Alt+V + B)
4. Ota käyttöön osoitintoiminto valitsemalla **Show cursor (Näytä osoitin)**.



Help (Ohje) -painikkeella pääsee **Help topics (Ohjeen aiheet)** ja **About... (Tietoja)** -kohtiin.

1. Katso kattava luettelo käyttöohjekirjan ohjeaiheita valitsemalla **Help Topics (Ohjeen aiheet)**.
2. Katso ohjelmiston versionumero-, DSP1-, DSP2-, Laitteistoversio- ja laiteohjelmistoversiotiedot **About.. (Tietoja)** -kohdasta.

3.1.2 Sähköinen Ohje



Napsauta Sähköinen ohje -kuvaketta ja osoita/napsauta sitten nimikettä, jonka tietoja haluat katsoa. Jos sisältöriippuvainen ohje on saatavissa, relevantit tiedot sisältävä ikkuna avautuu.

Käytä -kuvaketta valintaikkunoissa.

3.1.3 Historiaistuntojen katselu

Vaihda historiaistuntojen välillä näppäimistön PgUp (Sivu ylös)- ja PgDn (Sivu alas) -näppäimillä.

Kun tietokannan tietty istunto on avattu, Sivun ylös- ja Sivun alas -näppäimet eivät ole käytettävissä.

3.1.4 Protokollan valinta

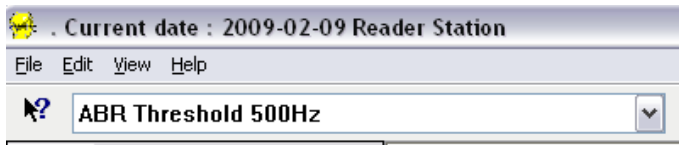

Valitse testiprotokolla pudotusvalikosta.

3.1.5 Väliaikainen asetus



Väliaikainen asetus -kuvake mahdollistaa väliaikaisten muutosten tekemisen valittuun protokollaan. Muutokset ovat voimassa vain nykyisessä testausistunnossa. Muokatuissa protokollissa on tähti (*) protokollan nimen vieressä.

3.1.6 Järjestä käyrät uudelleen



Näytä käyrät yhtäsuurin käyrien välisin etäisyyksin napsauttamalla Järjestä käyrät uudelleen -kuvaketta.

3.1.7 Ryhmäaaltomuodot



Ryhmäaaltomuodot -kuvake ryhmittää automaattisesti aaltomuodot päällekkäin samoin parametrein (esim. ärsyketasoin). Aaltomuodoilla on oltava samat parametrit yhteenryhmittämistä varten.



3.1.8 Raportointi



Raportointi-kuvake avaa raporttieditorin esikirjoitetun raporttimallinteen valitsemiseksi tai valitun istunnon muokkaamiseksi tai uuden raportin kirjoittamiseksi.

3.1.9 Tulostaminen



Tulosta-kuvake tulostaa valitun istunnon raportin. Tulostettujen sivujen määrä voi vaihdella **Printer layout setup (Tulostimen layout -asetus)** -kohdassa tehdyn valinnan mukaan.

3.1.10 Näytä A-B-käyrät



A-B-käyrä-kuvake näyttää valitun aaltomuodon A- ja B-käyrät. Vaihtelevan polariteetin ärsykkeillä A-käyrä pitää kaikki harvennuspyyhkäisyt ja B-käyrä pitää kaikki tihennuspyyhkäisyt.

3.1.11 Näytä vastakäyrä



Vastakäyrä-kuvake näyttää valitun aaltomuodon kontralateraalisen aaltomuodon.

3.1.12 Puhe potilaalle



Puhe potilaalle -kuvake aktivoi puhe potilaalle -toiminnon. Testi pysähtyy tämän toiminnon ollessa aktivoituna. Puhe potilaalle -vaihtoehto ei ole saatavissa Muokkaa-välilehdellä.

3.1.13 Yksittäisen käyrän näyttö



Yksittäinen käyrä -kuvake näyttää näytöllä vain valitun käyrän yhden näytön näyttönä, jotta visuaalinen arvio olisi helpompaa suorittaa. Katso muut tallennetut käyrät tab-näppäimellä tai kaksoisnapsauttamalla piilotetun käyrän kahvaa hiirellä. Katso kaikki tallennetut käyrät yhden näytön näyttönä napsauttamalla kuvaketta toisen kerran.

Yhden käyrän tilassa, valitun käyrän latenssialueet voidaan myös näyttää, jos näin on valittu asetuksissa.

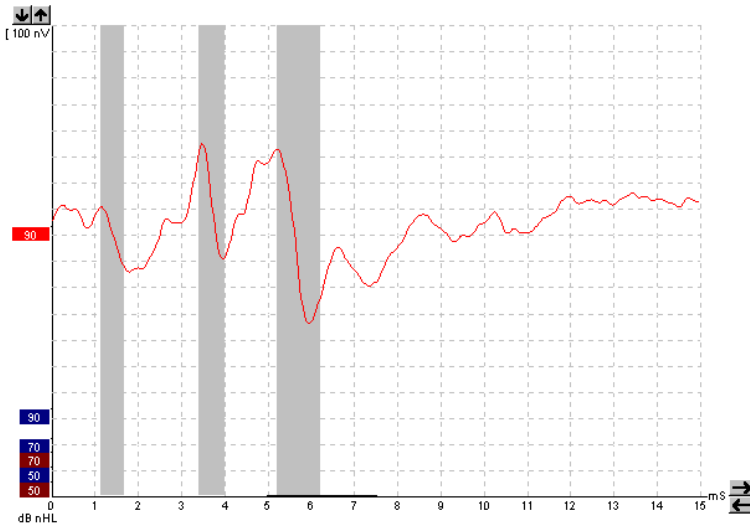

3.1.14 Jaetun näytön näyttö



Jaettu näyttö -toiminto näyttää oikeat ja vasemmat aaltomuodot eri puolilla näyttöä.

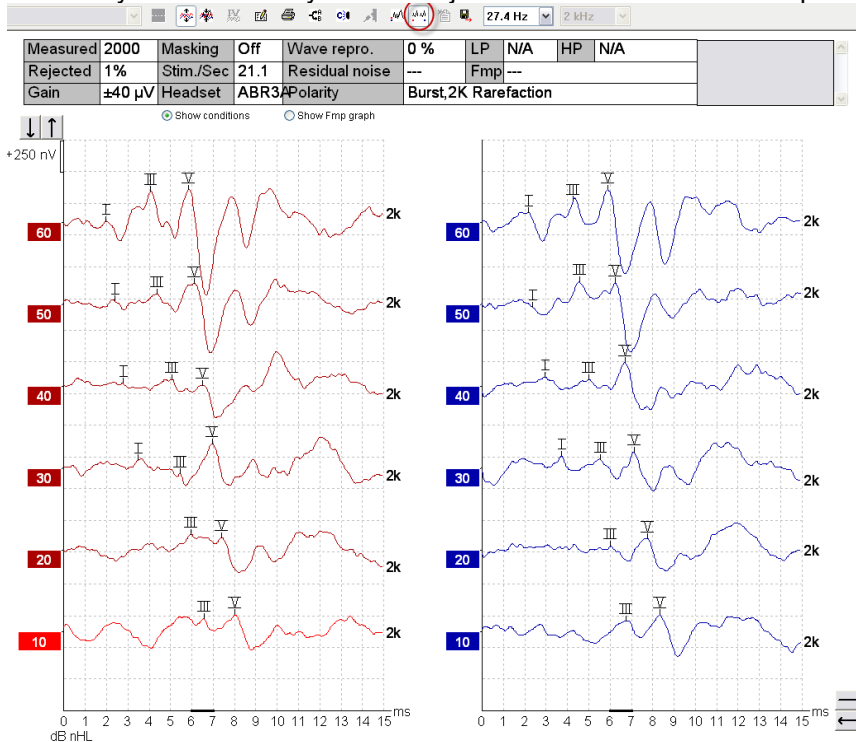

3.1.15 Tallenna ja uusi



Tallenna ja uusi -kuvake tallentaa nykyisen testi-istunnon ja mahdollistaa uuden istunnon aloittamisen sulkematta ohjelmistoa. Jos tietoja ei tallennettu, istuntoa ei tallenneta. Muokattaessa historiaistuntoa istunnon päivämäärä säilyy tietokannassa samana, sillä se viittaa aina nauhoituksen päivämäärään.



3.1.16 Lisää nykyiseen istuntoon



Lisää nykyiseen istuntoon -toiminto mahdollistaa identtisen protokollan ja istuntotietojen tuonnin nykyiseen istuntoon. Näin testausta voidaan jatkaa toisena päivänä.

3.1.17 Tallenna ja poistu



Tallenna ja poistu -kuvake tallentaa nykyisen testausistunnon ja sulkee ohjelmiston. Jos tietoja ei tallennettu, istuntoa ei tallenneta.

Muokattaessa historiaistuntoa istunnon päivämäärä säilyy tietokannassa samana, sillä se viittaa aina nauhoituksen päivämäärään.

Poistu tallentamatta napsauttamalla punaista X-merkkiä näytön oikeassa yläkulmassa.

3.1.18 Ärsykenopeuden valinta

39.1 Hz ▾

Valitse eri ärsykenopeudet pudotusvalikosta.

3.1.19 Taajuuden valinta

1 kHz ▾

Valitse eri ärsyketaajuudet pudotusvalikosta.

3.1.20 Ärsyke-ikkuna

Stimulus
Level : 60 dB nHL
Type : NB CE-Chirp® 1K
Mask. : Off
Ear : Right
Outp. : ABR3A
Rate. : 39.1 Hz
Polarity : Alt.
HPF : 33 Hz 6/oct
LPF : 1.5kHz

Ärsyke-ikkuna näyttää parhaillaan tallennettavan käyrän ärsykeparametrit - ärsyketaso, ärsyketyyppi, peitto päällä tai pois, testikorva, kuuloke, ärsykenopeus, ärsykkeen polariteetti, korkeataajuussuodattimen asetus ja matalataajuussuodattimen asetus.



3.1.21 Manuaalinen ärsyke -ikkuna

Man. Stim.

0 dB

10 dB

20 dB

30 dB

40 dB

50 dB

60 dB

70 dB

80 dB

90 dB

100 dB

100 dB ▼

Stim.

Right

Left

Simult.

Seuraavat vaihtoehdot ovat saatavissa manuaalinen ärsyke -ikkunassa

1. Ärsykkeen intensiteetti - Sinun on valittava ärsykkeen intensiteetti ennen testin aloittamista, paitsi jos valittu protokolla on esimääritetyn ärsykkeen sisältävä auto-protokolla. Käynnistä-painike ei ole aktiivinen, jos ärsykkeen intensiteettiä ei ole valittu. Ennen tallennusta ja sen aikana voidaan valita useita eri intensiteettejä. Suurin intensiteetti esitetään ensin. Käytä Seuraava intensiteetti -painiketta seuraavaan intensiteettiin siirtymiseen pysäyttämättä testiä.
2. Stimuloi (Stim.) – Stimuloi tuo valitun intensiteetin ärsykkeen potilaaseen ennen testin aloittamista. Tämä vaihtoehto on hyödyllinen käytettäessä kehittynyttä EEG:tä.
3. Testikorva – Valitse joko oikea, vasen tai samanaikainen (Simult.). Kun on valittu samanaikainen, näytöllä näkyy yksi yhdistetty aaltomuoto mustana.

3.1.22 Tila-ikkuna

Status

Recorded : 0

Rejected : None

Tila-ikkuna näyttää tallennuspyyhkäisyjen (hyväksytyt) lukumäärän yhdessä hylättyjen pyyhkäisyjen kanssa prosentteina.

3.1.23 Aaltomuodon toistettavuus

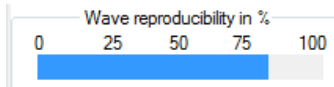

Testin aikana vasteet allokoidaan vuorotellen A- ja B-puskuriin (ks. "Näytä A-B-käyrät"). Aaltomuodon toistettavuusosoitin näyttää korrelaation (vastaavuuden) automaattisen laskennan kahden käyrän välillä lihavoidulla mustalla viivalla näytetyn aika-asteikon aikajanana puitteissa.

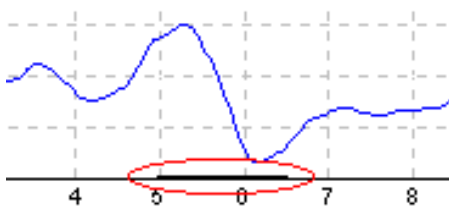

Aaltomuodon toistettavuuslaskennan aikajanaa voidaan säätää (paikka/aikajana) protokollan asetuksessa tai yksinkertaisesti vetämällä lihavoidtua mustaa viivaa kummastakin päästä tai tarttumalla siihen hiirellä ja liu'uttamalla sitä haluttuun suuntaan aika-asteikolla. Aallon toistettavuus lasketaan uudestaan välittömästi uuden aikajanana/paikan mukaisesti.



3.1.24 Käynnistä pysäytä



START (Käynnistä)- ja STOP (Pysäytä) -painikkeilla voi käynnistää ja pysäyttää mittauksen. Käynnistä-painike muuttuu Pysäytä-painikkeeksi, kun tallennus alkaa.

3.1.25 Tauko

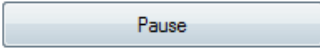

Pause (Keskeytä) aktivoituu testin käynnistämisen jälkeen. Painikkeella voit keskeyttää testauksen sen ollessa käynnissä. Ärsyksen anto jatkuu, mutta mittausta ei suoriteta.

3.1.26 Seuraava intensiteetti

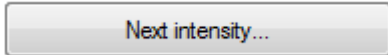

Aloita testaus seuraavalla, manuaalinen ärsyke -ikkunassa valitulla intensiteetillä käyttämällä Seuraava intensiteetti -painiketta.

3.1.27 Fmp ja jäännökohina -grafiikka

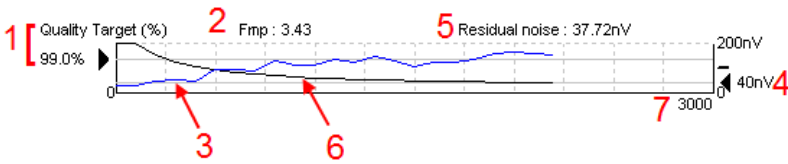

Fmp ja jäännöskohina -grafiikka antavat tietoja valitun käyrän laadusta.

1. Laatuavoite (%) (esim. 99,0 %) ja mustasta nuolesta ulos tuleva harmaa vaakaviiva osoittavat kohteen vasteen laatua ja ilmaisevat Fmp-arvoa. Tavoitteena on, että Fmp-käyrä osuu harmaaseen vaakaviivaan.
2. Fmp-arvo lasketaan ja näytetään testauksen aikana ja on saatavissa kerätyille käyrille testauksen jälkeen.
3. Fmp-käyrä (testikorvasta riippuen joko punaisena tai sinisenä) osoittaa vasteen luotettavuuden testin aikana.
4. Musta nuoli ja arvo nV:ssa (esim. 40 nV) osoittavat jäännöskohinatavoitetta.
5. Jäännöskohinaarvo lasketaan ja näytetään testauksen aikana ja on saatavissa kerätyille käyrille testauksen jälkeen.
6. Jäännöskohinakäyrä (mustalla) osoittaa muutoksen jäännöskohinatasossa testin kuluessa.
7. Valittujen testipyyhkäisyjen lukumäärä näytetään.

Jäljelle jäävän kohinatason määrittämiseen käytetyn menetelmän tehokkuutta kuvataan seuraavassa artikkelissa:

Elberling, C., & Don, M. (1984). Quality estimation of average auditory brainstem responses. (Keskimääräisten auditiivisten aivorunkovasteiden laadun arviointi) *Scand Audiol*, 13, 187-197.



3.1.28 Pyyhkäisyjen lukumäärän lisääminen/keskiarvot



Lisää pyyhkäisyjen lukumäärää testin aikana napsauttamalla Fmp ja jäännöskohina -grafiikan vieressä olevaa nuolta.

3.1.29 Raaka-EEG

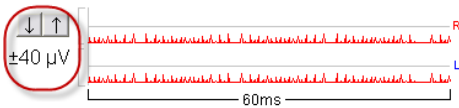

Raaka-EEG-grafiikka näyttää meneillään olevan raaka-EEG:n. Kun käyrät ovat mustia, raaka-EEG on asetettujen hylkäysrajojen puitteissa. Kun käyrät ovat punaisia, kirjattu vaste hylätään, sillä raaka-EEG ylittää asetetut hylkäysrajat.

Hylkäysrajaa voidaan säätää napsauttamalla nuolia EEG-käyrän vasemmalla puolella. Nuolet ovat piilossa testauksen aikana ja hylkäystasoa ei voi muuttaa tässä.

3.1.30 Kehittynyt EEG

Avaa Kehittynyt EEG - grafiikka kaksoisnapsauttamalla Raaka-EEG -grafiikkaa.

1. Säädä hylkäystason näyttö nuolilla.
2. Harmaa alue osoittaa alueen, jossa hylkäys on pois käytöstä.
3. Valkoinen alue osoittaa alueen, jossa hylkäys voi tapahtua.
4. Vedä vaakasuuntaisia pisteviivoja määrittääksesi EEG-signaalin huipusta huippuun ennen kuin hylkäys tapahtuu.
5. Näyttää alueen, jossa Fmp lasketaan. Hylkäystä ei voida poistaa käytöstä tällä laskenta-alueella.
6. Sulje Kehittynyt EEG -ikkuna napsauttamalla **Close (Sulje)**.
7. Aktivoi ärsyke napsauttamalla **Stim @ 0 dB nHL tai painamalla eri tasoa ohjauspaneelin vasemmalla puolella**.
8. Voit hylätä hylkäämisen kokonaan.
9. "Piilota ärsykkeen artefakti" tulee näkyviin napsautettaessa paksumpaa mustaa viivaa, kun aaltomuoto alkaa. Muuta ajoitusta vetämällä hiirellä viivojen reunoja. "Piilota ärsykkeen artefakti" näyttää litteän viivan ja esim. suuri artefakti voidaan piilottaa.
10. Keskitä EEG 0uV-perustasolle.
11. Näytä normaali EEG-näyttö.

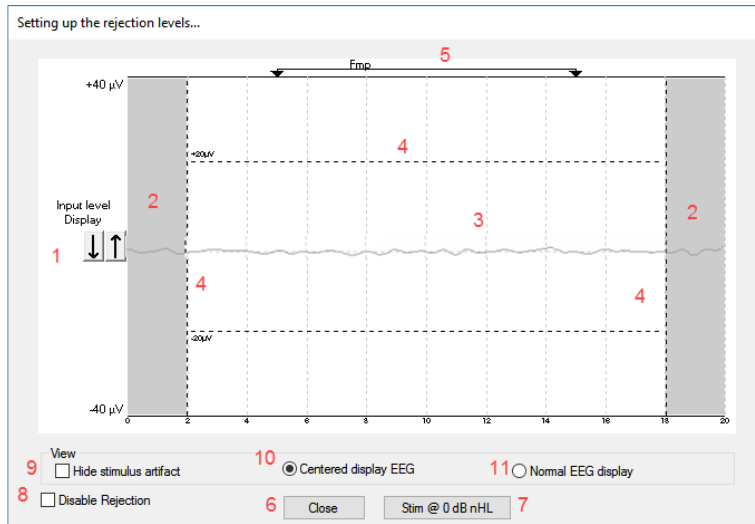

3.1.31 Piilota ärsyksen artefakti

Käytä "Piilota ärsyksen artefakti" -valintaa kerätyssä aaltomuodossa seuraavasti:

1. Napsauta hiiren oikeaa painiketta kaaviossa ja valitse "Piilota ärsyksen artefakti".

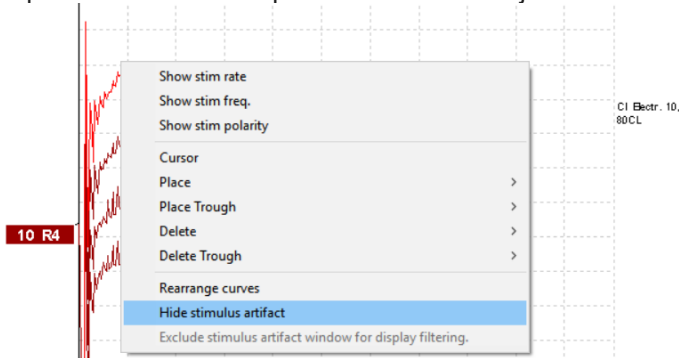

2. Kaavion yläosaan (katso alla olevaa kuvaa) tulee näkyviin pieni musta viiva ja todellinen aika artefaktin piilottamista varten (kaikki aaltomuodot yhdessä).
3. Osoita hiirellä mustan viivan loppua ja hiiren symboli muuttuu. Napsauta ja vedä viivaa käyttäaksesi Piilota ärsyksen artefakti -toimintoa enemmän tai vähemmän. Toimii myös historiaistunnoissa.

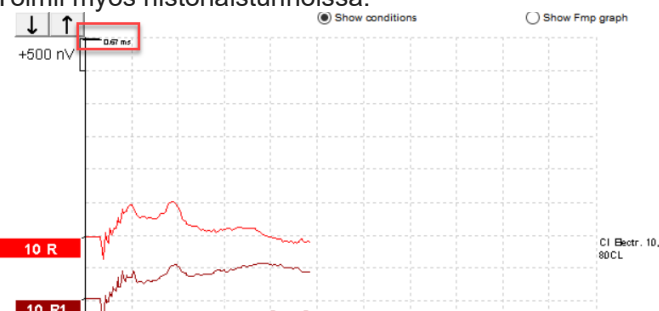

4. Tämä auttaa esimerkiksi poistamaan ei-toivotut häiritsevät suuret artefaktit CI- tai BC-implanteista.
5. Se on hyödyllinen esimerkiksi eABR-tallennuksissa, koska se helpottaa yhteenvedon määrittystä suuret artefaktit piilotettuina. Katso alla olevaa kuvaa.

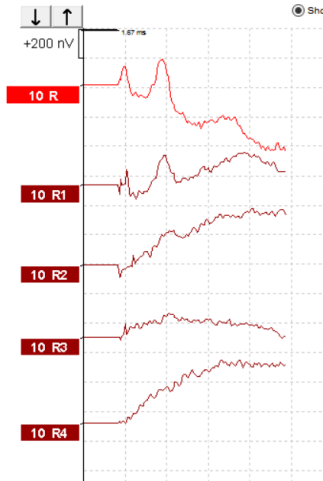

Napsauta hiiren oikealla painikkeella ja valitse "Piilota ärsykkeen artefakti" poistaaksesi toiminnon käytöstä uudelleen tarvittaessa.

3.1.32 Näytön vahvistus

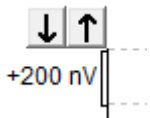

Muuta kaikkien käyrien näytön vahvistusta nuolinäppäimillä tallennusalueen vasemmalla puolella. Vaihtoehtoisesti, käytä näppäimistön ylös- ja alas-nuolinäppäimiä.

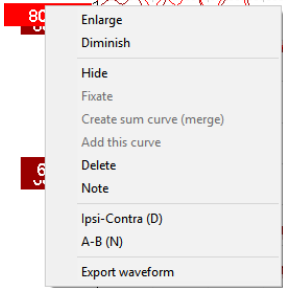

Vaihda yksittäisen käyrän näytön vahvistus napsauttamalla hiiren kakkospainikkeella valitun aaltomuodon kahvaa ja valitsemalla Laajenna- tai Pienennä-vaihtoehto. Vaihtoehtoisesti, käytä näppäimistön Ctrl + ylös- tai alas-nuolinäppäintä valitulle aaltomuodolle.

3.1.33 Tallennus-ikkuna

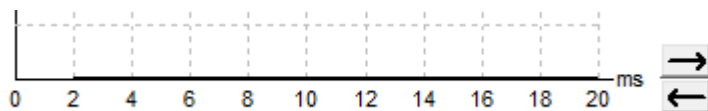

Muokkaa Tallennus-ikkunaa grafiikan oikealla puolella olevilla nuolinäppäimillä.

3.1.34 Aaltomuodon valinta



Valitse aaltomuoto kaksoinapsauttamalla aaltomuodon kahvaa. Vaihtoehtoisesti, vaihda aaltomuodosta toiseen Tab-näppäimellä tai Shift + Tab -näppäimillä.



3.1.35 Yksittäisen käyrän siirto



Vedä käyrää ylös tai alas napsauttamalla aaltomuodon kahvaa.

3.1.36 Näytä differentiaalikäyrät

Näytä A miinus B (A-B) tai Ipsi miinus kontra (Ipsi-kontra) differentiaaliaaltomuodot napsauttamalla hiiren kakkospainikkeella valitun aaltomuodon kahvaa.

3.1.37 Huomautuksen lisääminen aaltomuotoon

Napsauta oikealla painikkeella käyrän kahvaa ja napsauta ”Huomautus”-kohtaa

Kirjoita tähän aaltomuodon huomautus/kommentti.

Huomautukseen voi kirjoittaa enintään 20 merkkiä välin säilyttämiseksi vasemmanpuoleisille intensiteettikahvoille jaetuilla näytöillä.

Esimerkiksi suhteessa eABR:iin, esim. CI-elektrodia 10 stimuloidaan virtatasolla 80.

Tämä näkyy aaltomuodon vieressä ja on mukana tulosteessa.

Huomautuksia voi tarvittaessa muuttaa historiaistunnossa.

Muita hyviä huomautuksia voi olla ”Clamped” (Kiinnitetty) esim. sisäkorvaimplantin mikrofonitestauksessa.

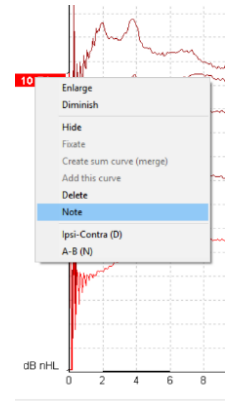



3.1.38 Muokkaa-välilehti

Seuraavassa osiossa kuvataan **Edit Tab (Muokkaa-välilehti)** -elementit.

Valmiita aaltomuotoja voidaan muokata toisen mittauksen ollessa käynnissä tai koko testin tultua valmiiksi. Sekä **Record Tab (Tallenna-välilehti)**- että **Edit Tab (Muokkaa-välilehti)** -toiminnot on kuvattu edellisessä osiossa.

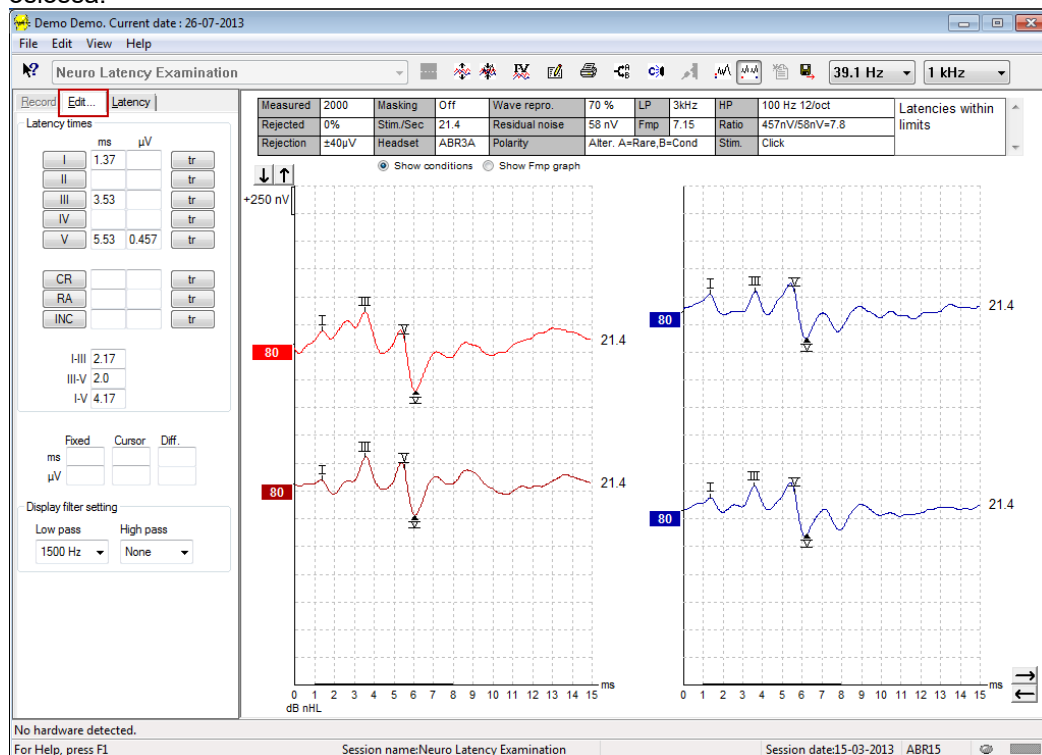

3.1.39 Hylkäysseuranta

Jatka hylkäystilanteen seuraamista huomioimalla pieni ovaali valo näytön alaosassa. Vihreä osoittaa ei hylkäämistä ja punainen hylkäämistä.

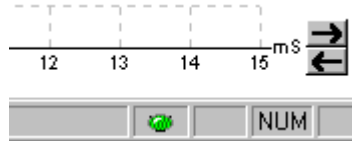

3.1.40 Aaltomuotomerkkien asettaminen

Merkintäpainikkeet näyttävät relevantit merkit valitulle testityypille. Vain valmiit aaltomuodot voidaan merkitä. Aaltomuoto on valittava (kaksoisnapsauta aaltomuodon kahvaa) ennen aaltomuotomerkkien asettamista.

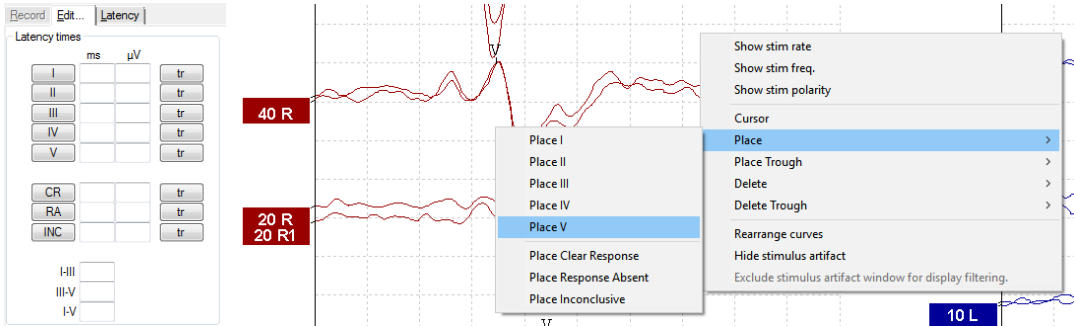

Aaltomuodot voidaan merkitä kolmella eri tavalla:

1. Napsauta merkintäpainiketta (esim. I, II, III, IV, V) ja napsauta sitten käyrää, johon haluat asettaa merkinnän.
2. Paina merkinnän numeroa (esim. 1, 2, 3, 4, 5) näppäimistössä ja käytä sitten nuolinäppäimiä, Ctrl + nuolinäppäimiä tai hiirtä osoittimen liikuttamiseen haluttuun paikkaan. Paina Enter-painiketta tai hiiren vasenta painiketta merkinnän asettamiseksi. Ctrl + nuolinäppäimien käyttö siirtää osoittimen huipusta huippuun.
3. Valitse ja sijoita merkinnät napsauttamalla kakkospainikkeella aaltomuotoa.

Vastaavat ms- ja μV -arvot näytetään ruuduissa aaltomuotomerkintöjen vieressä. Latenssin sisäiset arvot lasketaan kun vaadittavat merkinnät on asetettu.

SN10 (Aallon V aallonpohjamerkintä) on asetettava tallennetun käyräolosuhteiden taulukossa näytettyjen aaltomuodon signaali/kohina suhteen laskentaa varten.

3.1.41 Aaltomuotomerkkien poistaminen

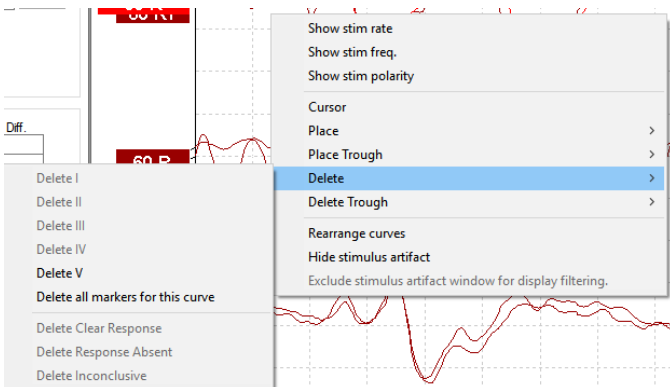

Poista aaltomuotomerkkit napsauttamalla hiiren kakkospainikkeella valittua aaltomuotoa ja noudattamalla poistovaihtoehtoja.

3.1.42 Ehdota aaltomuotomerkkejä



Tämä vaihtoehto on saatavissa vain kun aktiivista tallennusta ei ole käynnissä.

Napsauta Ehdota aaltomuotomerkkejä -kuvaketta aaltomuotomerkkien asettamiseksi automaattisesti dominoivimpaan huippuun normatiivisissa latenssialueissa, joille on olemassa normatiiviset latenssitiedot.



Huomaa, että tämä on vain ehdottava työkalu ja aaltomuotomerkit saatetaan asettaa kauas oikeista paikoista (esim. paikkaan, jossa todellinen huippu menee normatiivisen latenssialueen ulkopuolelle tai paikkaan, jossa ei todellisuudessa esiinny vastetta)!! Kliinisiä arviointeja ei saa tehdä pelkästään ehdotettujen aaltomuotomerkitöjen perusteella.

3.1.43 Normatiiviset latenssitiedot

Normatiiviset tiedot näytetään näytöllä kullekin valitulle käyrälle aaltomuotomerkitöjen asettamisen aikana (kun otettu käyttöön asetuksessa ja kun normatiiviset latenssitiedot ovat olemassa).

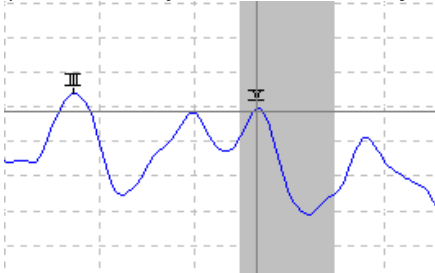

Sukupuoli- ja ikätiedot otetaan tietokannasta vastaavien normatiivisten latenssitietojen valintaa varten.

3.1.44 Yksittäisten käyrien poisto

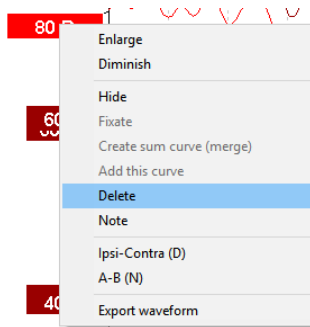

Poista käyrä napsauttamalla hiiren kakkospainikkeella käyrän kahvaa. **Tämä poistaa käyrän pysyvästi!!**

3.1.45 Laajenna/pienennä yksittäisiä käyriä

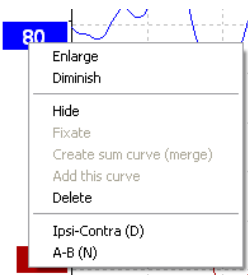

Vaihda yksittäisen käyrän näytön vahvistus napsauttamalla hiiren kakkospainikkeella valitun käyrän kahvaa ja valitsemalla Laajenna- tai Pienennä-vaihtoehto. Vaihtoehtoisesti, käytä näppäimistön Ctrl + ylös- tai alasnuolinäppäintä valitulle aaltomuodolle.



3.1.46 Yksittäisten käyrien piilotus

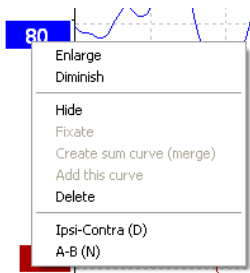

Valitse Piilota napsauttamalla hiiren kakkospainikkeella käyrän kahvaa. Tämä piilottaa käyrän väliaikaisesti. Kahva pysyy näkyvässä osoittaen piilotetun käyrän läsnäolon. Näytä käyrä napsauttamalla hiiren kakkospainikkeella piilotetun käyrän kahvaa.

3.1.47 Kiinnitä yksittäiset käyrät / vertailu historiaistuntoon

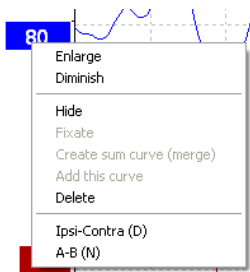

Kiinnitä käyrä näytölle napsauttamalla hiiren kakkospainikkeella käyrän kahvaa. Kiinnitettyjä käyriä voidaan verrata aiempiin esiin tuotuihin istuntoihin painamalla näppäimistön sivu ylös- tai sivu alas -näppäimiä. Tämä toiminto on saatavissa vain, jos olet juuri tallentanut testin tai siirrettäessä ohjelmisto uuden testin tilaan. Se ei ole saatavissa, jos olet mennyt muokkaa-tilaan suoraan tietokannasta.

3.1.48 Käyrien yhdistäminen (summakäyrän luominen)

Saman intensiteetin, ärsyketyypin ja korvan käyrät voidaan yhdistää luomaan summakäyrä perustuen kahden valitun käyrän yksittäisten pyyhkäisyjen kokonaiskeskiarvoon.

1. Valitse yksi käyrä kaksoisnapsauttamalla käyrän kahvaa.
2. Napsauta hiiren kakkospainikkeella toista käyrää ja valitse Create sum curve (Luo summakäyrä) (yhdistä).

Yhdistetty/summattu käyrä voidaan jakaa takaisin kahteen alkuperäiseen käyräänsä napsauttamalla hiiren kakkospainikkeella kahvaa ja valitsemalla Undo Sum Curve (Peruuta summakäyrä).

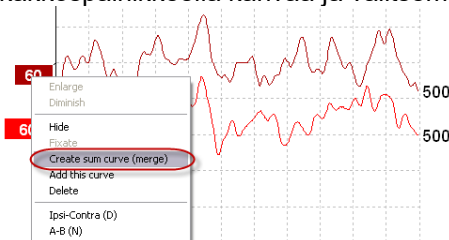

Alkuperäiset käyrät

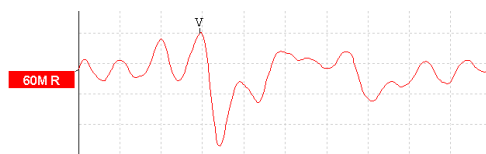

Yhdistetty/summattu käyrä

Uudet Fmp- ja jäännöskohinaarvot lasketaan yhdistetylle/summatulle käyrälle. Fmp- ja jäännöskohinakäyrät eivät kuitenkaan ole saatavissa.

"M" lisätään intensiteettikahvaan osoittamaan, että kyseessä on Merged (Yhdistetty) käyrä.



3.1.49 Käyrien lisääminen

Saman intensiteetin, ärsyketypin ja korvan käyrät voidaan lisätä yhteen luomaan kolmas käyrä perustuen kahden valitun käyrän yksittäisten pyyhkäisyjen kokonaikeskiarvoon.

1. Valitse yksi käyrä kaksoisnapsauttamalla käyrän kahvaa.
2. Napsauta hiiren kakkospainikkeella toista käyrää ja valitse Add this curve (Lisää tämä käyrä). Lisätty käyrä näytetään "a"-merkillä noudattaen kahvan intensiteettiä (esim. 60a)

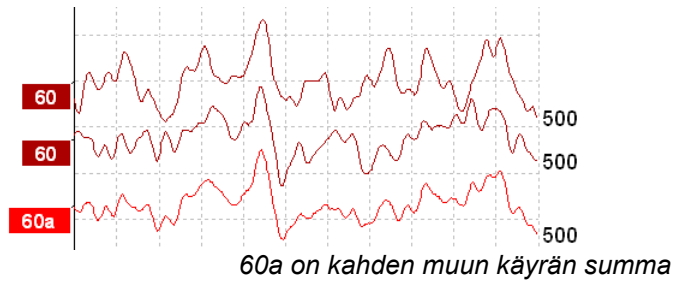

Lisätty käyrä voidaan poistaa valitsemalla Delete (Poista) napsautettaessa käyrää hiiren kakkospainikkeella.

Uudet Fmp- ja jäännöskohinaarvot lasketaan lisätylle käyrälle. Fmp- ja jäännöskohinakäyrät eivät kuitenkaan ole saatavissa.

3.1.50 Differentiaalikäyrä Ipsi miinus kontra (Ipsi-kontra)

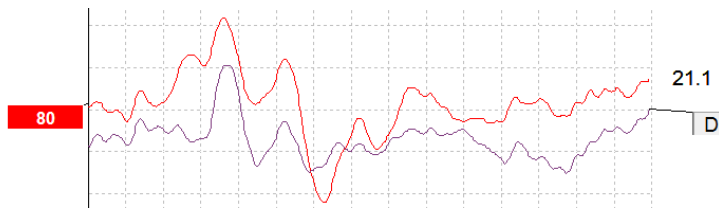
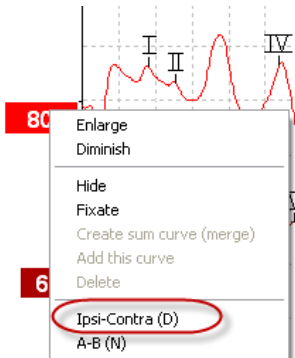

Näytä differentiaalikäyrä Ipsi miinus kontra napsauttamalla hiiren kakkospainikkeella käyrän kahvaa.

3.1.51 Differentiaalikäyrä A miinus B (A-B (N))

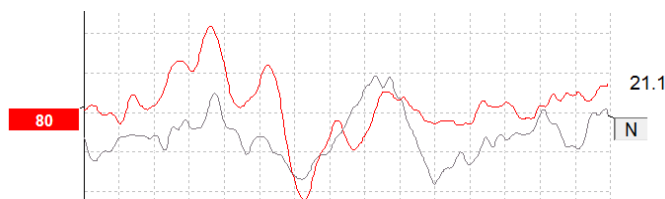
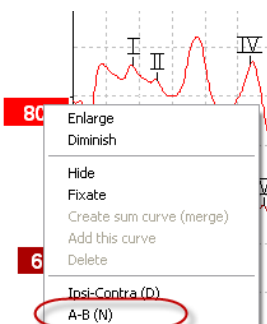



Näytä differentiaalikäyrä A miinus B napsauttamalla hiiren kakkospainikkeella käyrän kahvaa.

3.1.52 Näytön suodatuksen vaihto

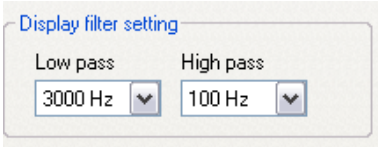

Muokkaa näytön suodattimia milloin tahansa testauksen aikana tai kun muokkaat myöhemmin poistaaksesi eitoivotun kohinan tallenteesta.

Huomaa, tämä ei vaikuta raakatiedon tallennukseen (laitteistosuodattimet) ja näytön suodattimia voidaan vaihtaa/poistaa käytöstä milloin tahansa!!

3.1.53 Tallennetut käyrän olosuhteet

Measured	2000	Masking	Off	Wave repro.	84 %	LP	3kHz	HP	100 Hz 12/oct	Latencies within limits
Rejected	0%	Stim./Sec	21.1	Residual noise	58 nV	Fmp	5.26	Ratio	515nV/58nV=8.9	
Rejection	±40µV	Headset	ABR3A	Polarity	Rarefaction	Stim.	Click			

Show conditions Show Fmp graph

Näytä käyrän tallennusparametrit kaksoisnapsauttamalla käyrän kahvaa ja varmista, että Show conditions (Näytä olosuhteet) on valittu. Näkyviin tulee seuraavat tiedot:

1. Mitattu – tallennettujen pyyhkäisyjen lukumäärä.
2. Hylätty – hylättyjen pyyhkäisyjen lukumäärä.
3. Hylkäys – testauksen aikana käytetty hylkäystaso.
4. Peitto – osoittaa peittotason dB SPL:ssä tai on pois, jos ei käytössä.
5. Stim./s – testauksen aikana käytetty ärsykenopeus.
6. Kuulokkeet – tallennuksen aikana käytetyt kuulokkeet.
7. Aallon toistettavuus – aaltomuodon toistettavuusprosentti.
8. Jäännöskohina – jäännöskohinataso nV-yksiköissä.
9. Polariteetti – testauksessa käytetty ärsykeen napaisuus.
10. LP – matalataajuussuodattimen taajuus.
11. Fmp – Fmp-arvo.
12. HP – korkeataajuussuodattimen taajuus.
13. Suhde – signaali/kohina suhde. SN10 (aallon V aallonpohjamerkintä) on asetettava käyrälle suhteen laskemista varten.
14. Stim. – testin ärsyketyyppi (esim. klikki, äänipurske, CE-Chirp® LS).
15. Kommentit kenttä – käyrän kommentti.

3.1.54 Kommenttien lisääminen käyrään

Measured	2000	Masking	Off	Wave repro.	84 %	LP	3kHz	HP	100 Hz 12/oct	Latencies within limits
Rejected	0%	Stim./Sec	21.1	Residual noise	58 nV	Fmp	5.26	Ratio	515nV/58nV=8.9	
Rejection	±40µV	Headset	ABR3A	Polarity	Rarefaction	Stim.	Click			

Show conditions Show Fmp graph

Kommentit valitulle käyrälle voidaan antaa kommenttiruutuun oikeassa yläkulmassa napsauttamalla ruudun sisäpuolella ja kirjoittamalla sitten teksti.

Nämä kommentit näytetään vain valittaessa vastaava käyrä. Kaikki käyrien kommentit tulostetaan "Käyrien olosuhteet" -raporttisivulla.

Harkitse myös Waveform Note (Aaltomuodon huomautus) -toiminnon käyttämistä. Aaltomuodon viereen voidaan lisätä ja näyttää huomautus (napsauta intensiteettikahvaa oikealla näppäimellä huomautuksen käyttämiseksi).



3.1.55 Osoittimen käyttö

Ota käyttöön kaksoisosoitin napsauttamalla hiiren kakkospainikkeella valittua käyrää. Vaihtoehtoisesti, ota osoitin käyttöön View (Katso) -valikossa.

1. Siirrä hiirtä ja napsauta halutussa paikassa. Ensimmäinen osoitin on nyt lukittu paikalleen.
2. Siirrä osoitinta ja vedä toinen osoitin haluttuun paikkaan. Ruudut osoitinikkunassa näyttävät nyt paikan, johon ensimmäinen osoitin kiinnitettiin, toisen osoittimen nykyisen paikan ja näiden kahden paikan välisen eron.
3. Poista kaksoisosoitin napsauttamalla hiiren vasemmalla painikkeella.

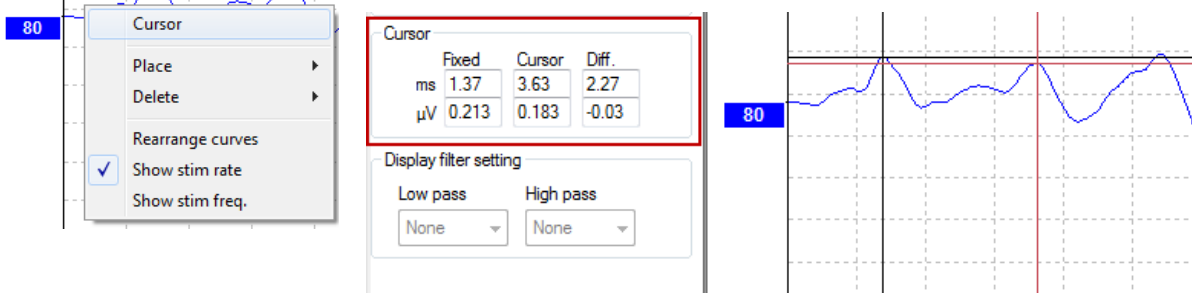

3.1.56 Signaali/kohina suhteen laskenta (3:1)

Laske aaltomuodon signaali/kohina suhde (SNR) asettamalla aallon V-merkki ja SN10 (aallon V aallonpohjamerkintä) valittuun käyrään. Suhde on aallon V-huipun amplitudi SN10 pohjaan. Kohina lasketaan automaattisesti perustuen jännösäänen arvoon.

Measured	1700	Masking	Off	Wave repro.	0 %	LP	1.5kHz	HP	100 Hz 12/oct
Rejected	0%	Stim./Sec	39.1	Residual noise	30 nV	Fmp	4.61	Ratio	163nV/30nV=5.5
Rejection	±8.8µV	Headset	ABR3A	Polarity	Alter. A=Rare,B=Cond	Stim.	1B,500,Blackman (5 sines)		

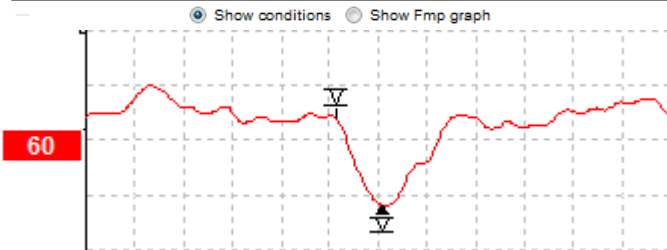

3.1.57 CR-, RA- ja INC-aaltomuodon merkinnät

CR-, RA- ja INC-aaltomuodon merkinnät otettiin käyttöön Iso-Britanniassa ja niitä voidaan käyttää aaltomuotojen luokitteluun.

CR = Selvä vaste

RA = Vaste puuttuu

INC = Epäselvä

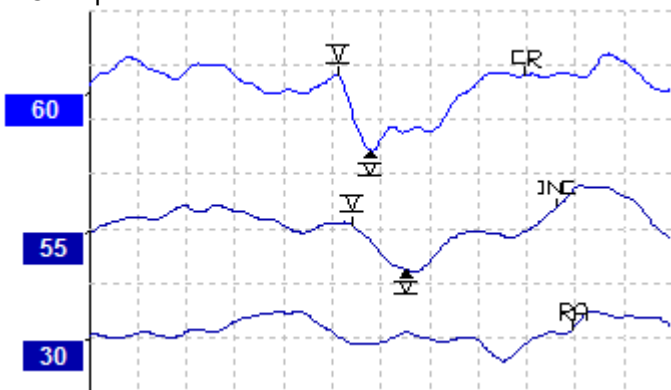



3.2 Latenssi-välilehti

Seuraavassa osiossa kuvataan **Latency Tab (Latenssi-välilehti)** -elementit.

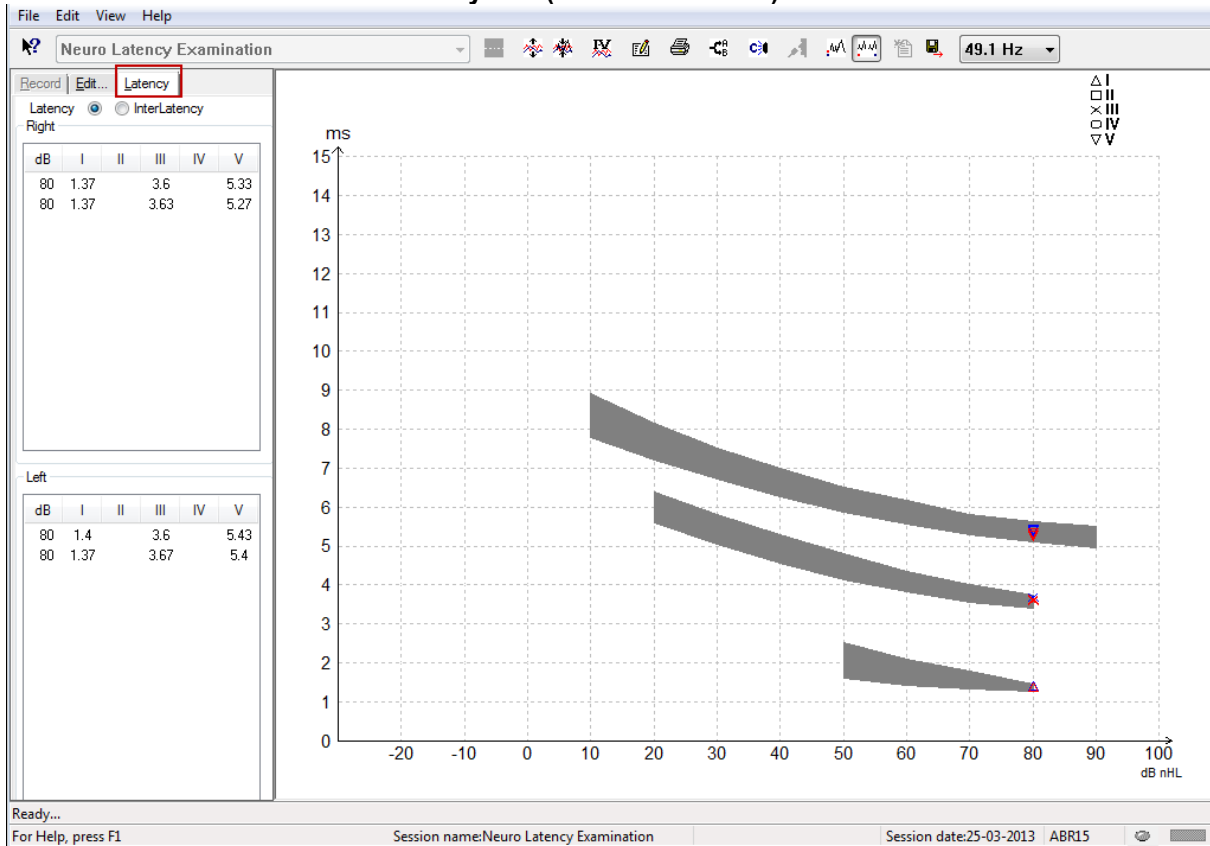

3.2.1 Latenssiarvot

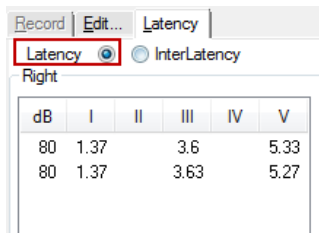

Katso vasemman ja oikean korvan kaikkien merkittyjen aaltomuotojen latenssit valitsemalla Latency (Latenssi).

3.2.2 Latenssin sisäiset arvot

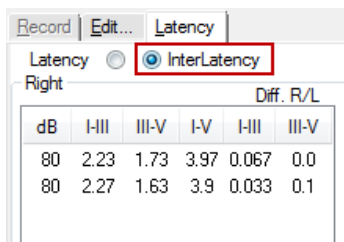

Katso vasemman ja oikean korvan kaikkien merkittyjen aaltomuotojen huippujenväliset latenssiarvot ja interauraalisten huippujenväliset latenssiarvoerot.



3.2.3 Latenssigrafiikka

Merkityn aaltomuodon latenssien graafinen esitys on saatavissa. Tämä mahdollistaa latenssin muutoksen helpon tulkinnan suhteessa ärsykeintensiteetin muutokseen. Harmaalla varjostettu alue osoittaa normatiivisen alueen ja se näytetään, edellyttäen, että normatiiviset latenssitiedot on lisätty järjestelmän asetukseen. Sukupuoli- ja ikätiedot otetaan tietokannasta vastaavien normatiivisten latenssitietojen valintaa varten.

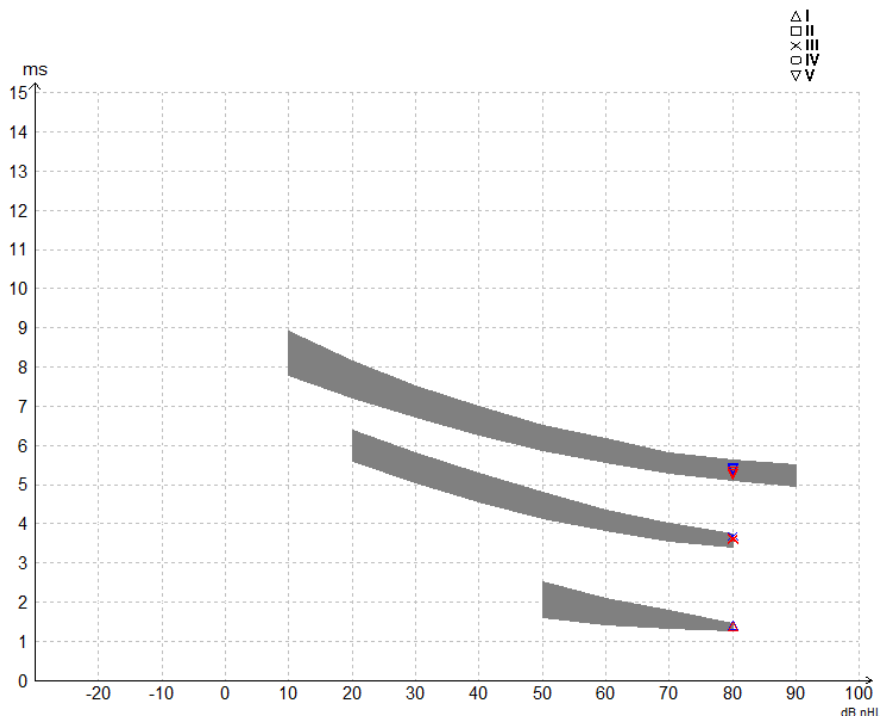

3.2.4 Näyttö huipusta pohjamerkintöihin (SN10-merkintä) (vain EPx5-ohjelmisto)

Oletuksena aaltomuotojen amplitudi lasketaan huipusta peruslinjaan. Ota käyttöön aallonpohjamerkinnyt muokkaa-välilehdellä, jotta voit laskea aaltomuodon amplitudin huipusta aallonpohjaan, noudattamalla näitä ohjeita.

1. **General setup (Yleiset asetukset)** -välilehdellä muuta **Level measure method (Tasomittausmenetelmä)** "Peak to trough" (Huipusta aallonpohjaan) -menetelmäksi.
2. Tallenna painamalla OK.

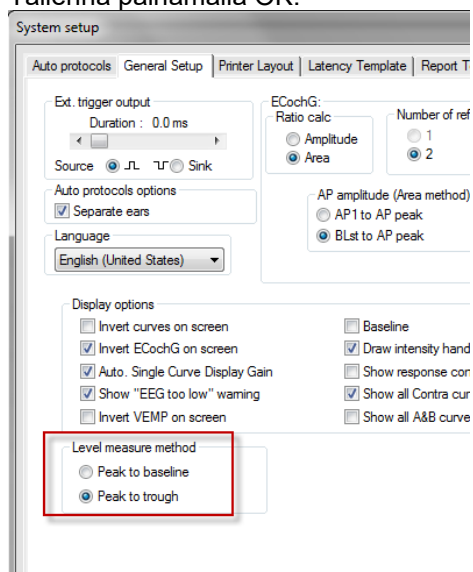



Tr-painikkeet näkyvät nyt **Edit tab (Muokkaa-välilehdellä)** eri aallonpohjan/SN10-merkintöjen manuaaliseksi asettamiseksi.

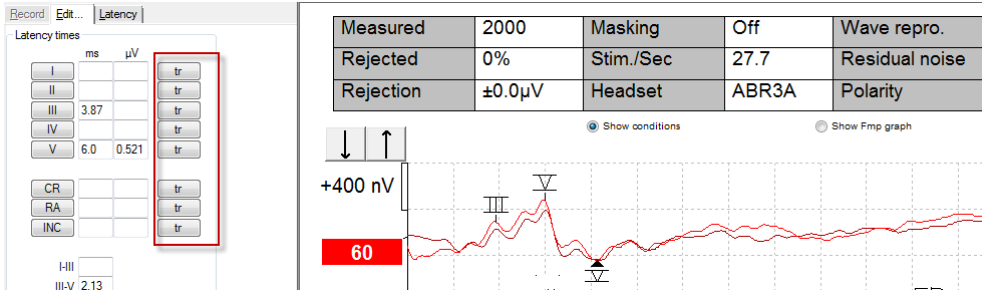

3.3 Ohje ei käynnisty Windows® 10- ja 11 -käyttöjärjestelmissä

Joissakin tapauksissa käyttämäsi Window® 10- ja 11-versiot eivät ole yhteensopivia ohjelmiston online Ohje-ohjelman kanssa. Jos Ohje-toiminnot eivät toimi, sinun on ladattava ja asennettava KB917607 (WinHlp32.exe) Microsoft-kotisivulta.



3.4 PC-pikanäppäimet

Monet vetämällä ja napsauttamalla hiirtä suoritettut toiminnot voidaan suorittaa myös näppäimistöllä.

Pikanäppäin	Kuvaus
Ctrl +F7	Anna väliaikainen asetus
F1	Käynnistä Ohje-aiheet
F2	Käynnistä / pysäytä testi
F3	Seuraava intensiteetti
F4	Tauko / jatka testiä
Ctrl + F4	Näytä vastakäyrä
F5	Järjestä käyrät uudelleen
Ctrl + F5	Ryhmitä käyrät
F6	Ehdota aaltomuotomerkkejä
F7	Raportti
Ctrl +F7	Anna väliaikainen asetus
F8	Tulosta istunto
F9	Näytä A-B-käyrät
Shift + F9	Näytä kaikki A-B-käyrät
F10	Puhe potilaalle
Ctrl + Shift + F4	Näytä kaikki vastakäyrät
Ctrl + L	Vaihda latenssi-välilehteen
Ctrl + R	Vaihda Tallenna-välilehteen
Ctrl + E	Vaihda Muokkaa-välilehteen
Ctrl + P	Tulosta istunto
Shift + F1	Sisältöohje
Ctrl + N	Tallenna ja uusi
Ctrl + Shift + N	Lisää nykyiseen istuntoon
Alt + X	Tallenna ja poistu
Sivu alas	Selaa historiaistuntoja taaksepäin
Sivu ylös	Selaa historiaistuntoja eteenpäin
Home (Aloitussivu)	Palaa nykyiseen istuntoon.
Loppu	Hyppää vanhimpaan historiaistuntoon
Alt + F	Tiedosto-valikko
Alt + E	Muokkaa-valikko
Alt + V	Katso-valikko
Alt + H	Ohje-valikko
Ylös-/alas-nuolet	Muuta näytön vahvistusta
Oikealle- /vasemmalle- nuolet	Vaihda tallennus-ikkuna
Näppäin 1	Aaltomuodon markkeri 1 Muokkaa-välilehdellä
Näppäin 2	Aaltomuodon markkeri 2 Muokkaa-välilehdellä
Näppäin 3	Aaltomuodon markkeri 3 Muokkaa-välilehdellä
Näppäin 4	Aaltomuodon markkeri 4 Muokkaa-välilehdellä
Näppäin 5	Aaltomuodon markkeri 5 Muokkaa-välilehdellä



3.5 Potilaan valmistelu ennen testausta

Ennen testausta potilaalle on kerrottava testitoimenpiteestä, korvakäytävä on tutkittava, iho on valmisteltava elektrodien asettamiselle ja pintaelektrodit on kiinnitettävä potilaaseen.

Esivahvistimeen liitetyn kaapelikerääjän kaikissa pistokkeissa on oltava kaapeli kiinnitettynä ja niiden on oltava liitetty potilaaseen elektrodeilla.

Jos pistoke jätetään avoimeksi tai kaapeli ei ole liitetty potilaaseen elektrodilla, tapahtuu hylkäys ja testaus ei ole mahdollista. Sekä ipsilateraalinen että kontralateraalinen EEG evaluoidaan hylkäyksen määrittämiseksi.



VAARA

Kuristumisvaara.

Pidä kaapelit kaukana vauvan kaulalta



VAROITUS

Varo, etteivät käyttämättömät elektrodit ja muut sähköä johtavat osat päase koskettamaan toisiaan

3.5.1 Impedanssin tarkistus



Paina Imp.-painiketta ja käännä valitsin kokonaan myötäpäivään.



Käännä valitsinta hitaasti vastapäivään.



Kunkin elektrodin LED muuttuu punaisesta vihreäksi, kun impedanssi löydetään kullekin elektrodille.



Poistu impedanssitilasta ennen testausta painamalla Imp.-painiketta.

3.5.2 Kuulokkeet

Mittaukseen aiotut kuulokkeet on asetettava oikein potilaaseen ennen testaamista.

Inserttikuuloke ja KUULOKKEET-viive on kompensoitu ohjelmistossa, joten 0 ms aika-asteikolla vastaa akustista syöttöhetkeä. Tämän vuoksi aaltomuodon latenssit testinäytöllä ovat todellisia latensseja kuulokkeiden yli.

Lisätietoja testin valmistelusta on Eclipse-lisätietojen käyttöohjeessa.



3.6 ABR-kynnystallenteen tekeminen

ABR-kynnystallennuksia käytetään määrittämään sellaisten henkilöiden kynnysarvo, jotka eivät voi osallistua perinteiseen käyttäytymispohjaiseen audiometriaan.

Varmista ennen testausta potilaan olevan rentoutunut. Voit seurata tätä katsomalla EEG-ikkunaa tallennusikkunan oikeassa yläkulmassa.

3.6.1 Elektrodien asennus

ABR-kynnystestausta käytetään perinteisesti auttamaan kuulonmenetyksen määrittämisessä lapsipotilailla tai vaikeasti testattavissa olevalla populaatiolla. Tyypillinen ABR-kynnystallennuksen asennus on:

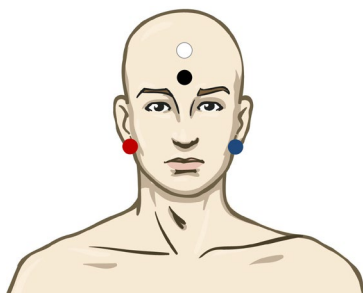

- PUNAINEN** Oikea kartiolisäke tai korvanipukka (viite tai käänteinen)
SININEN Vasen kartiolisäke tai korvanipukka (viite tai käänteinen)
VALKOINEN Päälaki tai otsan hiusraja (aktiivinen tai ei-käänteinen)
MUSTA Maa poskessa tai otsan alaosassa - VALKOISEEN elektrodiin on oltava muutaman senttimetrin etäisyys.

3.6.2 ABR-kynnyksen ärsyke

ABR-kynnystallenne aloitetaan tavallisesti arvosta 45 dB nHL ja sitten tehdään päätös ärsykeintensiteetin nostosta tai laskusta.

- CE-Chirp®-ärsykesarja: CE-Chirp® ja CE-Chirp® LS
NB CE-Chirp® ja NB CE-chirp LS
500 Hz, 1 kHz, 2 kHz ja 4 kHz
- Äänipurske ja klikki TB 250 Hz – 4kHz
Klikki
Mukautettu WAV-tiedosto (kun tutkimusmoduulin lisenssi on käytössä)



3.6.3 ABR-kynnystallennusten muokkaus

Tyypillinen ABR-kynnystallennus käyttää NB CE-chirp® LS:ää tai äänipursketta kynnyksen määrittämiseen.

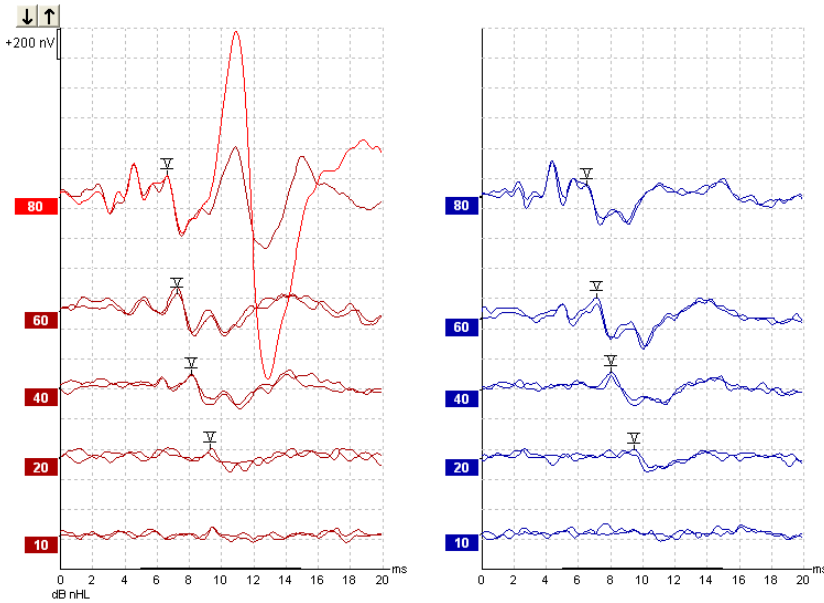

Yllä on esimerkki kynnystallennuksesta 2 kHz:n äänipurskeella. Huomaa laaja PAM-vaste oikealta puolelta, jonka on aiheuttanut voimakas 80 dB nHL -ärsyke. Tässä mitattu ABR-kynnys arvolla 20 dB nHL taajuudella 2 kHz on normaalin kuulon puitteissa.

3.6.4 Tulkinta ja ABR-kynnystulosten käyttö

ABR-kynnysmittausta käytetään kuulokojien sovittamiseen pikkulapsille. Korjaustekijät ABR – tuloksiin on saatavissa joissakin sovitushjelmistoissa, kuten DSL v5.0a ja Oticon:in sovitushjelmistossa. Ne tarjoavat ratkaisun audiologille, kun heille toimitetut kuulokynnykset eivät ole korjattuja.

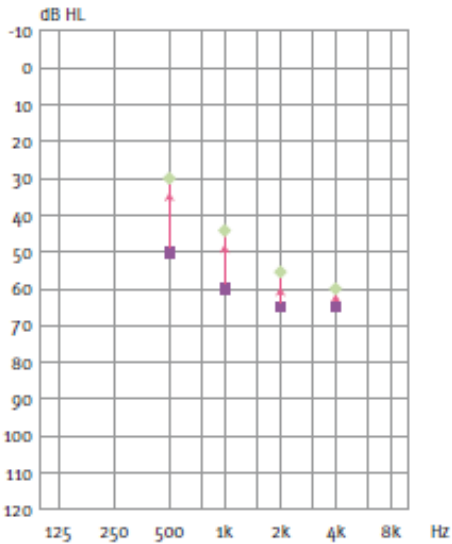

	500Hz	1kHz	2kHz	4kHz
Ärsyke dB nHL	50	60	65	65
Korjaus (dB)*	-20	-15	-10	-5
dB arvioitu kuulotaso eHL	30	45	55	60

Oikealla esimerkki arvioidusta audiogrammista. Sinipunaiset neliöt edustavat nHL-arvoja ja vihreät vinoruudut eHL-arvoja. Vasemmalla ovat korjausarvot. Näitä taajuusspesifisiä ABR-korjaustekijöitä käytetään DSL-ohjauskaavassa ilmajohtokynnyksille. Samoja korjauksia käytetään Genie-sovitushjelmistossa, kun valitaan 'Tone-burst ABR' (Äänipurske-ABR).

Lisätietoja kynnysmäärittämisestä ABR:llä on Eclipse-lisätietojen käyttöohjeessa.



3.7 Hermoratalatenssitallenteen tekeminen

Hermoston testausta on perinteisesti käytetty määrittäessä kuulohermoradan toimintaa, kuten kuulohermokasvainten ja muiden hermojärjestelmän poikkeavuuksien määrittämisessä.

3.7.1 Elektrodienn asennus

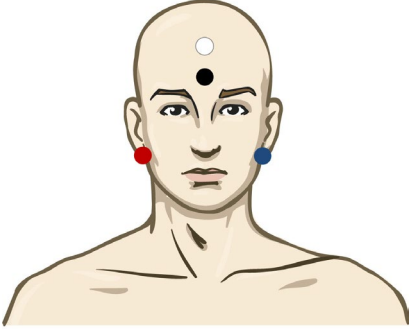

- PUNAINEN** Oikea kartiolisäke tai korvanipukka (viite tai käänteinen)
- SININEN** Vasen kartiolisäke tai korvanipukka (viite tai käänteinen)
- VALKOINEN** Päälaki tai otsan hiusraja (aktiivinen tai ei-käänteinen)
- MUSTA** Maa poskessa tai otsan alaosassa - VALKOISEEN elektrodiin on oltava muutaman senttimetrin etäisyys.

3.7.2 Hermoratalatenssitallennusten muokkaus

Hermoratalatenssitallennus suoritetaan tavallisesti käyttäen klikkiä ja CE-chirp LS:ää alkaen ärsyketasolla 80 dB nHL.

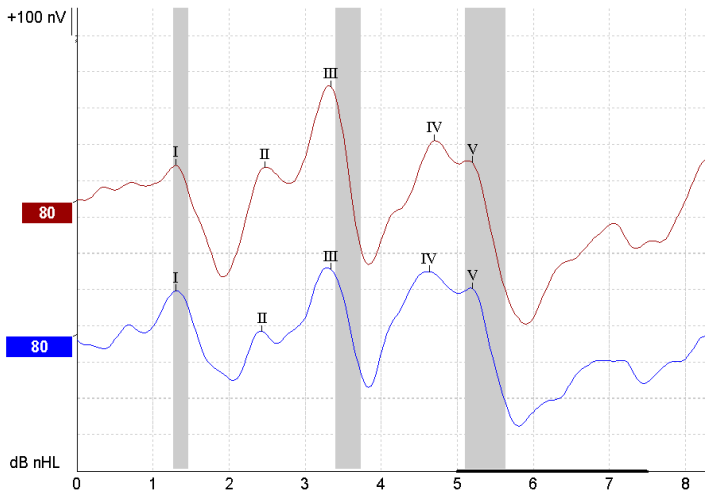

Muutokset vastelatenssissa vasemman ja oikean puolen välillä kirjataan ja niitä verrataan keskenään. Eclipse tarjoaa myös hitaan ja nopean tason merkit ja suorittaa laskennan huippujenvälisen aaltojen V latenssien välillä (vasemman ja oikean välillä) sekä huippujenvälisen latenssien siirron muuttumisen hitaasta nopeaan tasoon.

Latenssisivulla hermoratalatenssierot piirretään latenssigrafiikkaan, vasemmalla puolella (punainen neliö) esitetään ja lasketaan tarkat latenssi- ja interlatenssiarvot jokaiselle aaltomuotomerkillä I, II, III, IV ja V, jos merkitty.

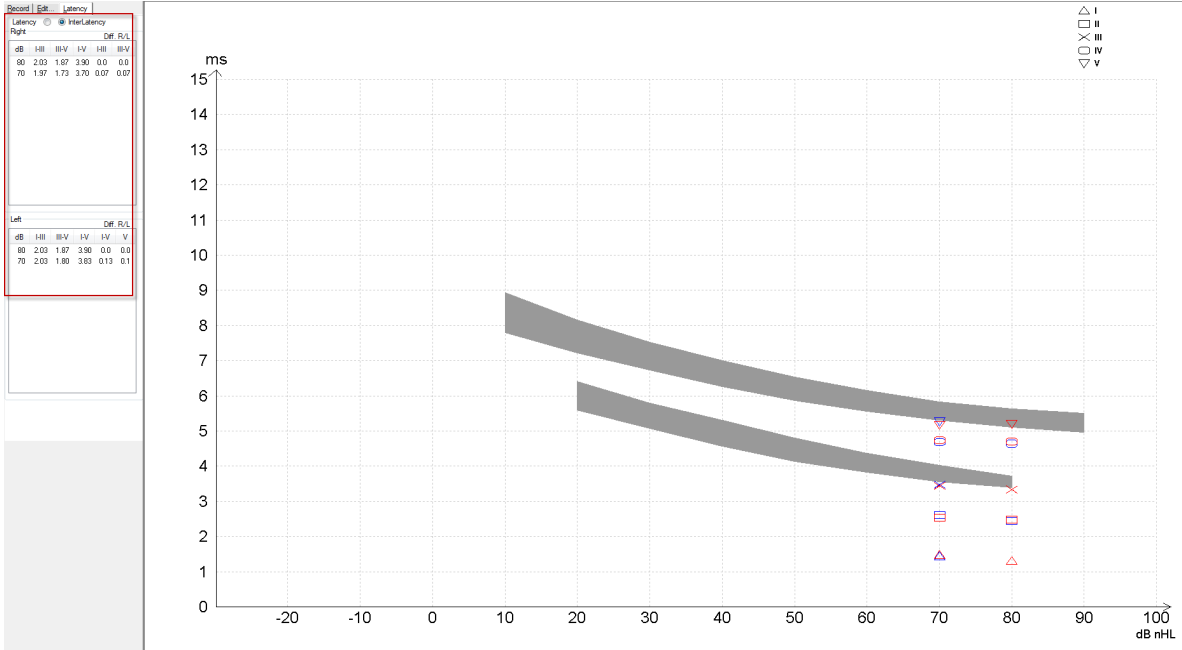

Latenssi- ja interlatenssilaskelmat näytetään tulosteessa.

Curve	Latenssi (ms)					Interlatenssi diff. R/L						
	I	II	III	IV	V	I-II	II-V	I-V	I-III	II-V	I-V	V
80R	130	247	333	470	5.20	2.03	1.87	3.90	0.0	0.0	0.0	0.0
80L	130	243	333	4.63	5.20	2.03	1.87	3.90	0.0	0.0	0.0	0.0

Varmista paikalliset vaatimukset enimmäislatenssieroille korvien välillä.

Muista kompensoida toispuolinen korkeiden taajuuksien kuulonvajausta korjaten keskimääräinen arvo seuraavasti:

- 4 kHz vajausta < 50dB nHL: ei korjausta.
- Vähennä 0,1 ms / 10dB yli arvon 50 dB nHL.

Selters & Brackmann (1977), kuvattu myös seuraavassa: NHSP UK.

Katso hermoratalatenssitoimintoja, jotka on kuvattu Tallennus- ja Muokkaus-osoissa myöhemmin tässä käyttöohjeessa ja Eclipse-hermoratalatenssitestauksen pikaopasta Lisätiedot-käyttöohjeessa.

Lisätietoja hermoratalatenssitallenteista on Eclipse-lisätietojen käyttöohjeessa.



3.8 eABR-tallenteen tekeminen

eABR (sähköinen ABR) -kynnystestausta käytetään perinteisesti auttamaan kokleasäädön määrittämisessä lapsipotilailla tai vaikeasti testattavissa olevalla populaatiolla.

3.8.1 Kaksi ehdotettua eABR-elektrodiasennusta



KELTAINEN Kontralateraalinen (ei-implantti) korvanipukka tai kartiolisäke.

VALKOINEN Päälaki/otsan hiusraja tai CZ (kanava-alue) (aktiivinen tai passiivinen elektrodi)

MUSTA Maa otsan alaosassa tai ipsilateraalisesti implantin puolella kelahäiriön vähentämiseksi

3.8.2 eABR-tallenteen muokkaus

Sähköinen ärsyke syötetään kokleaimplanttijärjestelmästä, jossa sähkövirran taso, nopeus ja elektrodikaista on valittu.

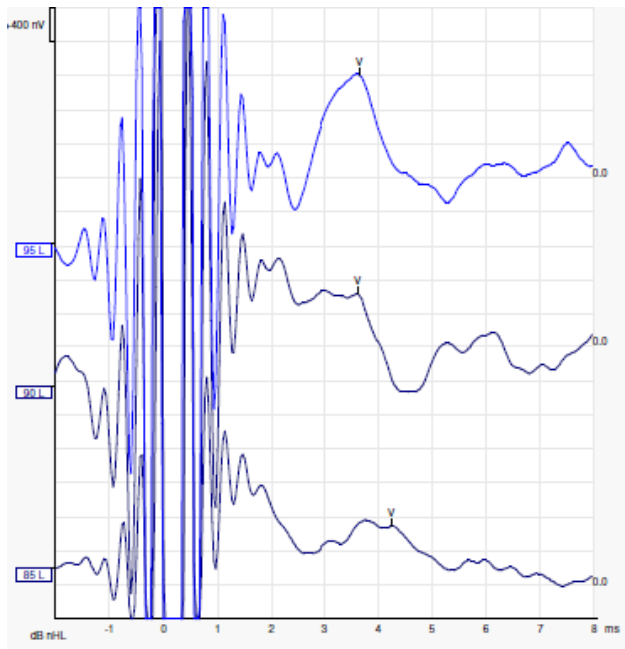

Vasemmalla eABR-tallenteet nuoresta miespuolisesta potilaasta, jolla on Advanced Bionicsin CI.

Käytä toimintoa piilottamaan ärsykkeen artefakti helpompaa arviointia varten ilman suurta CI-artefaktia!

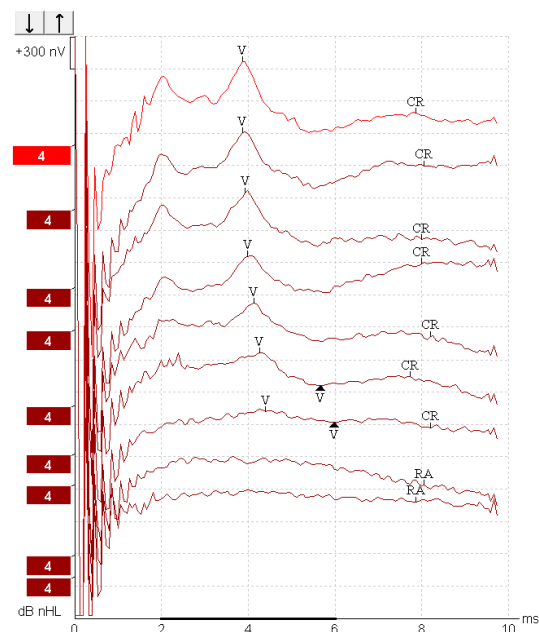

Oikealla eABR-tallenteet aikuisesta, jolla on Cochlear Freedom CI.



3.8.3 Kokleaimplanttisoituksen sähköisen kynnyksen arviointi

Tyypilliset eABR-tilat ovat käytettävissä kokleaimplantin säätöohjelmistossa.

eABR-testi on hyödyllinen työkalu tarvittavan virtatason arviointiin kummallakin elektrodikaistalla kokleaimplantin hienosäädön helpottamiseksi.

Tyypillisessä eABR-testissä molempia elektrodikaistoja ei testata monien kaistojen testauksen vaatimasta pitkästä kestoajasta johtuen. Tämän sijaan käytetään interpolointia tallennettujen elektrodikaistojen välillä. Alla on esimerkki arvioidusta eABR-virityksestä Cochlear Freedomille.

CL\ elektrodikaista	1	2	3	4	5	6	7	8
Tallennettu eABR-kynnys	100			200				150	
Interpolaatioarvo		150	150		175	175	175	

electrodes..

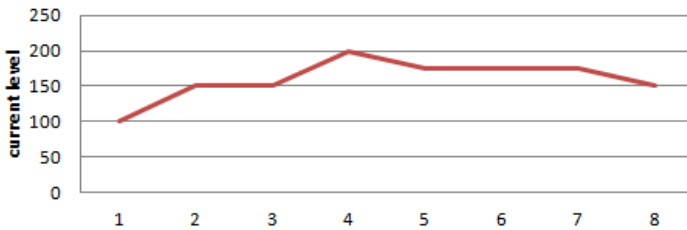

Suosittellemme aaltomuodon huomautustoiminnon käyttämistä jokaiselle aaltomuodolle käytetyn CI-virtatason lisäämiseksi.

Lisätietoja eABR-tallenteista on Eclipse-lisätietojen käyttöohjeessa.



3.9 ECoChG-tallenteen tekeminen

ECoChG (Elektrokokleografia) on sisäkorvan vastemittaus (summauspotentiaali (SP), toimintapotentiaali (AP) ja cochlear microphonics (CM)). ECoChG:tä käytetään moniin tarkoituksiin, kuten Menierin taudin diagnosointiin, perilymfaattisessa fistulassa ja äkillisessä kuuroutumisessa.

Tiptrodes-, TMtrodes- tai Transtympanic-elektrodin käyttöä suositellaan elektrokokleogrammin mittaamiseen. Vaikkakin transtympanisilla elektrodeilla saadaan vankin vaste, se ei ole kenties mahdollista kaikilla klinikoilla.

3.9.1 ECoChG-elektrodiasennus

EPA4 Tm-trode esimerkki

Käytettäessä EPA4:ää yhdessä TM-troden kanssa, punainen TM-trodekaapeli liikkuu korvaa vaihdettaessa.

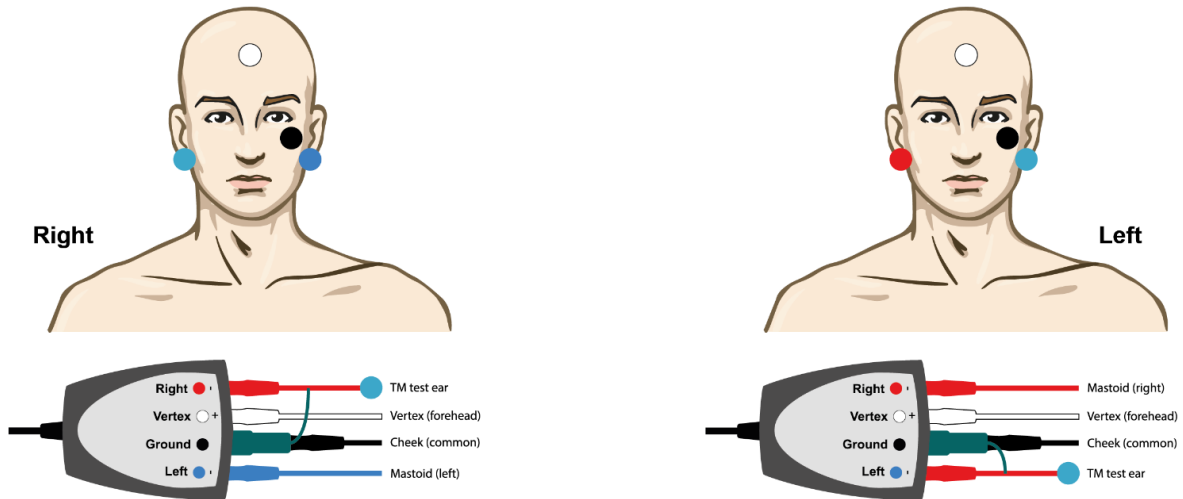

EPA3 Tm-trode esimerkki

Vain yksi kanava tarvitaan ECoChG:n suorittamiseen TM-trodella, ja yksinkertaisuuden vuoksi voidaan käyttää EPA3:a.

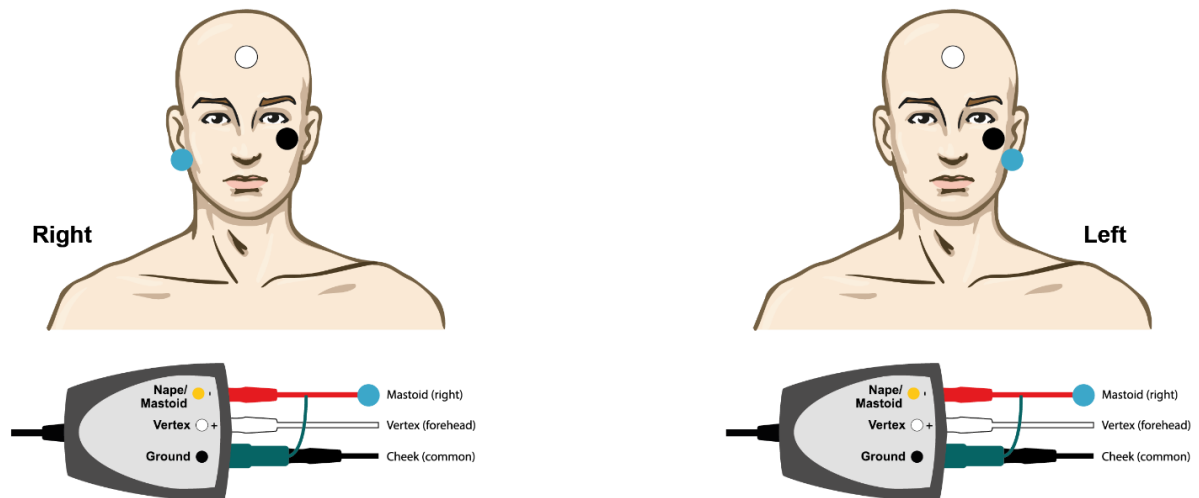



EPA4 Tip-trode esimerkki vasemmalle ja oikealle korvalle.

EPA3 Tip-trode esimerkki, oikea korva.

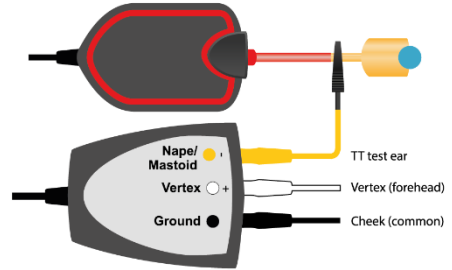
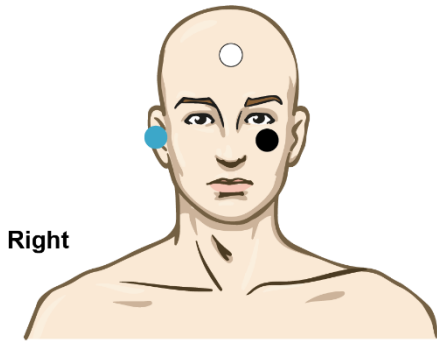

3.9.2 ECoChG-tallenteen muokkaus

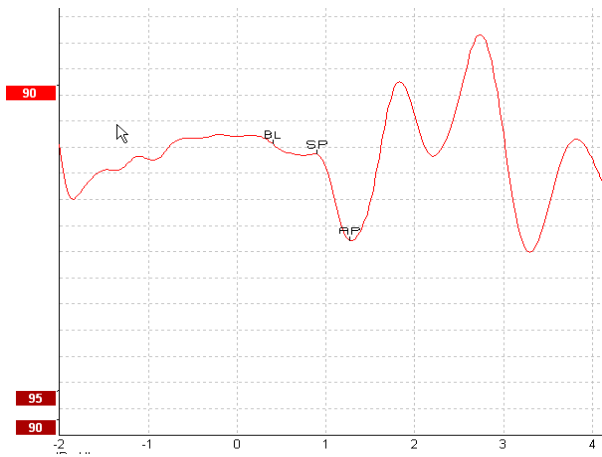

Esimerkki merkityistä pisteistä amplitudisuhteelle.

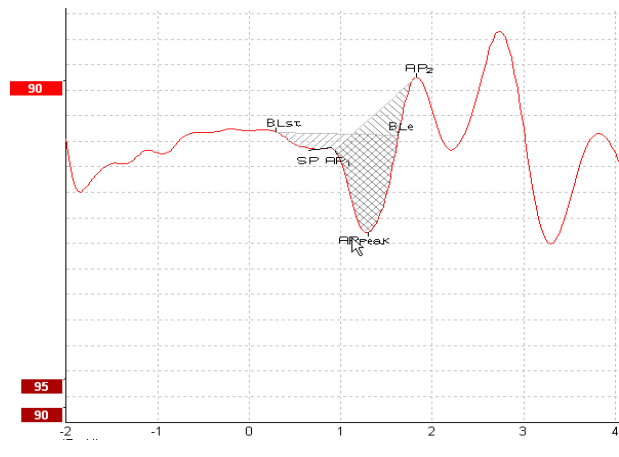

Esimerkki merkityistä pisteistä aluesuhteelle.

Lisätietoja ECoChG-tallenteista on Eclipse-lisätietojen käyttöohjeessa.



3.10 CM-tallenteen tekeminen

CM (cochlear microphonics) on kokleaarinen vaste, joka imitoi tuloärsykettä. Sitä käytetään auditiivisen neuropatian spektrivajauksen (ANSD) diagnosointiin.

Potilaan valmistelu on hyvin tärkeää. Potilaan on oltava rentoutunut tai nukuttava hiljaisessa ympäristössä. On suositeltavaa, että potilas on makuulla toimenpiteen aikana rauhallisen ja miellyttävän ympäristön ylläpitämiseksi.

3.10.1 CM-elektrodiasennus

On mahdollista saada CM vakio ABR-elektrodiasennuksella, mutta mahdollisimman voimakkaan signaalin saamiseksi on suositeltavaa tallentaa piste, joka muodostuu mahdollisimman lähellä alkamispistettä. Tämän vuoksi elektrodit asetetaan usein korvakäytävässä tärykalvoon (TipTrode tai TMtrode) tai käytetään transtympaanista elektrodia.

TipTrode- ja TMtrode-elektrodiasennus kuvataan kohdassa "ECochG-tallenteen tekeminen".

3.10.2 CM-tallenteiden ärsyke

CM on mitattava käyttäen harvennus- ja tihennysklikkejä intensiteettialueella 80 - 85 dB nHL.

3.10.3 Esimerkki CM-tallenteesta

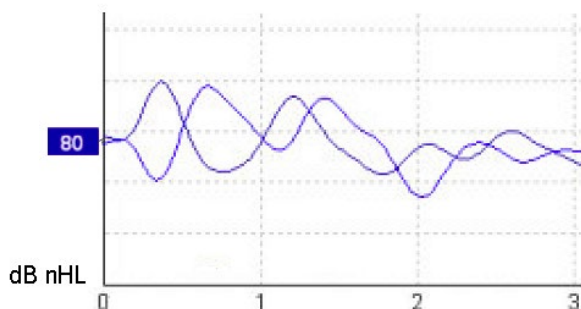

Esimerkki ANSD:tä sairastavasta potilaasta CM-tallennusta käyttäen, Y-akseli 100 nV / jako.

3.10.4 CM-tuloksen tulkinta

ANSD-potilailla on epänormaali CM, joka näkyy normaalia suurempana vasteamplitudina ensimmäisten millisekuntien aikana. Aalto 1 puuttuu vuorottelevassa polariteetissa stimuloitaessa suuremmilla ABR-tasoilla. CM-kestoajan latenssi on myös odotettua pitempi.

Lisätietoja CM-tallenteista on Eclipse-lisätietojen käyttöohjeessa.



3.11 AMLR-tallenteen tekeminen

AMLR:ää voidaan käyttää määrittäessä aikuispotilaiden kuulonvajaustetta.

Mutta AMLR:n yleisin neurologinen käyttö on kuulohermoradan toiminnallisen eheyden arviointi aivorungon yläpuolella epäillyissä leesiotapauksissa ja ei-orgaanisen kuulonvajausten arvioinnissa.

Nuoret lapset ja pikkulapset eivät kenties osoita AMLR:ää, vaikka heidän neurologiset ja kuulohermoradat ovat ehyet, sillä heillä on suurempi herkkyys ärsykenopeuteen. Yleisesti ottaen alle 10 vuotiaiden lasten AMLR:ää on tulkittava varovaisuudella.

AMLR:ään käytetty ärsyke on samanlainen kuin perinteinen oktaavin laajuinen ABR-ärsyke.

3.11.1 Esimerkki AMLR-elektrodiasennuksesta

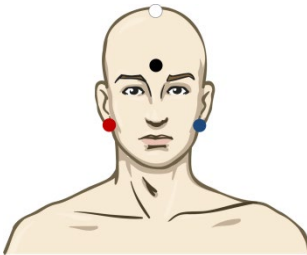

PUNAINEN	Oikea kartiolisäke tai korvanipukka (viite tai käänteinen)
SININEN	Vasen kartiolisäke tai korvanipukka (viite tai käänteinen)
VALKOINEN	Todellinen CZ tai päälaki/otsan hiusraja (aktiivinen tai ei-käänteinen)
MUSTA VALKOISEEN	Maa poskessa tai otsan alaosassa - elektrodiin on oltava muutaman senttimetrin etäisyys.

Potilasta on neuvottava rentoutumaan tai nukkumaan testin aikana.

Rauhoittavien lääkkeiden esim. kloraalihydraatti vaikutuksen alaisena samoin kuin luonnollisessa unessa AMLR-vaste ei ole häiriintynyt.

AMLR-latenssialueet 5 - 50 ms ja amplitudialueet 0 - 2 μ V.

3.11.2 Saatavissa oleva AMLR-ärsyke

CE-Chirp®-ärsykesarja:	CE-Chirp® ja CE-Chirp® LS NB CE-Chirp® ja NB CE-chirp LS 500 Hz, 1 kHz, 2 kHz ja 4 kHz
Äänipurske ja klikki	TB 250 Hz – 4kHz TB 500 Hz on suositeltava, koska sillä saadaan laajin vasteamplitudi Klikki Mukautettu WAV-tiedosto (kun tutkimusmoduulin lisenssi on käytössä)

Hermoratadiagnosiin soveltuu kohtuullinen alle 70 dB nHL ärsyke.

Kynnysvasteen arviointia varten amplitudi seuraa perinteisen ABR-kynnystestauksen ärsyketasoa.



3.11.3 Esimerkki AMLR-tallenteesta

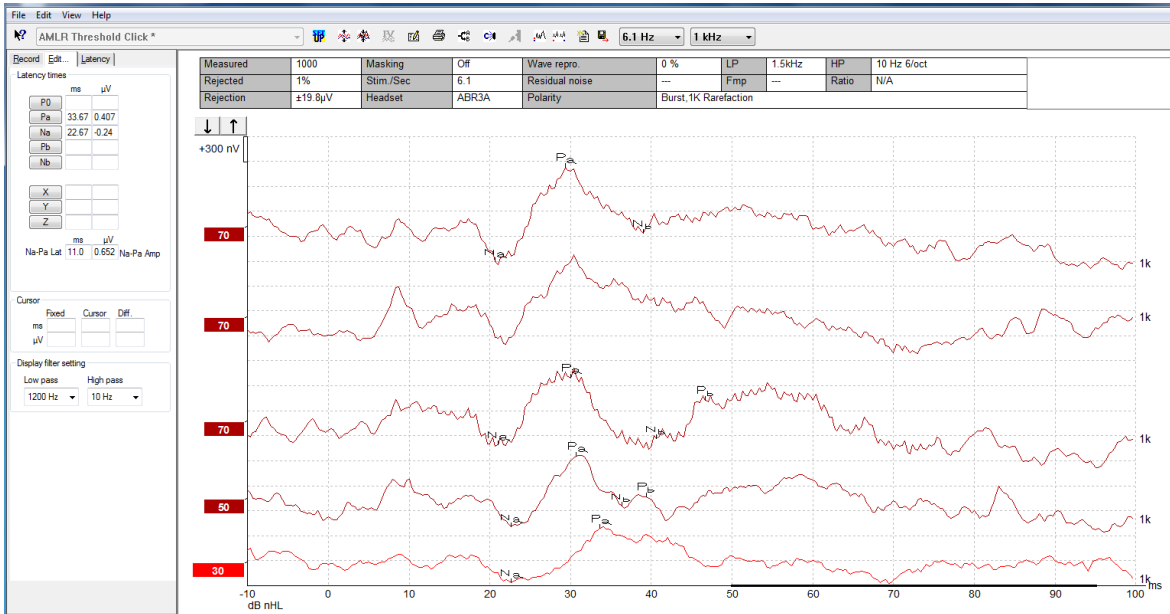

AMLR-kynnystallenne käyttäen 1 kHz:n äänipursketta kynnyksen määrittämiseen.

Kokleaimplantit

AMLR:n pitemmät latenssit erottavat ne kokleaimplantin ärsykeartefakteista, jotka ovat nähtävissä perinteisessä eABR:ssä.

AMLR:ää voidaan tällä tavoin käyttää kokleaimplantin tehokkuuden arviointiin kuulohermoradan aktivoinnissa.

Katso tässä käyttöohjeessa Tallenna- ja Muokkaa-välilehdissä kuvattuja AMLR-kynnystoimintoja.

Lisätietoja AMLR-tallenteista on Eclipse-lisätietojen käyttöohjeessa.



3.12 ALR-tallenteen / kortikaalisen ERA:n tekeminen

ALR/ACR-kynnystestausta käytetään perinteisesti auttamaan aikuispotilaiden kuulonvajaustestien määrityksessä. Verrattuna perinteiseen oktaavin laajuisiin ABR-ärsykkeisiin ALR/ACR-ärsykkeet ovat paljon taajuusspesifisempiä johtuen pidemmästä soinnista ja se on paljon lähempänä käyttäytymisaudiitiivista äänesärsykettä.

Potilaan tajunnan tilalla/huomiokyvyn asteella on merkittävä vaikutus ALR-vasteen amplitudeihin. ALR-aaltomuodot muuttuvat potilaan tullessa uniseksi tai nukahtaessa. Potilaan nukkuessa N1-amplitudi on pienempi ja P2-amplitudi on suurempi. Potilaan kuunnellessa muutosta tai kiinnittäen tarkasti huomiota ärsykkeeseen N1 kasvaa jopa 50 % kun taas P2 näyttää pienenevän potilaan kiinnittäessä lisää huomiota signaaleihin. Vasteeseen tottuu. Tämän vuoksi on tärkeää rajoittaa istunnon pituus ja suorittaa tarvittaessa lisää myöhemmin.

Potilasta neuvotaan istumaan hiljaa, olemaan tarkkaavainen ja lukemaan sivu. Ei ole suositeltavaa suorittaa ALR:ää ja P300 rauhoittavien lääkkeiden vaikutuksen alaisena (Crowley & Colrain, 2004).

3.12.1 Esimerkki ALR-kynnystallenteen elektrodiasennuksesta

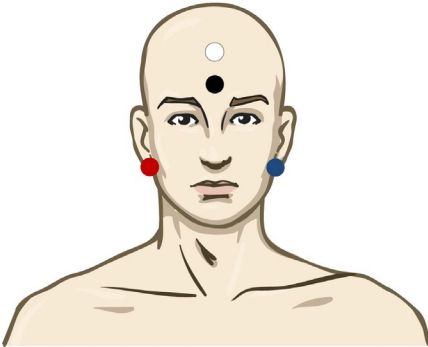

- PUNAINEN** Oikea kartiolisäke tai korvanipukka (viite tai käänteinen)
SININEN Vasen kartiolisäke tai korvanipukka (viite tai käänteinen)
VALKOINEN Päälaki tai otsan hiusraja (aktiivinen tai ei-käänteinen)
MUSTA Maa poskessa tai otsan alaosassa - VALKOISEEN elektrodiin on oltava muutaman senttimetrin etäisyys.

3.12.2 Ärsykkeet

ALR-kynnystallenne aloitetaan tavallisesti arvosta 60 dB nHL ja sitten tehdään päätös ärsykeintensiteetin nostosta tai laskusta.

Saatavissa olevat ALR-kynnysärsykkeet ovat:

- Äänipurske ja klikki TB 250 Hz – 4kHz
Klikki
Mukautettu WAV-tiedosto (kun tutkimusmoduulin lisenssi on käytössä)



3.12.3 ALR-tuloksen tulkinta

ALR/ACR-latenssialueet 5 - 300 ms ja amplitudialueet 0 - 20 uV. tyypillinen ALR-kynnystalenne käyttäen 2kHz:n äänipursketta kynnyksen evaluointiin.

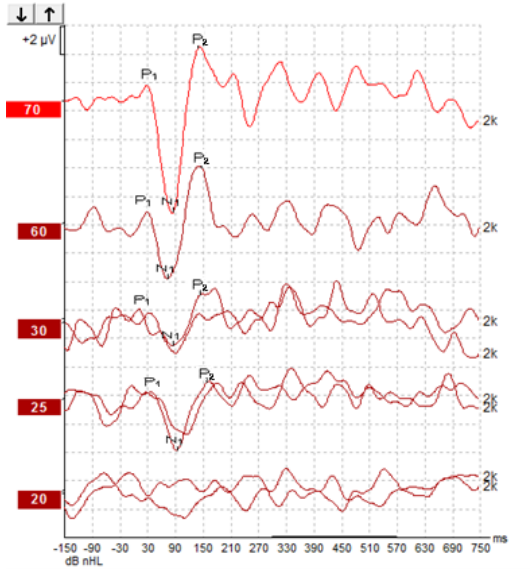

Tavallisesti ALR-kynnystalenne aloitetaan tasolla 60dB nHL ja sitten päätetään lisätä tai vähentää ärsykeintensiteettiä 20 dB:llä ja sitten uudestaan 10dB ylös kynnyksen alapuolella. Tässä havaittu ALR-kynnys tasolla 25 dB nHL taajuudella 2 kHz on normaalin kuulon puitteissa. Normaalin korjaustekijän käyttäminen arvioisi käyttäytymisperusteisen audiogrammin kynnyksen olevan 18,5 dBHL taajuudella 2 kHz.

Alimman tason vaste >5 uV: interpoloitu

Alimman tason vaste <5 uV: on kynnysarvo

3.12.4 Elektrofysiologinen kynnysarviointi ja pikkulapsen kuulokojeen sovitus

ALR-kynnyksen käyttäytymiskorjaustekijät arvioituihin kuulokynnyksiin käytettäväksi kuulokojeen sovituksessa.

Esimerkki dBnHL-arvosta dBeHL-arvoon korjauksesta.

	500 Hz	1000 Hz	2000 Hz	4000 Hz
ALR-kynnys dBnHL-arvona	50	60	65	65
Keskiarvokorjaus (dB)*	-6,5	-6,5	-6,5	-6,5
dB arvioitu kuulotaso eHL	43,5	53,5	58,5	58,5

*Viite *Lightfoot, Guy*; *Kennedy, Vicki. Cortical Electric Response Audiometry Hearing Threshold Estimation: Accuracy, Speed, and the Effects of Stimulus Presentation Features. Ear and Hearing 27(5): s. 443–456, October 2006. | DOI: 10.1097/01.aud.0000233902.53432.48*

”Tulokset: N1-P2-kynnysarvion keskimääräinen virhe oli 6,5 dB, eikä taajuudella ollut merkittävää vaikutusta. Kun tämä vääristymä oli korjattu, 94 % yksittäisistä kynnysarvoista oli 15 dB:n sisällä käyttäytymisperusteisesta kynnyksestä, ja 80 % oli 10 dB:n sisällä. Kuuden kynnysarvion määrittäminen (3 taajuutta, 2 korvaa) kesti keskimäärin 20,6 minuuttia.”

Lisätietoja ALR-tallenteista on Eclipse-lisätietojen käyttöohjeessa.



3.13 P300/MMN-tallenteen tekeminen

P300- ja MMN (poikkeava negatiivisuus) -tallenteita voidaan käyttää auditiivisen toiminnon evaluointiin.

MMN-testi liittyy erityisesti arvojen kykyyn erotella puheäänet.

MMN saadaan selville erityisellä paradigmalla, jossa epäsäännöllisesti esiintyvät poikkeavat äänet on upotettu sarjaan tasaisesti tapahtuvia vakioääniä.

P300-/MMN-ärsykkeiden kesto aika on paljon pitempi kuin perinteisten ABR-ärsykkeiden.

3.13.1 Esimerkki P300-/MMN-elektrodi-asennuksesta

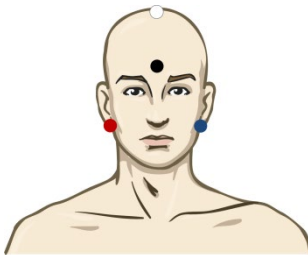

PUNAINEN Oikea kartiolisäke tai korvanipukka (viite tai käänteinen)

SININEN Vasen kartiolisäke tai korvanipukka (viite tai käänteinen)

On suositeltavaa jumpperoida punainen ja sininen elektrodi tipkeskiarvoisen viitteen saamiseksi.

VALKOINEN Todellinen CZ (aktiivinen tai ei-käänteinen)

MUSTA Maa poskessa tai otsan alaosassa - VALKOISEEN elektrodiin on oltava muutaman senttimetrin etäisyys.

Potilaan tajunnan tilalla/huomiokyky on merkittävä vaikutus MMN-vasteen amplitudeihin.

MMN voidaan myös saada selville, kun potilas kiinnittää huomion ärsykkeeseen, mutta sen mittaaminen tässä tilassa on vaikeaa N₂₁-komponentin päällekkäisyydestä johtuen.

Tämän seurauksena suositellaan, että MMN tallennetaan potilaan jättäessä huomioimatta ärsykkeet ja lukiessa tai katsoessa äänetöntä videota ilman huomion kiinnittämistä ärsykkeisiin.

MMN-amplitudit pienenevät lisääntyvässä unisuudessa ja unessa.

P300-/MMN-testin suoritusta rauhoittavan lääkkeen vaikutuksen alaisena ei suositella.

P300-/MMN-latenssialueet 100 - 500 ms ja amplitudialueet 0 - 20 uV.

3.13.2 Saatavissa olevat P300-/MMN-ärsykkeet

Äänipurske ja NB CE-chirp TB 250 Hz – 4 kHz
NB CE-Chirp® ja NB CE-chirp LS
500 Hz, 1 kHz, 2 kHz ja 4 kHz
Mukautettu WAV-tiedosto (kun tutkimusmoduulin lisenssi on käytössä)



3.13.3 P300- ja MMN-parametrien yhteenveto

		P1, N1, P2 suprakynnys P300	MMN
Kohde	Tila	Hereillä olevat hiljaiset aikuiset, lapset ja pikkulapset	Hereillä olevat hiljaiset aikuiset, lapset ja pikkulapset
	Silmät	Silmät auki	Silmät auki
	Olosuhde	Huomioi tai älä huomioi olosuhteita	Älä huomioi olosuhteita
Ärsykkeet	Ärsyketyypit	Äänipurske, puhevokaalit tai konsonantti-vokaali-yhdistelmät	Äänipurske, puhevokaalit tai konsonantti-vokaali-yhdistelmät
	Sarjan sisäinen väliaika	1 - 2 s	0,1 - 1 s
	Ärsykkeen kesto-aika		50 - 300 ms Ole varovainen päällekkäisistä vasteista, jos analyysiaika on lyhyt.
	Esittäminen		Erityinen paradigma Poikkeustodennäköisyys 0,05 - 0,20 Poikkeuksien vähimmäismäärä 200
	Intensiteetti	60 - 80 dB peSPL	60 - 80 dB peSPL
Tallenteet	Viite-elektrodi	Keskiarvoviitteen nenänkärki (jummeroidut elektrodit)	Keskiarvoviitteen nenänkärki (jumperoidut elektrodit)
	Suodatus	1 - 30 Hz.	1 - 30 Hz.
	Analyysointi-aika	Ennen ärsykettä 100 ms Ärsykkeen jälkeen vähintään 700 ms	Ennen ärsykettä vähintään 50 ms Ärsykkeen jälkeen vähintään 400 ms
	pyyhkäisy	50 - 300	50 - 300
	toistot	Vähintään 2	Vähintään 2 johtuen tuloksena vähintään 200 poikkeuksesta
Mittaukset	Aikuinen	P1, N1, P2	Kaikenikäiset, käytä eriävää aaltomuotoa (vaste poikkeukseen) Perustasosta huippuun amplitudi, huippulatenssi Harkitse keskiarvo MMN-amplitudia vasteikkunassa Käytä latenssi-ikkunaa, joka on luotu käyttäen kokonaiskeskiarvotietoja
	Lapset	P1, N200-250	
	Pikkulapset	Luotettavat komponentit	
	Välineet	Perustasosta huippuun amplitudi, huippulatenssi Käytä latenssi-ikkunaa, joka on luotu käyttäen kokonaiskeskiarvotietoja	
Vasteen läsnäolo	Määritetty käyttäen seuraavia:	Toistettavissa olevat komponentit Vaste 2 - 3 kertaa suurempi kuin amplitudi väliaikana ennen ärsykettä.	Toistettavissa olevat komponentit Vaste 2 - 3 kertaa suurempi kuin amplitudi väliaikana ennen ärsykettä.

Lisätietoja P300- ja MMN-tallenteista on Eclipse-lisätietojen käyttöohjeessa.

Järjestelmän suorituskyvyn / takaisinkytkennän (LBK15) testaus

3.14 Suorituskyvyn / takaisinkytkennän (LBK15) testaus

mahdollistaa helpon impedanssinmittausjärjestelmän, ärsykkeen laadun ja tietojen hankinnan tarkistuksen. Lisätietoja LBK15-toimenpiteestä on Eclipse-lisätietojen käyttöohjeessa.



4 Käyttöohjeet, VEMP

VEMP-moduuli voi olla erillisellä käyttöoikeudella tai käyttöoikeus on yhdessä EP15-/EP25-ohjelmiston kanssa. Katso luvusta 3 katsaus erilaisiin EP15/25-ohjelmiston ominaisuuksiin ja toimintoihin. Vain VEMP-moduulia koskevat ominaisuudet ja toiminnot kuvataan tässä osiossa.



1. Kaikkia kosketuksia elektrodien tai niiden liittimien, mukaan lukien nollaelektrodi, ja muihin sähköä johtaviin osiin on vältettävä. Tämä sisältää myös maadoituksen.
2. Tarkista asetus ennen tallennusta ja varmista, että käytetään ääniärsyksen oikeaa tyyppiä, tasoa, suodatusta ja tallennusikkunaa. Toinen käyttäjä/henkilö on saattanut muuttaa/poistaa protokollan asetuksen. Tallennuksen aikana ärsykeparametrit voidaan nähdä käyttäjäliittymässä.
3. Jos järjestelmää ei ole käytetty äskettäin, käyttäjän on tarkastettava kuulokkeet (esim. tarkista inserttikuulokkeen silikoniputkitus murtumien varalta) ja elektrodit (esim. tarkista kertakäyttöelektrodien viimeinen käyttöpäivä, kaapelit vaurioiden varalta) varmistaaksesi, että järjestelmä on valmis testauksen aloittamiseen ja tuottamaan tarkat tulokset.
4. Vain aivojen elektrografiaan tarkoitettua elektrogeeliä saa käyttää. Noudata geelin käytössä valmistajan ohjeita.
5. Tinnitus, hyperakusisia tai muu herkkyys kovalle äänille saattaa estää testauksen, jos käytetään korkean intensiteetin ärsykeitä.
6. Kaularangan ongelmista kärsivät potilaat on arvioitava, jotta varmistetaan heidän kykenevän ylläpitämään riittävä SCM-lihassupistus testauksen aikana aiheuttamatta lisäkipua tai epämiellyttävyyttä. Jos olet epävarma, pyydä lääkärin mielipidettä ennen testausta.
7. VEMP-vaste on herkkä sisäkorvan saavuttavalle ärsyketasolle. Kuulovajaus, jonka on aiheuttanut välikorvan ongelmat, jotka vaimentavat sisäkorvan saavuttavaa ärsykettä on kontraindikaattori testaukselle ilmajohteisilla ärsykeillä.

ILMOITUS

1. Eclipse-järjestelmä sisältää 2-kanavaisen tulokortin, joka mahdollistaa käyttäjän luovan mittauksia molemmille korville vaihtamatta elektrodeja.
2. EP-järjestelmän digitaaliset suodattimet vaimentavat eitoivottuja signaaleja/taajuuksia jossain määrin.
3. Käyttäjä saattaa hyötyä raaka-EEG-palkin katsomisesta ja auto-protokollien asetuksessa olevien esivahvistinsuodattimien muokkaamisesta mittausten laadun parantamiseksi. Suodattimia voidaan muokata ennen tallennusta tai sen aikana.



4.1 Esivahvistimen asetus

Kun VEMP-testityyppi on valittu, esivahvistin säätää vahvistuksen automaattisesti alemmaksi (80 dB:stä 60 dB:iin) vasteen laajojen lihaspotentiaalien käsittelemiseksi.

4.2 VEMP-monitori

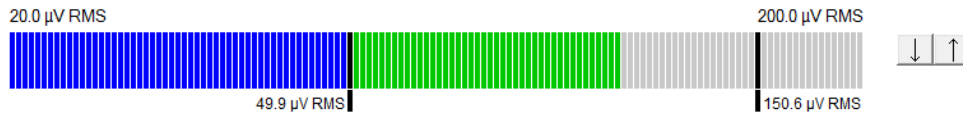

VEMP-monitori näyttää käynnissä olevan EMG-supistuksen/aktiiviteetin testauksen aikana. Kaksi mustaa pystypalkkia näytöllä osoittavat testin haluttua supistusalueetta. Potilaan EMG-supistuksen pudotessa määritetylle alueelle palkki muuttuu vihreäksi, ärsyke syötetään potilaan korvaan ja vasteet kirjataan. Kun EMG on määritetyn alueen ylä- tai alapuolella, palkki näkyy punaisena (oikea korva) ja sinisenä (vasen korva). Säädä määritettyä EMG-supistusalueetta vetämällä mustia palkkeja hiirellä haluttuun rajaan. VEMP-monitori on pois käytöstä suoritettaessa oVEMP-tehdasprotokolla.

4.3 VEMP-aaltomuotomerkit

P1- ja N1-merkit ovat saatavissa aaltomuodon positiivisten ja negatiivisten pisteiden merkitsemiseksi. Lisäksi, P1- ja N1-merkinnät ovat saatavissa, kun on suoritettu useita saman intensiteetin jäljityksiä. Absoluuttisen latenssin ja amplitudin tiedot näytetään vastaavissa ms- ja µV-kentissä aaltomuotojen merkinnän jälkeen.

4.4 Epäsymmetrisen VEMP-suhteen laskenta (VEMP-partneri)

Kahden käyrän epäsymmetriasuhteen laskemiseksi ja näyttämiseksi toisiinsa verrattavat aaltomuodot on linkitettävä yhteen (1 vasen vaste ja 1 oikea vaste). VEMP-epäsymmetriasuhdetta ei lasketa ennen kuin VEMP-partneri on valittu.

1. Kaksoinapsauta oikean tai vasemman VEMP-käyrän intensiteettikahvaa käyrän valitsemiseksi.
2. Seuraavaksi, napsauta kakkospainikkeella vastakkaisen korvan VEMP-käyrän intensiteettikahvaa ja valitse **Set as VEMP partner (Aseta VEMP-partneriksi)** -vaihtoehto. Sen jälkeen epäsymmetriasuhde näytetään.

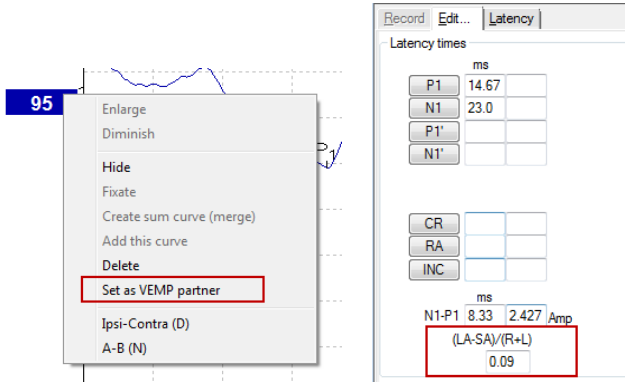

- Poista kahden aaltomuodon välinen linkki napsauttamalla kakkospainikkeella valitun käyrän kahvaa ja valitsemalla **Remove as augmented VEMP partner (Poista lisätty VEMP-partneri)**.

VEMP-epäsymmetria lasketaan seuraavalla kaavalla:

$$\frac{LA - SA}{R + L}$$

Jossa:

- LA on suurempi vasemman tai oikean käyrän amplitudi
- SA on pienempi vasemman tai oikean käyrän amplitudi
- R on oikean käyrän amplitudi
- L on vasemman käyrän amplitudi

Huomaa: VEMP-partnereiden asettaminen on mahdollista vain, kun vasemmat ja oikeat aaltomuodot on kerätty samoilla parametreilla

4.5 VEMP-asteikko

Korjattu keskiarvoinen EMG kummallekin tallenteelle lasketaan ennen ärsykettä EMG:stä testauksen aikana. Raaka VEMP-amplitudien normalisoimiseksi ja epätasaisten SCM-lihassupistusten kompensoimiseksi tallenne skaalataan tekijällä, joka riippuu kussakin jaksossa ennen ärsykettä kirjatusta EMG:n koosta.

Valitse EMG-skaalaus napsauttamalla käyrää kakkospainikkeella. Kaikkia käyrät skaalataan ja osoitus testinäytöllä näyttää skaalauksen olevan käytössä.





4.6 cVEMP-tallenteen tekeminen

cVEMP on lisätesti tasapainojärjestelmän arviointiin ja sitä käytetään diagnosoimaan Superior Canal Dehiscence (SCD) (Kaarikäytävän luupuutos). cVEMP on herätepotentiaali, jota käytetään testaamaan sakkulusta ja sen afferenttia väylää.

4.6.1 cVEMP-elektrodiasennus

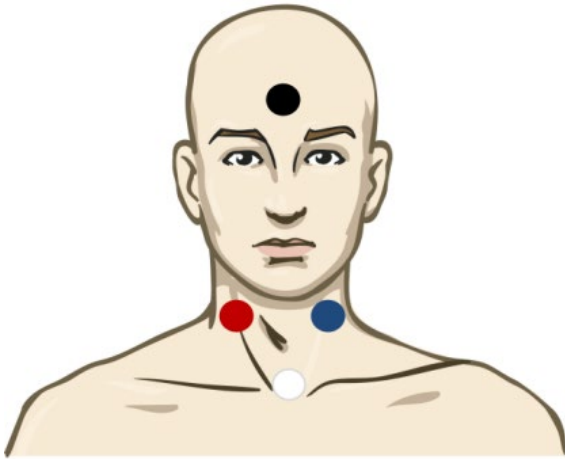

Punainen	Oikea päännyökyttäjälhas (viite tai käänteinen)
Valkoinen	Solislunivel (aktiivinen/ei-käänteinen)
Musta	Otsa (maadoitus)
Sininen	Vasen SCM (viite/käänteinen)

4.6.2 cVEMP-ärsykkeet

Tyypillisesti cVEMP-testaukseen käytetään 500 Hz:n äänipursketta, koska se tarjoaa suurimman vasteamplitudin. Muita testaukseen käytettävissä olevia ärsykejä ovat:

Äänipurske ja klikki	TB 250 Hz – 4 kHz
	Klikki
	Mukautettu WAV-tiedosto (kun tutkimusmoduulin lisenssi on käytössä)

4.6.3 Keräyksen oletusparametrit

Ärsykkeen ja tallenteiden cVEMP-protokollan vakioasetukset ovat:

Ärsykkeen parametrit

- Tyyppi: 500 Hz:n äänipurske, Blackman (2:2:2)
- Nopeus: 5,1/s
- Intensiteetti: AC: Tyypillisesti ≥ 95 dBnHL, mutta tätä ei ole valittu valmiiksi, vaan käyttäjän on asetettava se ennen testin aloitusta

Tallennusparametrit

- Alhaisen taajuuden läpäisysuodatin: 1000 Hz
- Korkean taajuuden läpäisysuodatin: 10 Hz 6/okt
- Elektrodin impedanssi alle 5 kOhm ja välielektrodin impedanssi alle 3 kOhm
- Tallennusjakso 100 ms, ärsykettä edeltävä tallennusjakso 10 ms ja ärsykkeen jälkeinen tallennusjakso 90 ms
- Noin 150 pyyhkäisyä aaltomuotoa kohden kerätään
- EMG-ohjattu ärsyke (vain cVEMP), 50 μ V RMS – 150 μ V RMS, tavoitteena 100 μ V



4.6.4 Toimenpide

1. Vahvista pieni impedanssi (alle 5 kOhm).
2. Valitse intensiteetti ja valitse testattava korva.
3. VEMP-vasteamplitudit riippuvat suuresti vasemman ja oikean SCM-lihaksen supistumisesta. Opasta potilasta kääntämään päätään oikealle tai vasemmalle testipuolen lihaksen aktivoimiseksi. Potilasta voidaan ohjata testauksen aikana potilasmonitorin avulla selkeämpien testitulosten saamiseksi.

4.6.5 cVEMP-tulosten muokkaus

Käytä Muokkaa-sivua huippujen merkitsemiseen. Kun huiput on merkitty, VEMP-suhde lasketaan automaattisesti.



4.6.6 Esimerkki cVEMP-tuloksesta

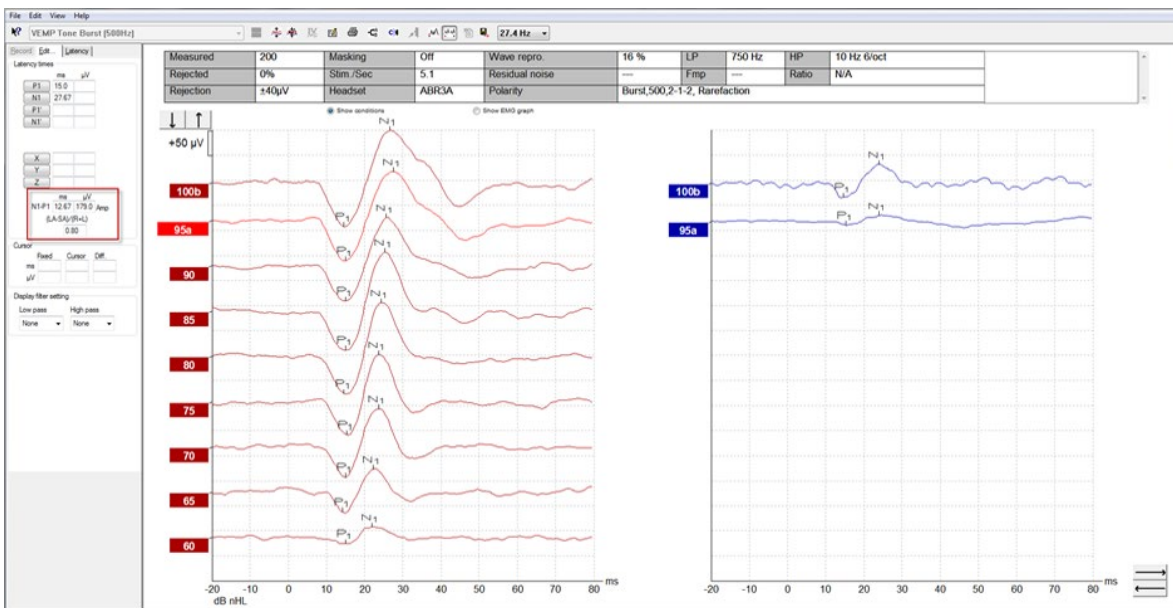

Esimerkki cVEMP-tallenteesta potilaalla, jolla on yläkaarikäytävän luupuutos (SSCD).
Lisätietoja cVEMP-toimenpiteestä ja -tallenteista on Eclipse-lisätietojen käyttöohjeessa.



4.7 oVEMP-tallenteen tekeminen

Okulaarinen tasapainoheräte lihasvaste oVEMP on testi, jota käytetään perinteisen tasapainojärjestelmän arvioinnin lisäksi. Sillä saadaan tietoja, jotka auttavat diagnosoimaan sairauksia, kuten Menierin tauti ja yläkaarikäytävän luupuutos (SSCD) -tauti.

4.7.1 oVEMP-elektrodiasennus

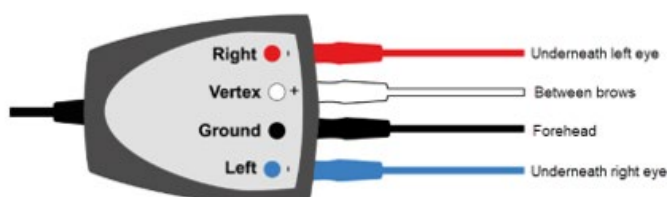
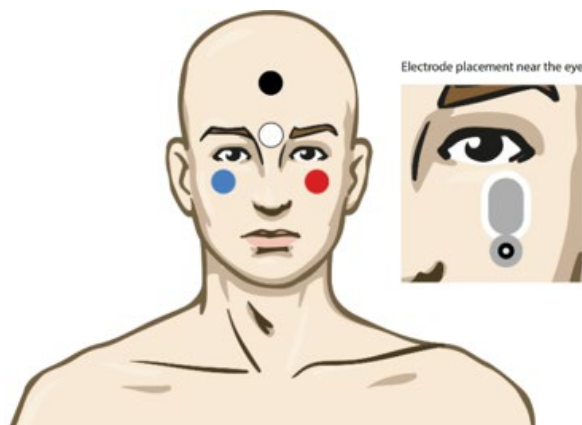

Punainen	Vasemman silmän alla (viite)
Valkoinen	Kulmakarvojen välissä (aktiivinen)
Musta	Maadoitus, otsa (nolla)
Sininen	Oikean silmän alla (viite)

4.7.2 oVEMP-ärsykkeet

Tyypillisesti 500 Hz:n äänipursketta käytetään oVEMP-testaukseen, koska se tarjoaa suurimman vasteamplitudin. Muita testaukseen käytettävissä olevia ärsykejä ovat:

Äänipurske ja klikki	TB 250 Hz – 4 kHz
	Klikki
	Mukautettu WAV-tiedosto (kun tutkimusmoduulin lisenssi on käytössä)

4.7.3 Keräyksen oletusparametrit

Ärsykkeen ja tallenteiden oVEMP-protokollan vakioasetukset ovat:

Ärsykkeen parametrit

- Tyyppi: 500Hz:n äänipurske, Blackman (2:2:2)
- Nopeus: 5,1/s
- Intensiteetti: AC: Tyypillisesti ≥ 95 dBnHL, mutta tätä ei ole valittu valmiiksi, vaan käyttäjän on asetettava se ennen testin aloitusta

Tallennusparametrit

- Alhaisen taajuuden läpäisysuodatin: 1000 Hz
- Korkean taajuuden läpäisysuodatin: 10 Hz 6/okt



- Elektroodin impedanssi alle 5 kOhm ja välielektroodin impedanssi alle 3 kOhm
- Tallennusjakso 100 ms, ärsykettä edeltävä tallennusjakso 10 ms ja ärsyksen jälkeinen tallennusjakso 90 ms
- Noin 150 pyyhkäisyä aaltomuotoa kohden kerätään

4.7.4 Toimenpide

1. Vahvasta pieni impedanssi (alle 5 kOhm).
2. Valitse intensiteetti ja valitse testattava korva tallennussivulla. Ohjeista potilasta katsomaan ylöspäin ja pitämään katse paikallaan päätä liikuttamatta.
3. Käynnistä testi.

4.7.5 oVEMP-tulosten muokkaus

VEMP-partnerin valitsemiseksi kaksoinsapsauta aaltomuodon kahvaa, napsauta sitten kakkospainikkeella aaltomuodon kahvaa vastapäisessä korvassa ja valitse Set VEMP Partner (Aseta VEMP-partneri). Tätä käytetään epäsymmetrian laskennassa.

Aaltomuodot voidaan merkitä muokkaussivulla. Merkitse aaltomuoto kaksoinsapsauttamalla aaltomuodon kahvaa, jonka haluat merkitä. Napsauta kakkospainikkeella ja valitse sitten oikea merkki. Vedä hiiri oikealle alueelle ja napsauta. Voit myös valita 1 - 4 näppäimistöissä tarvittavan merkin tuomiseksi esiin ja käyttää Enter-näppäintä sen asettamiseen.

4.7.6 Esimerkki oVEMP-tuloksesta

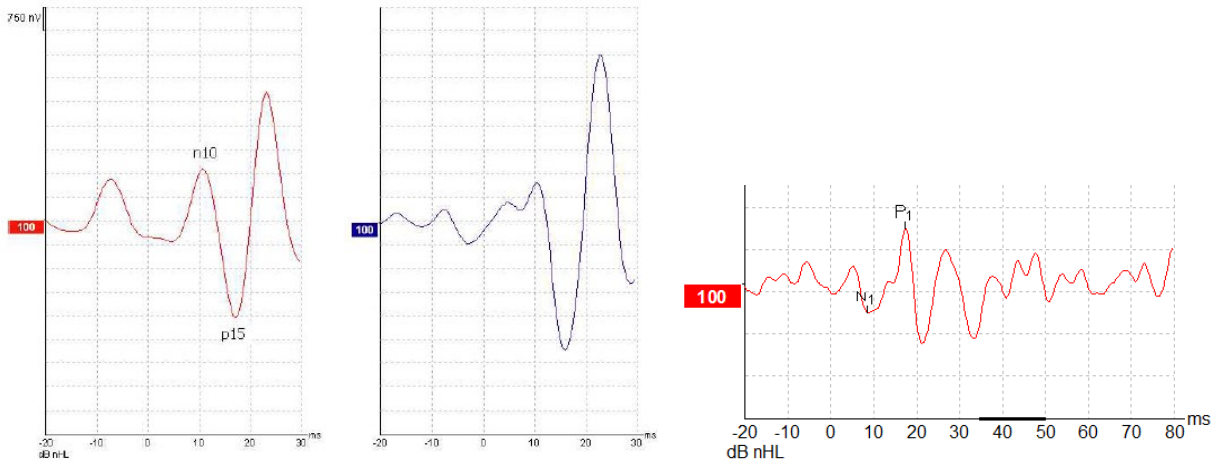

Lisätietoja oVEMP-toimenpiteestä ja -tallenteista on Eclipse-lisätietojen käyttöohjeessa.



5 Aided Cortical-moduuli

Aided Cortical -moduuliin voi olla erillinen käyttöoikeus tai käyttöoikeus yhdessä EP15-/EP25-ohjelmiston kanssa. Katso luvusta 3 katsaus EP15/25-ohjelmiston ominaisuuksiin ja toimintoihin. Tässä osiossa kuvataan vain Aided Cortical -moduulia koskevat ominaisuudet ja toiminnot.

5.1 Avustetun kortikaalisen mittauksen tekeminen

Aided Cortical -moduulia voidaan käyttää mittaamaan potilaan vaste vapaakenttäasetelmassa. Näin tutkija voi arvioida potilaan kuulokykyä vahvistuksen kanssa ja ilman vahvistusta.

Avustetun kortikaalisen mittauksen tarkoitus on auttaa tutkijaa arvioimaan, saako potilas kuulokojeeltaan ja/tai sisäkorvaistutteiltaan asianmukaisen syötteen, puheen kaltaisia ärsykejä käyttäen. Mittausten avulla voidaan arvioida potilaan kykyä kuulla puheäännet vahvistintaan käyttäen.

5.1.1 Aided Cortical -elektrodiasettelu

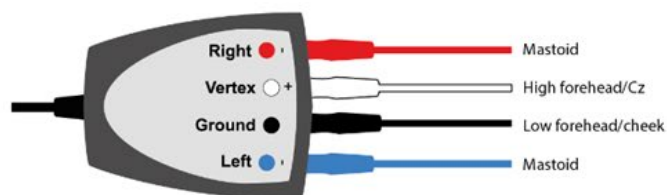
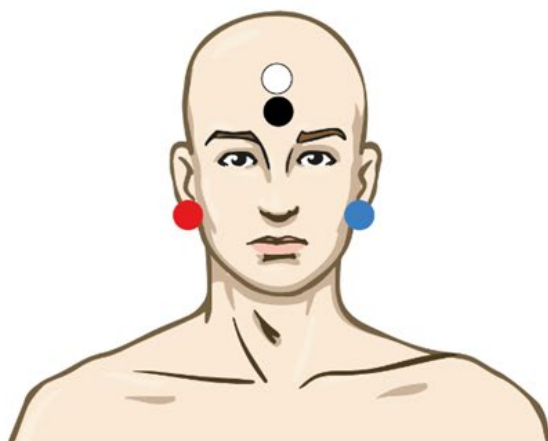

- PUNAINEN Oikea kartiolisäke (viite tai käänteinen)
SININEN Vasen kartiolisäke (viite tai käänteinen)
VALKOINEN Otsan yläosa (aktiivinen tai ei-käänteinen)
MUSTA Maadoitus: poski tai otsan alaosa

Potilaan tajunnan tilalla / huomioasteella on merkittävä vaikutus avustettuun kortikaaliseen vasteeseen. Tästä syystä potilaan tulee olla hereillä ja valpas mutta olla kiinnittämättä huomiota ärsykkeisiin.



5.1.2 Aided Cortical -moduulin ärsykkeet

Moduuli käyttää puheen kaltaisia ärsykejä, joiden avulla voidaan rekisteröidä avustetut kortikaaliset vasteet potilaan laite käyttäen. Puheäänet esitetään suhteessa kansainväliseen puhetestisignaaliin (ISTS). Tämän vuoksi yksikkönä on dB SpReFL (Speech Reference Level). Tästä syystä matalamman taajuuden ärsykkeet kuulostavat voimakkaammita kuin korkeamman taajuuden ärsykkeet.

Saatavilla on erilaisia puheen kaltaisia ärsykejä:

- ManU-IRU
- HD-Sounds™
- LING-äänet

Lisätietoja ärsykeistä ja viitatuista testiparametreista on tämän luvun lopussa.

5.2 Sound Field Analysis

Mahdollisten testien välillä tapahtuvien tutkimushuoneen fyysisten muutosten kompensoimiseksi on kehitetty äänikenttäanalyysointilaite. Äänikenttäanalyysointilaite mittaa, kuinka samankaltaisia nykyisen kentän ominaisuudet ovat kalibroinnin aikana mitattujen ominaisuuksien kanssa.

Jos ominaisuuksissa mitataan eroja, äänikenttäanalyysointilaite varmistaa, että mitatut erot kompensoidaan, kun ärsykejä esitetään seuraavan testin aikana. Käyttäjän on valittava manuaalisesti, haluaako hän käyttää kompensointia. Siksi on suositeltavaa tehdä äänikenttäanalyysi ennen potilaan vastaanottoa. Ennen äänikenttäanalyysin suorittamista ympäristömikrofoni täytyy sijoittaa paikkaan, jossa potilas on mittauksen aikana. Analyysi kestää vain muutaman sekunnin.

Jos haluat käyttää äänikenttäanalyysointilaitea, paina "Sound field analysis.." (Äänikenttäanalyysi) tallennusvälilehdellä. Äänikenttäanalyysointilaite aukeaa ponnahdusikkunaan.



Aided Cortical

Record | Edit... | Latency | Report

Stimulus
Level :--
Type :--

Mask. : Off

Ear : Unaided (UA) ▾

Outp.: FF (Bone outp.)

Rate.: 0.9 Hz

Polarity: --

HPF: 1.0 Hz 6/oct

LPF: 100Hz

Sound field analysis..

Status
Recorded : 0
Rejected : None

Man. Stim.

 55 dB
 65 dB
 75 dB

 30 dB ▾
 Stim.
 FF

Speed sounds
 ManU-IRU High
 ManU-IRU Medium
 ManU-IRU Low

Wave reproducibility in %
0 25 50 75 100

Start

Pause

Next intensity...

Response probability
95.0% ▶

↓

Alla olevassa kuvassa näkyy, että äänikenttä on analysoitu ja ärsykkeiden erot, joita tutkimushuoneessa tapahtuneet muutokset ovat aiheuttaneet suhteessa kalibroituun kohteeseen, on mitattu.

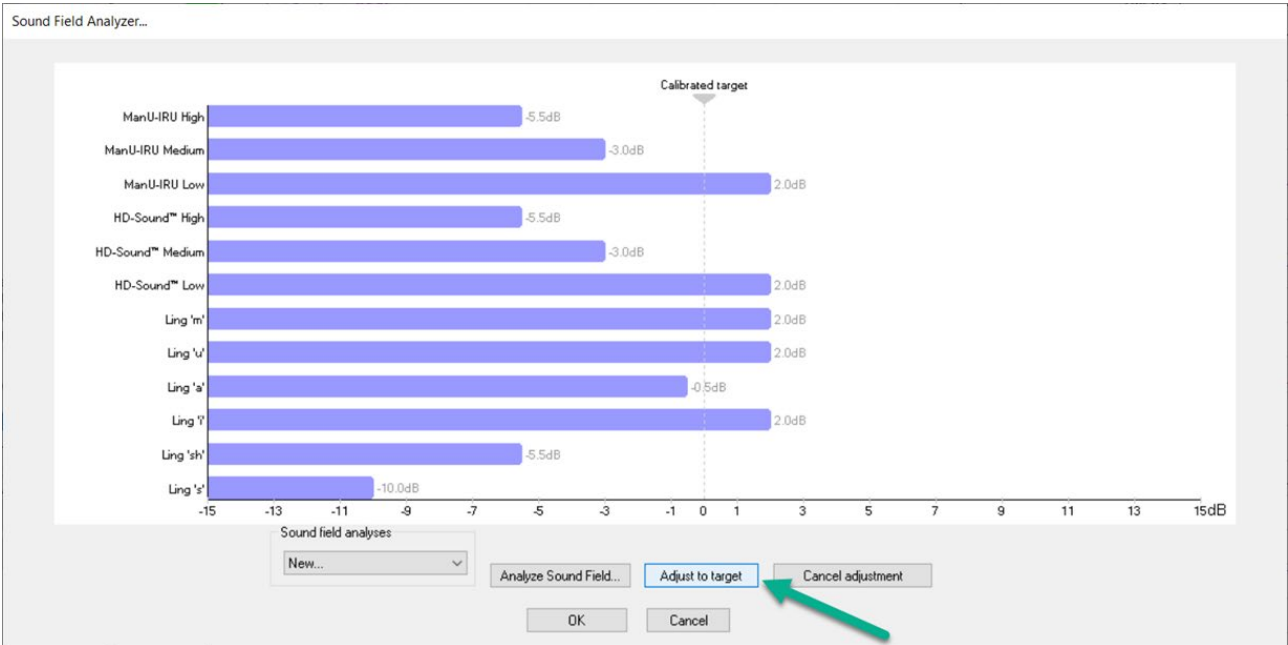

Jos painetaan "Adjust to target" (Säädä kohteeseen), tutkimushuoneen muutokset kompensoidaan niin, että jokainen ärsyke esitetään oikein.

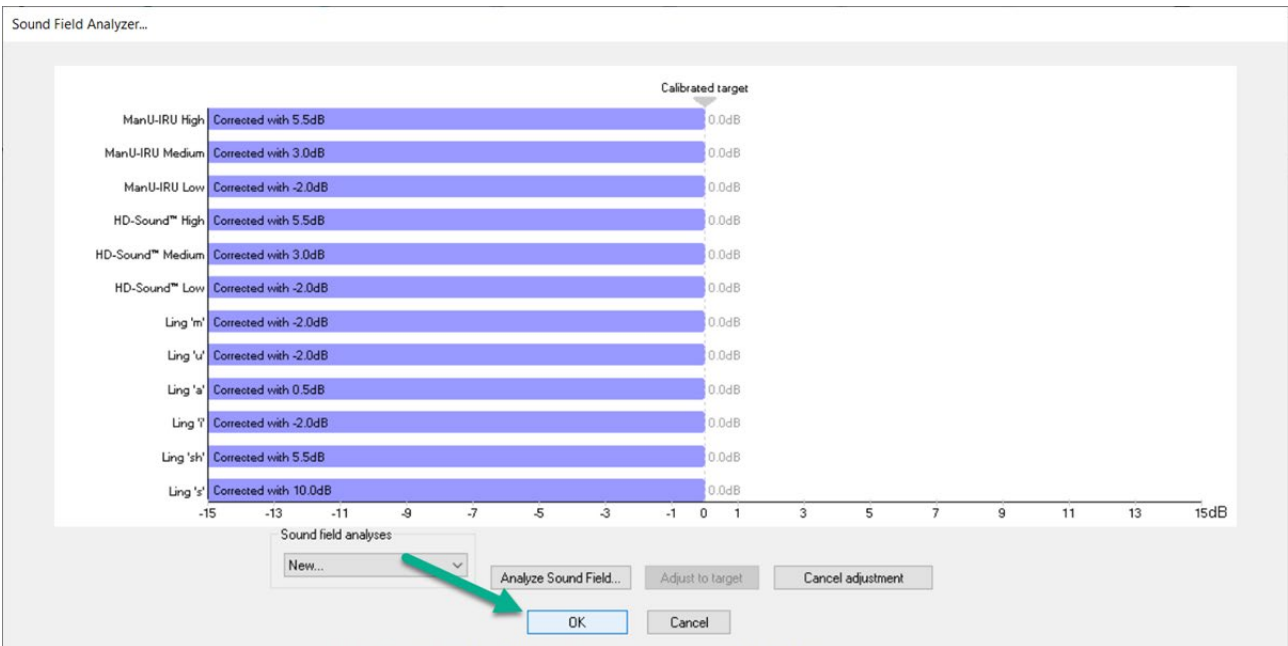

Korjaus tallennetaan painamalla OK. Korjattu arvo näytetään myös raportissa.

Lisätietoja äänikenttäanalyysistä on Eclipsen Lisätietoja-asiakirjassa.



5.3 Korvan tila ja lyhenteet

Aided Cortical -moduulille on ilmoitettava testiolosuhteet (avustettu, avustamaton jne). Tämä tehdään tallennusvälilehdellä napsauttamalla avattavaa valikkoa kohdan "Ear:" (Korva) vieressä. Aaltomuodon väri muuttuu sen mukaan, mikä testiolosuhde on valittu. Tämä on puhtaasti visuaalinen asetus, eikä se vaikuta mittauksiin millään tavalla. Raportti sisältää myös luettelon Aided Cortical -moduulissa käytetyistä lyhenteistä.

The screenshot shows the 'Aided Cortical' software interface. The 'Ear' dropdown menu is open, showing options: Unaided (UA), Aided Right (AR), Aided Left (AL), and Aided Binaural (AB). The 'Unaided (UA)' option is selected. The interface includes various settings for stimulus, level, type, mask, output, rate, polarization, high-pass filter (HPF), and low-pass filter (LPF). There are also checkboxes for manual stimulation (Man. Stim.) and speech sounds (ManU-IRU High, Medium, Low). A 'Wave reproducibility in %' scale is shown at the bottom, ranging from 0 to 100.

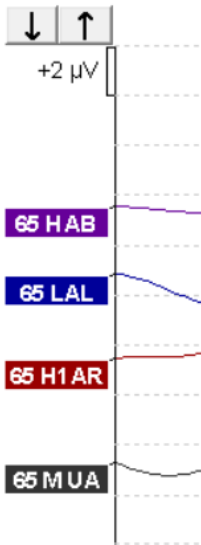

AB= Aided Binaural (avustettu binauraalinen), **violetti** aaltomuoto.

AL= Aided Left (avustettu vasen), **sininen** aaltomuoto

AR= Aided Right (avustettu oikea), **punainen** aaltomuoto

UA= Unaided (avustamaton), **musta** aaltomuoto

5.4 Aided Cortical -moduulin aaltomuodon merkinnät

Record **Edit...** Latency Report

Latency times

	ms	μV	
P1			tr
N1			tr
P2			tr
N2			tr
P3			tr

N1-P2 Lat ms μV

Huippujen merkitsemiseen on saatavilla merkit P1, N1, P2, N2 ja P3, ja aaltomuodon negatiiviset aallonpohjat voidaan merkitä aallonpohjamerkeillä.



5.4.1 Raportti

Record | Edit... | Latency | **Report**

Stimulus: Man. Stim.

Level: 65 dB SpRefL

Raportti-välilehdellä näytetään aaltomuotojen tulokset ja lyhenteet.

UA	Unaided	Inc	Inconclusive
AB	Aided Binaural	CR	Clear Response
AR	Aided on right	RA	Response Absent
AL	Aided on left	RN	Residual noise

dB SpRefL	ManU-IRU		
	Low	Mid	High
75 UA	Response: Present Detector: 99.11% RN: 0.999 μ V Comment:		
65 UA	Response: Present Detector: 96.86% RN: 1.200 μ V Comment:		Response: Present Detector: 96.98% RN: 0.872 μ V Comment:
55 UA	Response: Present Detector: 95.94% RN: 1.398 μ V Comment:	Response: Inc Detector: 94.69% RN: 1.112 μ V Comment:	

5.5 Fmpi-tunnistusalgoritmi

Osana Aided Cortical -moduulia on kehitetty menetelmä avustetun kortikaalisen mittauksen vasteiden tunnistamiseen. Fmpi-tunnistaja näyttää vasteen tunnistuksen varmuuden prosentteina, ei numeerista Fmp-arvoa (esim. 2,65) kuten ABR:ssä. Tunnistukseksi voidaan määrittää asetuksissa 95 %, 99 % tai ei käytössä.



5.6 Esimerkki avustetusta kortikaalisesta testistä

Aided Cortical -tulosten morfologia vaihtelee potilaskohtaisesti, joten seuraava on vain esimerkki siitä, miltä morfologia voi näyttää.

Potilaan ikä, ärsykkeen tyyppi, ärsyketaso, ärsykenopeus, suodatinasetukset ja elektrodien sijoittelu ovat kaikki tekijöitä, jotka vaikuttavat tuloksena saatavaan Aided Cortical -aaltomuotoon.

Aided Cortical -moduuli ei sisällä normatiivisia tietoja, ja siksi on tärkeää, että käytetään määriteltyä kliinistä protokollaa, jotta potilastietoja voidaan verrata normatiivisiin tietoihin, jotka saadaan joko vertaisarvioidusta julkaistusta kirjallisuudesta tai oman laitoksesi kerääminä.

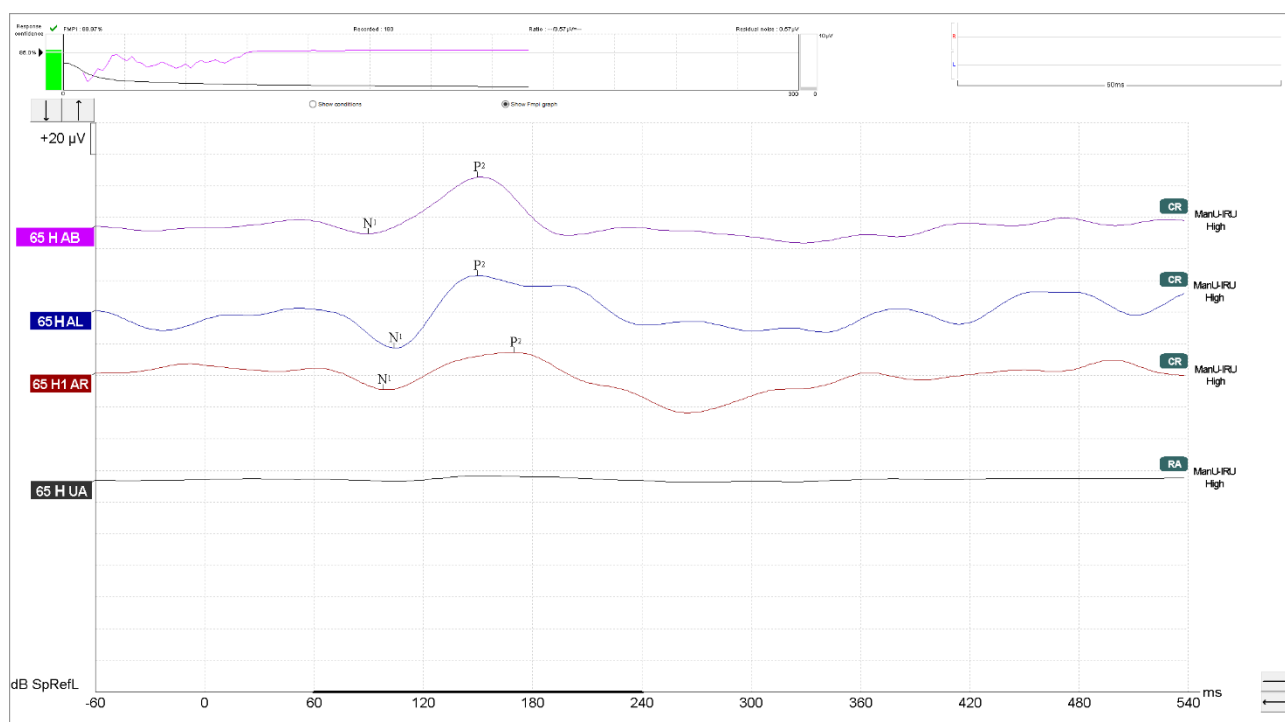



5.6.1 Aided Cortical -parametrien yhteenveto

		Avustetun kortikaalisen testin parametrit
Nimi	Tila	Hereillä ja hiljaa
	Silmät	Silmät auki
	Olosuhde	Älä huomioi olosuhteita
Ärsykkeet	Puheen kaltaiset ärsyketyypit	ManU-IRU, HD-Sounds™, LING-äänet
	Esitysnopeus	0,9 Hz
	Ärsyksen kesto aika	Ärsykekohtainen
	Esittäminen	Vapaakenttä
	Taso	75 dB SpRefL, 65 dB SpRefL, 55 dB SpRefL
	Taajuus (Hz)	
	- ManU-IRU	Matala (240–600 Hz), keskitaso (1100–1700 Hz), korkea (2800–4500 Hz)
	- HD-Sounds	Matala /m/ (200–500 Hz), keskitaso /g/ (800–1600 Hz), korkea /t/ (2000–4000 Hz)
- LING	/m/ (250–500 Hz), /u/(350–900 Hz), /Ah/ (700–1300 Hz), /sh/ (1500–2000 Hz), /ee/(2300–2900 Hz), /s/ (5000–6000 Hz)	
Tallenteet	Viite-elektrodi	Oikea ja vasen kartiolisäke
	Tallennussuodattimet	1 Hz – 100 Hz
	Fmpi-analyysin ikkuna	50–550 ms
	Tallennusikkuna	Ennen ärsykettä –60 ms Ärsyksen jälkeen 540 ms
	Aaltomuodon toistettavuus	60 ms – 270 ms
	Pyyhkäisy	Aikuiset 80–100 Pikkulapset 100–300
	Impedanssit	Alle 5000 Ω
Mittaukset	Aikuinen	P1, N1, P2
	Lapsi	P1, N200-250
	Pikkulapsi	Luotettavat komponentit



6 Tutkimus-moduuli

Tutkimusmoduulin käyttöoikeus mahdollistaa keskiarvoisten käyrien tuonnin. Sitä voidaan käyttää myös kirjaamaan kukin pyyhkäisy, jotta koko tallenne voidaan toistaa. Vietyjä tietoja voidaan analysoida lisää Excel- ja Matlab-ohjelmissa.

! Tutkimusmoduulin käyttötarkoitus on tarjota tapa käsitellä vietyjä tietoja ja mahdollisuus ladata mukautettuja ärsykeitä.

Oikean diagnosoinnin ja yksittäisten potilaiden hallinnon velvollisuus täytyy pysyä sairaalalla tai toimipisteellä, jossa potilaita hoidetaan.

Interacoustics A/S ei ota vastuuta vietyjen ja muokattujen tiedostojen käytöstä aiheutuvista virheistä potilaiden diagnosoinnissa tai potilashallinnossa.

Katso yksityiskohtaisia tietoja tutkimusmoduulista lisätiedoista.

Kun haluat käyttää tutkimustiedostoja ja kansioita, siirry ohjeeseen ja avaa sinua kiinnostava kansio.

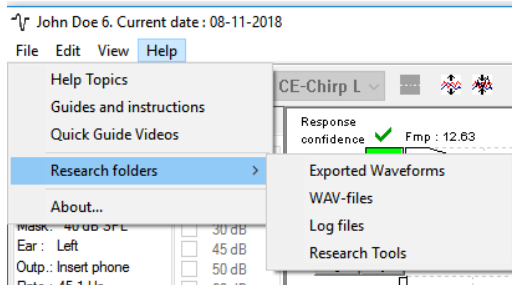

6.1.1 Kunkin pyyhkäisyn kirjaaminen myöhempää toistoa varten

Ensiksi valitse kansio kirjattujen tietojen tallentamiseen protokollassa, johon tiedot kirjataan. Katso kuva.

Luo ja valitse kansio, esim. "C:\EP Loki"

Aloita tietojen kirjaus, valitsemalla protokolla ja suorittamalla testi, esim. tässä käytetty Takaisinkytkentä-testi.

Nyt kaikki pyyhkäisyt ja tiedot tästä istunnosta on kirjattu ja tallennettu "C:\EP Loki" -kansioon.

Kaikki raakatieto on laitteistosuodatettua.

Avaa C:\EP Loki -kansio ja aloita tietojen käyttö Matlab-/Excel-ohjelmissa jne.

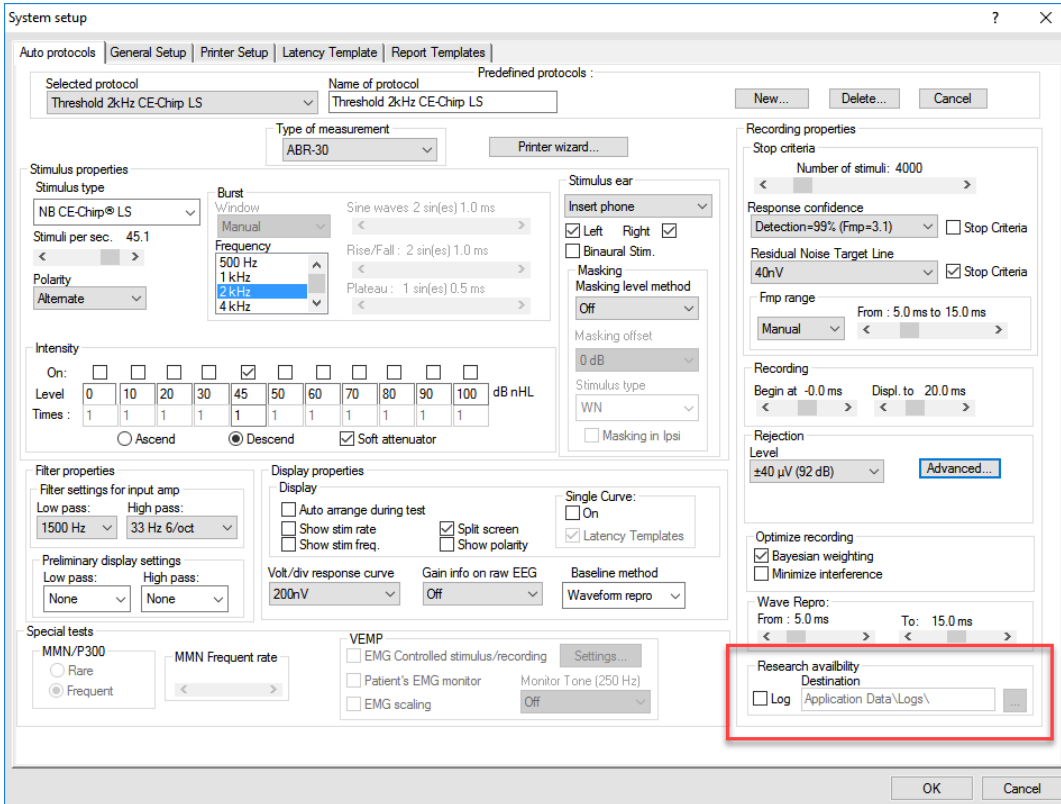

6.1.2 Keskiarvoistetun käyrän ja/tai täyden istunnon vienti

Valitse kansio, johon haluat tallentaa viedyt aaltomuodot.

esim. "C:\Export waveform"

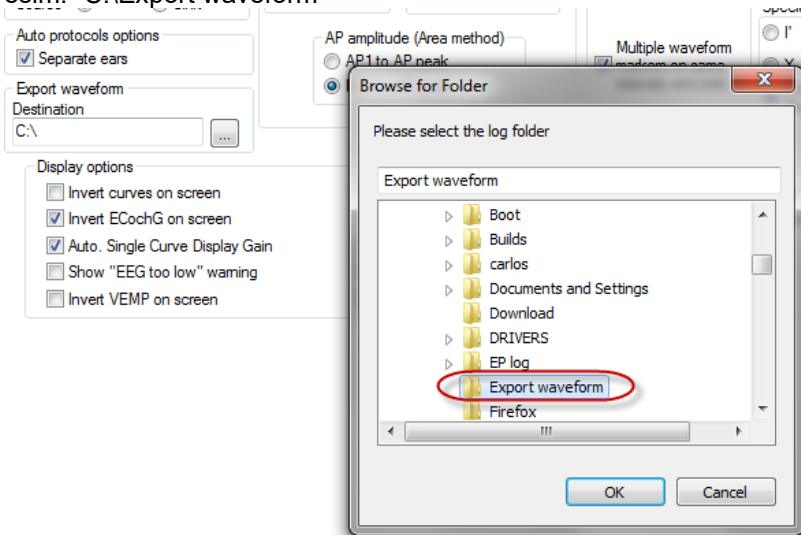

Vie haluamasi kohdekäyrä napsauttamalla kakkospainikkeella intensiteetikahvaa ja valitsemalla vie tämä keskiarvoistettu aaltomuoto.

Nyt aaltomuoto on nähtävissä Export waveform -kansiossa ja se voidaan avata lisäanalyysiä varten Matlab-/Excel-ohjelmassa jne.

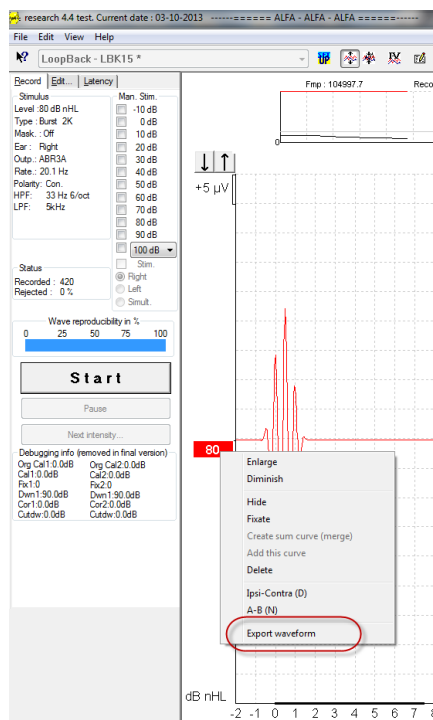

6.1.3 Istunnon vienti (kaikki käyrät)

Napsauta Valikko ja Vie istunto täyden viedäksesi taydellisen keskiarvoistetun insunnon näytöllä näytetyn datan.

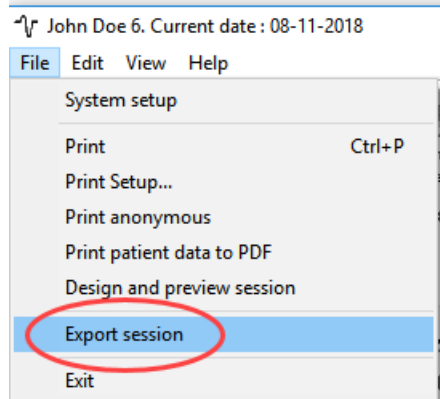

6.1.4 Aaltomuodon vienti offline-tilassa

Tallennetut tiedot ovat vietävissä, kun Eclipse ei ole liitetty, mutta vain jos tallenteet on tehty Eclipsellä, jossa on tutkimusmoduulitoiminnon käyttöoikeus.

6.1.5 Aaltotiedostojen tuonti ärsykeitä varten

Avaa kalibrointiohjelmisto tiedostojen lisäämiseksi ja tiedoston kalibroimiseksi oikeaan äänenvoimakkuuteen.



ILMOITUS

Aaltotiedostojen on oltava 16 bitin formaatissa käyttäen 30 kHz:n näyteenottotaajuutta, jotta niitä voitaisiin käyttää EPx5-ohjelmistossa.

1. Napsauta "Add stimuli" (Lisää ärsykkeet) -painiketta ja valitse lisättävä tiedosto, esim. ABCDEF.

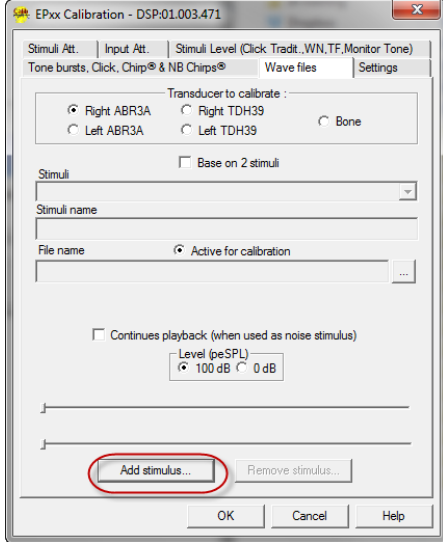

2. Suorita kalibrointi - valitse 100 dB ja käytä liukuakytkintä kalibroinnin säätöön.

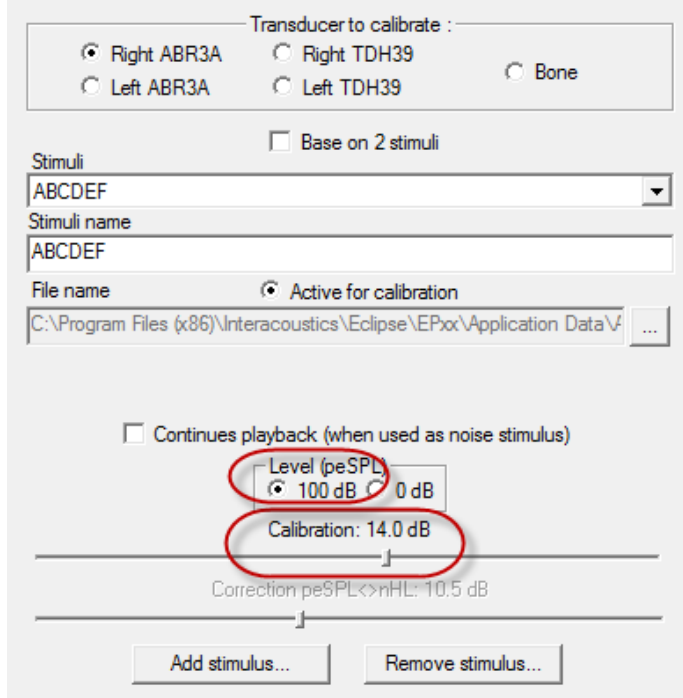

3. Suorita tarvittaessa peSPL-nHL-korjaus valitsemalla 0 dB ja käyttämällä liukukytkintä korjauksen säätöön.



a. Ärsykkeet voidaan myös tallentaa ja esittää käytettäväksi vain SPL-formaatissa.

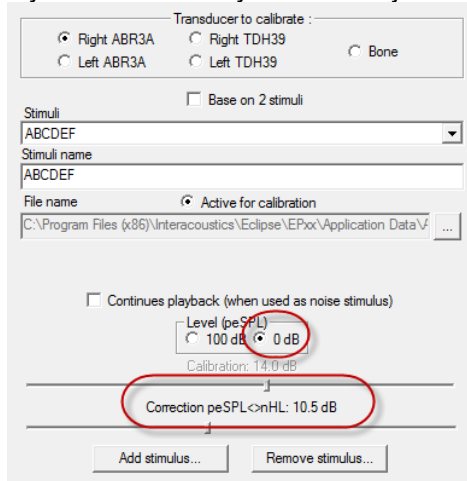

4. Varmista, että teet tämän toimenpiteen kaikille kuulokkeille ja sekä oikealle että vasemmalle puolelle!
5. Käytä uusia lisättyjä ärsykeitä avaamalla ohjelmisto ja ABCDEF-ärsyketiedosto tulee näkyviin pudotusvalikossa.

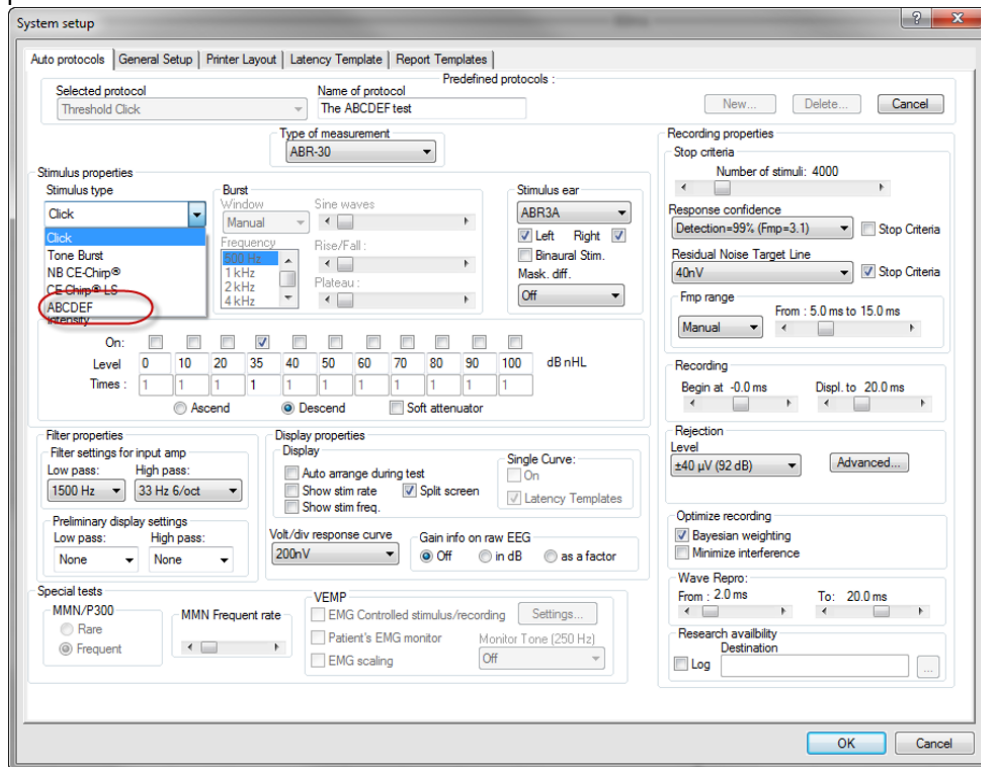

6. Voit luoda protokollasi käyttäen uusia ärsykeitä ja suorittaa esim. LBK-testin nähdäksesi kirjatut ärsykkeet.

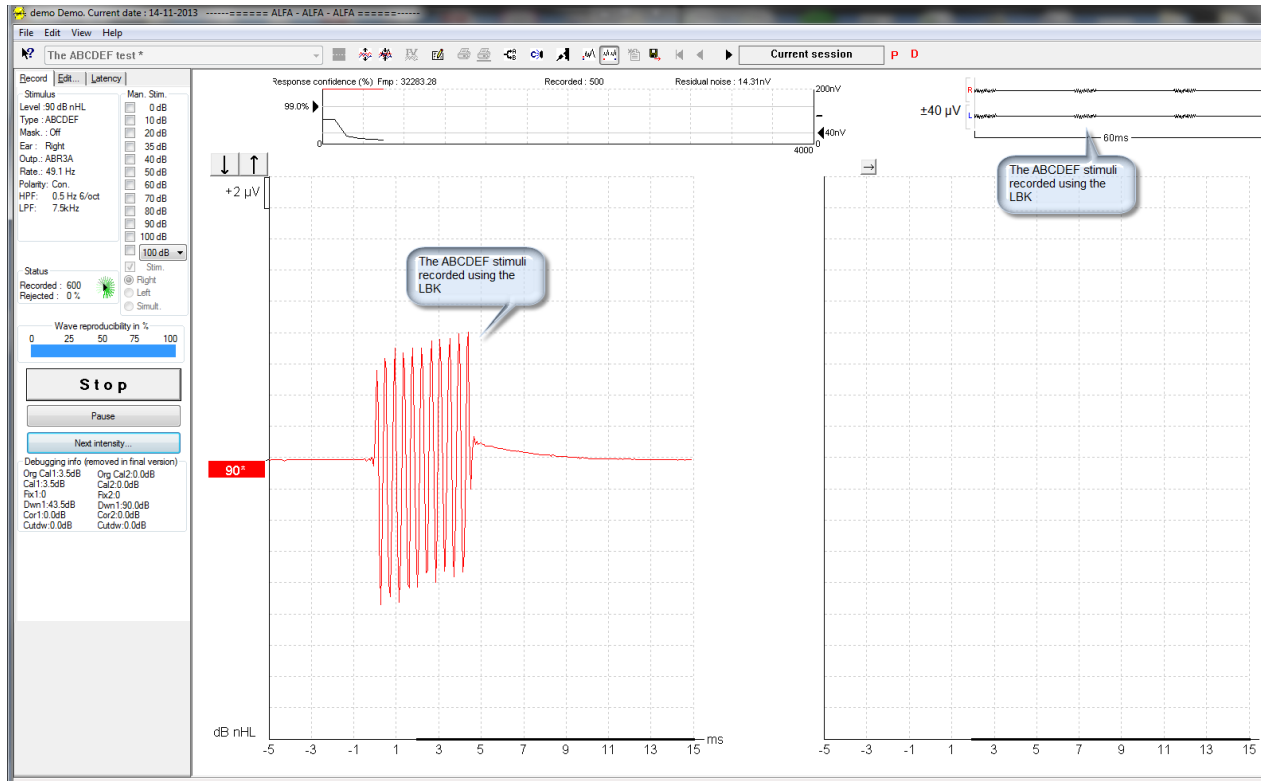

Katso lisätietoja Tutkimus-käyttöoikeudesta lisätietojen käyttöohjeessa.



7 Käyttöohjeita IA OAE suite

Instrumenttiin kytketään virta liittämällä se toimivaan USB-porttiin. Noudata seuraavia varotoimia käyttäessäsi laitetta:



HUOMIO

1. Käytä laitetta vain tässä oppaassa kuvatulla tavalla.
2. Käytä vain tälle laitteelle suunniteltuja kertakäyttöisiä Sanibel-korvakärkiä.
3. Käytä aina kunkin potilaan kohdalla uutta korvakärkeä ristikontaminaation välttämiseksi. Korvakärkeä ei ole suunniteltu käytettäväksi uudelleen.
4. Älä koskaan aseta OAE-mittapään kärkeä korvakäytävään kiinnittämättä korvakärkeä mittapähän, sillä potilaan korvakäytävä saattaa vaurioitua.
5. Pidä korvakärkilaatikko poissa potilaan ulottuvilta.
6. Varmista, että OAE-mittapään kärki asetetaan ilmatiiviisti vahingoittamatta potilasta. Korvakärjen on oltava oikean kokoinen ja puhdas.
7. Käytä vain potilaan sietämiä ärsykevoimakkuuksia.
8. On suositeltavaa testata OAE-mittapää aina päivän alkajaisiksi, jotta varmistetaan, että mittapää ja/tai kaapeli toimivat oikein DPOAE/TEOAE-mittauksia varten.
9. Puhdista mittapään kärki säännöllisesti, ettei siihen jää vahaa tai muuta likaa, joka vaikuttaisi mittaukseen.
10. Tinnitus, hyperakusisia tai muu herkkyys koville äänille saattaa estää testauksen, jos käytetään korkean intensiteetin ärsykeitä.

HUOMAA

1. Laitetta on käsiteltävä aina varovasti, kun se on kosketuksissa potilaaseen. Paras mittaustarkkuus saadaan pitämällä instrumenttia rauhallisesti ja vakaasti testauksen aikana.
2. Eclipsea tulee käyttää hiljaisessa ympäristössä, jotta ulkopuoliset äänet eivät vaikuta mittauksiin. Asianmukaisen akustiikan alan koulutuksen saanut henkilö voi arvioida tämän. ISO 8253 11 § määrittelee ohjeissaan hiljaisen huoneen audiometriseen kuulon testaukseen.
3. Laitetta suositellaan käytettäväksi ympäristössä, jonka lämpötila on tässä käyttöohjeessa määritettyjen rajojen mukainen.
4. Älä koskaan puhdista OAE-mittapään koteloa vedellä tai liitä OAE-mittapähän siihen kuulumattomia instrumentteja.



7.1 Korvakärkien käsittely ja valinta



Eclipse-mittapään kanssa on käytettävä Sanibel™ OAE -korvakärkiä.

Sanibel™-korvakärjet ovat kertakäyttöisiä eikä niitä saa käyttää uudelleen. Saman korvakärjen käyttö usealla potilaalla voi johtaa tulehduksen tarttumiseen potilaasta toiseen.

OAE-mittapähän on kiinnitettävä sopivan tyyppinen ja kokoinen korvakärki ennen mittausta. Valinta riippuu korvakäytävän ja korvan koosta sekä muodosta. Valinta voi riippua myös henkilökohtaisista mieltymyksistä ja testin suoritustavasta.



Sateenvarjon muotoiset korvakärjet **eivät** sovellus diagnostiin OAE-testauksiin.



Käytä sen sijaan sienen muotoisia korvakärkiä. Varmista, että korvakärki menee kokonaan korvakäytävään.

Katso lisätietoa korvakärkien koosta ja valinnasta Eclipsen lisätietodokumenttiin sisältyvästä Oikean korvakärjen valinta -pikaoppaasta.

7.2 Päivittävät järjestelmätarkistukset OAE-laitteille

On suositeltavaa tarkastaa OAE-laitteisto päivittäin ennen potilailla käyttöä, jotta varmistetaan, että se on hyvässä toimintakunnossa. Suorittamalla sondin eheystesti ja real ear -tarkistus voidaan havaita mahdolliset sondin viat ja järjestelmän aiheuttamat vääristymät, joita voitaisiin muuten pitää biologisina vasteina. Päivittäinen tarkistus varmistaa, että voit luottaa päivän aikana mitattuihin tuloksiin.

7.2.1 Sondin eheystesti

Sondin eheystesti varmistaa, etteivät sondi tai laitteisto aiheuta artefakteja (vääristymiä) vasteisiin.

- Ennen testin suorittamista on tarkastettava, ettei sondin kärjessä ole vahaa tai likaa.
- Testi on suoritettava aina hiljaisessa ympäristössä.
- Käytä testaamiseen vain suositeltua kytkinonteloa. Toisen tyyppistä kytkinonteloa käytettäessä sondin vikoja ei ehkä havaita tai toimiva sondi saatetaan tulkita vialliseksi.

Testausmenettely:

1. Aseta sondi toimitettuun testionteloon tai korvasimulaattoriin. Jotta saadaan kelvolliset testitulokset, on tärkeää käyttää oikean kokoista onteloa.



DPOAE:ssa suositus on 0,2cc.

TEOAE:ssa suositus on 0,5cc.



2. Valitse OAE-testiprotokolla suoraan laitteesta tai Titan Suitea käyttäen. Koska järjestelmän aiheuttama vääristymä riippuu ärsykkeen antotasosta, valitse protokolla, jota klinikalla käytetään eniten.
3. Aloita testi ja anna sen edetä, kunnes se pysähtyy automaattisesti. Älä keskeytä testiä manuaalisesti.

Testitulokset:

Jos sondi toimii oikein, minkään taajuuskaistan (TEOAE) tai pisteen (DPOAE) kohdalla ei pitäisi olla valintamerkkiä; toisin sanoen pohjakohinan rajan ylittäviä artefakteja / otoakustisia emissioita ei pitäisi olla havaittu.

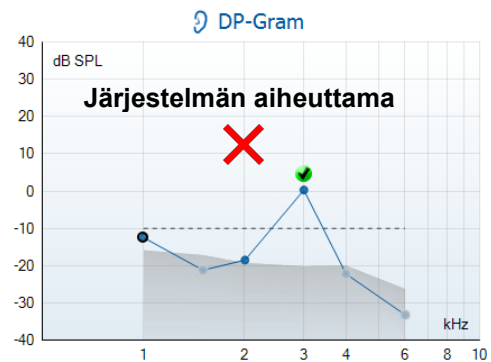
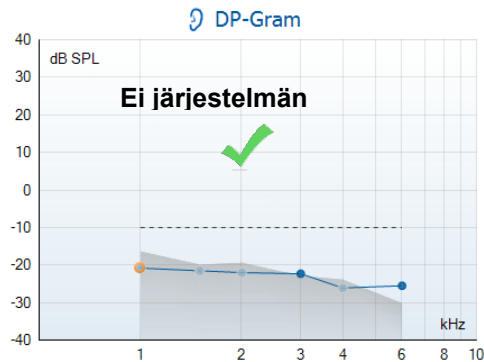
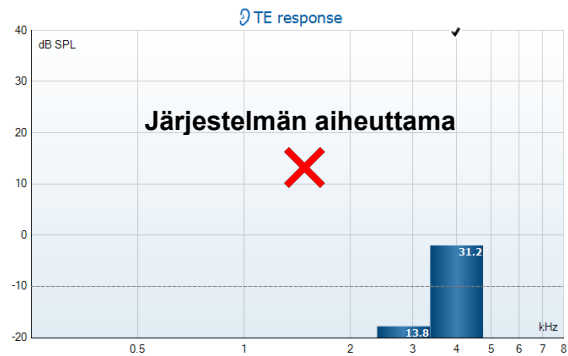
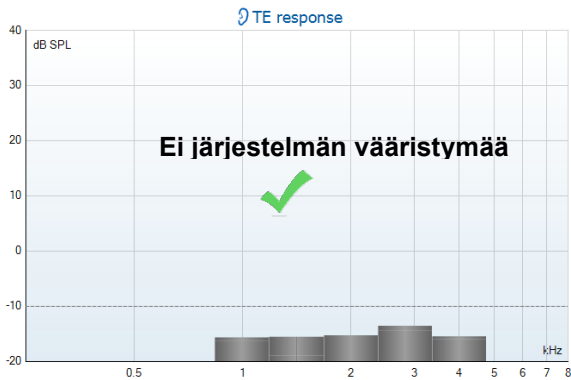

Jos testauksen aikana saadaan virheviesti tai jos yhden tai useamman OAE-kaistan tai pisteen kohdalla näkyy valintamerkki (yhtä kuin havainto), sondi ei läpäissyt eheystestiä. Tämä voi tarkoittaa jotain seuraavista:

1. Sondin kärjessä on vahaa tai likaa ja se täytyy puhdistaa.
2. Sondia ei asetettu testionteloon tai korvasimulaattoriin oikein.
3. Sondin kalibrointi täytyy tarkistaa.
4. Testiympäristö voi olla liian meluisa testaukseen. Etsi hiljaisempi paikka testausta varten.

Tarkista ja puhdista sondin kärki ja tee testi uudelleen. Jos sondi ei toisellakaan kerralla läpäise testiä, sondia ei saa käyttää potilasmittauksiin. Pyydä lisäohjeita paikallisesta huollosta.



7.2.2 Real Ear -tarkistus

Tämä testi voidaan tehdä asettamalla sondi omaan korvaan ja suorittamalla yleisesti käytetty testiprotokolla.

Jos OAE-tulokset eivät vastaa testilaitteen odotettua OAE-tulosta, tämä voi tarkoittaa jotakin seuraavista:

1. Sondia ei ole liitetty laitteeseen oikein.
2. Korvakärkeä ei ole liitetty sondin kärkeen oikein.
3. Sondin kärjessä on vahaa tai likaa ja se täytyy puhdistaa.
4. Ympäristö on liian meluisa testaukseen.
5. Sondia ei asetettu korvakäytävään oikein.
6. Sondin kalibrointi täytyy tarkistaa.

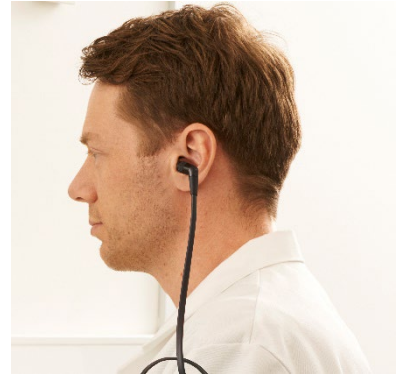

Jos real ear -testin tulokset eivät vastaa odotettua tulosta, kun yllä olevat kohdat 1–5 on tarkistettu, sondia ei saa käyttää potilasmittauksiin. Pyydä lisäohjeita paikallisesta huollosta.



8 IA OAE suite

Ohjelmistossa ja sen käyttöohjeessa käytetään "IA OAE Suite" lyhennyksenä Interacoustics OAE Suite ohjelmistolle.

8.1 Tietokoneen virta-asetukset

HUOMAA

Jos tietokone voi siirtyä lepotilaan tai valmiustilaan, IA OAE -ohjelmisto saattaa kaatua, kun tietokone palaa takaisin käyttötilaan. Siirry käyttäjärjestelmäsi Käynnistä-valikosta kohtaan **Control Panel | Power Options (Ohjauspaneeli | Virranhallinta-asetukset)** ja muuta asetuksia.

8.2 Yhteensopivat laitteet

IA OAE -ohjelmisto on yhteensopiva Interacoustics Eclipsen, Eclipsen ja Eclipsein kanssa. Ohjelmisto pystyy näyttämään tallenteita kaikilta näiltä laitteilta, mutta käsikäyttöisen Eclipse-laitteen protokollien ja potilaiden lähetystä/latausta voidaan ohjata vain Eclipse Suitesta käsin. IA OAE -ohjelmistoa voidaan kuitenkin käyttää tallenteiden avaamiseen ja näyttämiseen sen jälkeen, kun ne on tallennettu tietokantaan.

8.2.1 Käynnistys OtoAccess®-tietokannasta käsin

Ohjeita OtoAccess®-tietokannan käyttöön on OtoAccess®-tietokannan käyttöohjeessa.

8.2.2 Käynnistys Noah 4:stä käsin

Varmista, että Eclipse on liitetty ennen kuin ohjelmistomoduli avataan. Jos laitteistoa ei tunnisteta, IA OAE -ohjelmisto avautui lukutilassa.

IA OAE -ohjelmiston käynnistäminen Noah 4:stä käsin:

1. Avaa Noah 4.
2. Etsi ja valitse haluamasi potilas.
3. Jos potilasta ei ole vielä lisätty luetteloon:
 - Napsauta **Add a New Patient (Lisää uusi potilas)** -kuvaketta.
 - Täytä vaaditut kentät ja valitse **OK**.
4. Napsauta **IA OAE -ohjelmistomodulin** kuvaketta näytön yläosassa.

Tarkempia ohjeita tietokannan käytöstä on Noah 4:n käyttöohjeessa.

8.2.3 Simulaatiotila

Voit ottaa simulaatiotilan käyttöön valitsemalla Menu–Setup–Simulation mode (Valikko–Asetukset–Simulaatiotila).

Simulaatiotilassa voidaan simuloida protokollia ja näkymiä ennen todellista testausta.

Myös tulostettavien raporttien esikatselu voidaan tarvittaessa testata.

Kun ohjelmisto käynnistetään, simulaatiotila on oletuksena pois käytöstä. Tällä varmistetaan, ettei tehdä vahingossa simuloituja nauhoituksia.

Simulaatiotilan "tallenteita" ei voi tallentaa, sillä tiedot ovat satunnaisia, eivät potilaskohtaisia.





8.2.4 Virheraportti

Mikäli IA OAE -ohjelmisto kaatuu ja järjestelmä pystyy kirjaamaan virhetiedot, avautuu testinäytössä virheraportti-ikkuna (kuten alla). Virheraportti antaa Interacousticsille tietoa virheviestistä, ja käyttäjä voi auttaa ongelman ratkaisemisessa kertomalla, mitä toimintoa suoritettiin ohjelman kaatuessa. Ohjelmasta otettu kuvakaappaus voidaan myös lähettää.

I agree to the Exclusion of Liability (Hyväksyn vastuun raukeamisen) - valintaruutu täytyy olla valittuna, jotta virheraportti voidaan lähettää internetin kautta. Internet-yhteyden puuttuessa virheraportti voidaan tallentaa erilliselle levyille ja lähettää toisesta tietokoneesta, jossa on internet-yhteys.

Virheraportti

General | Exceptions | Screenshot

Exception of type 'System.ClrException' was thrown.

Application: IA OAE Salla 1.0.0.1590.21273

Email: email@interac.com

Please tell us how the application crashed or what you did.

Type your comments here...

Include screenshot

I agree to the [Exclusion of Liability](#).

Send Report Save Cancel



8.3 Valikon käyttö

Seuraavassa osassa kuvataan **Menu**-valikon osat. Valikko voidaan avata sekä DPOAE- että TEOAE-moduulin välilehdestä:

Menu-valikosta pääsee asetuksiin, tulostamaan, muokkaustilaan ja ohjeisiin.

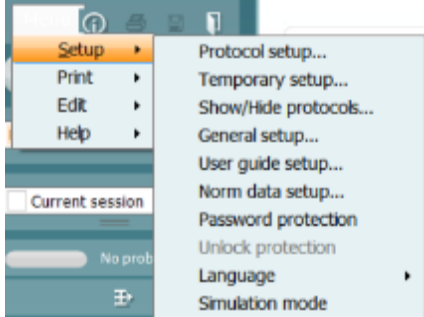

- **Menu | Setup | Protocol setup (Valikko | Asetukset | Protokolla-asetukset)** -kohdasta pääset luomaan omia testiprotokollia ja muuttamaan oletusprotokollia.
 - **Menu | Setup | Temporary setup (Valikko | Asetukset | Tilapäiset asetukset)** -kohdassa voit muuttaa protokollia tilapäisesti.
 - **Menu | Setup | Show/Hide protocols (Valikko | Asetukset | Näytä/piilota protokollat)** piilottaa tai näyttää protokollat.
 - **Menu | Setup | General setup (Valikko | Asetukset | Yleiset asetukset)** -kohdassa voit määrittää OAE-testiparametrit ja automaattisen tulostuksen pdf-tiedostoon.
 - **Menu | Setup | Norm data setup (Valikko | Asetukset | Normitietojen asetukset)** -kohdassa voit mukauttaa ja tuoda/viedä OAE-normitietoja.
 - **Menu | Setup | Password protection (Valikko | Asetukset | Salasanasuojaus)** -kohdassa voit asettaa salasanan asetuksille.
 - **Menu | Setup | Language (Valikko | Asetukset | Kieli)** -kohdassa voit valita jonkin käytettävissä olevista kielistä. Kielivalinnan muutos tulee voimaan IA OAE -ohjelmiston uudelleenavaamisen jälkeen.
 - **Menu | Setup | Simulation mode (Valikko | Asetukset | Simulaatiotila)** ottaa käyttöön simulaatiotilan, jossa voit kokeilla protokollia ja nähdä, miltä tiedot näyttävät.
 - **Menu | Print (Valikko | Tulosta)** -kohdassa voit esikatsella tulosteita sekä tulostaa ohjatusti ja suoraan.
 - **Menu | Edit (Valikko | Muokkaa)** -kohdassa voit viedä tiedot XML-tiedostoon.
 - **Menu | Help | About OAE software... (Valikko | Ohje | Tietoa OAE-ohjelmistosta...)** näyttää tietokkunan, jossa on seuraavat tiedot:
 - IA OAE -ohjelmistoversio
 - Laitteistoversio
 - Laitteohjelmistoversio
 - Copyright Interacoustics
- Pääset samasta ikkunasta Interacousticsin verkkosivuille napsauttamalla linkkiä www.interacoustics.com
- Painamalla **License (Käyttöoikeus)** -painiketta voit muuttaa laitteen käyttöoikeusavaimia. Laitteen käyttöoikeusavaimet ovat sarjanumerokohtaisia ja määrittävät käytettävissä olevat moduulit, testit, protokolla-asetukset ja muut toiminnot. Älä muuta käyttöoikeusavainta ilman valtuutetun teknikon apua.
- **Menu | Help | Documents... (Valikko | Ohje | Asiakirjat...)** käynnistää käyttöohjeiden ja lisätieto-oppaan digitaalisen version (Adobe Reader tarvitaan).



8.4 DPOAE-moduulin käyttö

8.4.1 Mittauksen valmistelut

Potilaan ohjeistaminen

Aseta potilas sängylle, mukavaan tuoliin tai tarvittaessa tutkimuspöydälle. Pienistä lapsista voi olla mukavampaa istua vanhemman tai hoitajan sylissä. Näytä mittapää potilaalle ja käy läpi seuraavaa:

- Testin tarkoitus on tutkia sisäkorvan toimintaa.
- Mittapään kärki asetetaan korvakäytävään tiiviisti.
- Testin aikana kuuluu joukko ääniä.
- Potilaan ei tarvitse tehdä mitään.
- Yskiminen, liikkuminen, puhuminen ja nieleminen häiritsee OAE-testituloksia.

Korvakäytävän visuaalinen tarkastus

Tarkasta otoskoopilla, onko ulkoisessa korvakäytävässä vahaa, ja poista liika vaha, ettei mittapään aukko tukkeudu, mikä estää testaamisen. Runsasta karvoitusta voi olla tarpeen leikata.

Jos on kontraindikaatioita, korva-, nenä- ja kurkkutautien lääkärin tai erikoislääkärin on tutkittava potilas.

Mittapään toimivuus on hyvin tärkeää OAE-testitulosten kannalta. On suositeltavaa testata mittapää aina päivän alkajaisiksi ennen potilasmittausten aloittamista, jotta varmistetaan, että mittapää toimii oikein.

Valmistele laitteisto

1. Kytke Eclipsean virta liittämällä se USB-kaapelilla tietokoneeseen.
2. Avaa OtoAccess®-tietokanta tai Noah-tietokanta ja anna uuden potilaan tiedot.
3. Avaa IA OAE -ohjelmisto kaksoinapsauttamalla sen kuvaketta. ja napsauta OAE-moduulin välilehteä DP.
4. Valitse testiprotokolla avautuvasta luettelosta.
5. Valitse testattava korva.

Ennen OAE-testiä varmista, että mittapään kärki on puhdas, eikä siinä ole vahaa ja/tai likaa.

Testiympäristö

Tee OAE-testi aina hiljaisessa testiympäristössä, sillä voimakas taustamelu vaikuttaa OAE-mittaukseen.

6. Valitse kooltaan sellainen korvakärki, joka asettuu tiiviisti korvakäytävään.
7. Tarkista mittapään tila ohjelmistosta tiiviiden varmistamiseksi.



Kun mittapään havaitaan olevan **Out of ear (Pois korvasta)**, palkin väri on punainen. **In ear (Korvassa)** ilmaistaan vihreällä. Jos tila on **Blocked (Tukossa)** tai **Too Noisy (Liikaa kohinaa)**, palkin väri on keltainen.

8. DP-grammitestin tulokset, OAE ärsyke oikealta puolelta ja ei OAE vastetta vasemmalta puolelta.

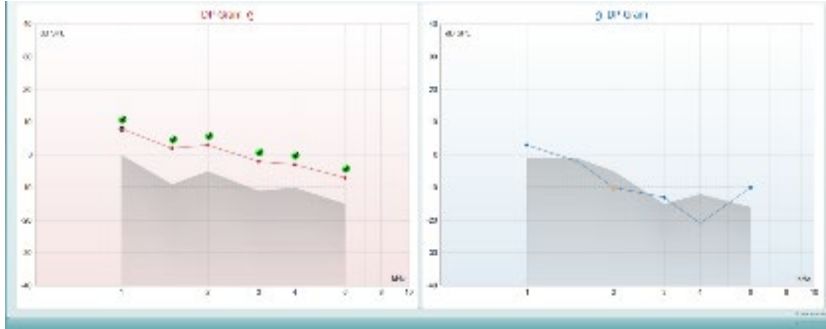

Testin tyyppi (DP-grammi tai DP-IO), korvan puolen symboli sekä väri näkyvät kaaviossa ylhäällä.

Vihreät valintamerkit ilmaisevat DP-tasot, jotka täyttävät protokollassa asetetut DP-ehdot, kuten oikean korvan yläpuolella näkyy.

DP-pisteet ilman valintamerkkiä eivät täyttäneet DP-ehdoja ja voivat joko peittyä kohinan alle tai puuttua.

DP-tasot on yhdistetty korvan puolen värisellä viivalla antamaan yleiskuva DPOAE-tasoista.

Harmaa alue on taustamelu DP-testissä.



8.4.2 DPOAE-moduulin elementit

Seuraavassa osassa kerrotaan DPOAE-näytön elementeistä.



Menu



Menu (Valikko) tarjoaa pääsyn kohtiin Setup (Asetukset), Print (Tulosta), Edit (Muokkaa) tai Help (Ohje) (lisätietoja valikkokohteista on Lisätietoja-asiakirjassa).



Opastus-painike avaa käyttöohjeen, jossa on ohjeita moduulissa suoritettavaan testaukseen. Opastusta voi mukauttaa käyttöohjeen asetusikkunassa.



Print (Tulosta) mahdollistaa näytöllä näkyvien tulosten tulostamisen suoraan oletustulostimeen. Sinua pyydetään valitsemaan tulostusmalli, jos sellaista ei ole liitetty protokollaan (lisätietoja tulostuksen ohjatusta toiminnosta on Lisätietoja-asiakirjassa).



Print to PDF (Tulosta PDF-tiedostoon) -kuvake ilmestyy, kun asetus tehdään yleisistä asetuksista. Sen avulla voidaan tulostaa suoraan PDF-tiedostoon, joka tallennetaan tietokoneelle. (Asetuksista on lisätietoja on Eclipsein lisätietoja-asiakirjassa).



Save & New Session (Tallenna ja uusi istunto) tallentaa nykyisen istunnon Noah 4:ään tai OtoAccess®-tietokantaan (tai erillistilassa yleisesti käytettyyn XML-tiedostoon) ja avaa uuden istunnon.



Save & Exit (Tallenna ja poistu) tallentaa nykyisen istunnon Noah 4:ään tai OtoAccess®-tietokantaan (tai erillistilassa yleisesti käytettyyn XML-tiedostoon) ja poistuu OAE-ohjelmasta.

Toggle Ear (Vaihda korvaa) vaihtaa oikeasta korvasta vasempaan ja päin vastoin.

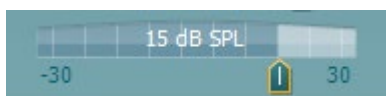
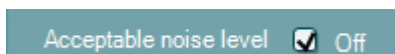
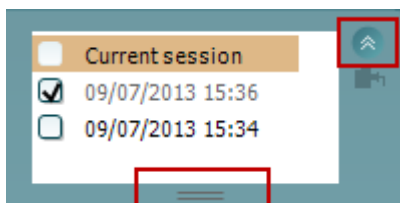

List of Defined Protocols (Määritettyjen protokollien luettelo)

mahdollistaa nykyisen tutkimusistunnon testiprotokollan valitsemisen (lisätietoa protokollista on Lisätietoja-asiakirjassa).

Temporary Setup (Väliaikaiset asetukset) mahdollistaa väliaikaisten muutosten tekemisen valittuun protokollaan. Muutokset ovat voimassa vain kyseisessä istunnossa. Kun olet tehnyt muutokset ja palannut päänäyttöön, protokollan nimen jäljessä on tähti (*).

List of historical sessions (Aiemmat istunnot) -kohdasta pääsee aiempiin istuntoihin tai **Current Session (Nykyinen istunto)** -kohtaan.

Istuntohistoria-ruutua voidaan laajentaa vetämällä sitä alaspäin hiirellä tai pienentää/suurentaa napsauttamalla nuolipainiketta.

Oranssilla korostettu istunto on näytöllä näkyvä valittu istunto. Valitsemalla istunnon päivämäärän vieressä oleva ruutu voidaan **asetella aikaisempia istuntoja** kaavioon.

Go to current session (Siirry nykyiseen istuntoon) -painikkeesta pääset takaisin nykyiseen istuntoon.

Probe status (Sondin tila) näkyy värillisenä palkkina, jonka vieressä on kuvaus. Kun sondin tilana on **Out of ear (Pois korvasta)**, se näyttää valitun korvan värin: sininen - vasen korva, punainen - oikea korva. Kun sondin tilana on **In ear (Korvassa)**, väri on vihreä. Jos tilana on **Blocked (Tukossa)**, **Leaking (Vuotaa)** tai **Too Noisy (Liikaa kohinaa)**, väripalkki näkyy kullanuskeana. Kun tilana on **No probe (Ei sondia)**, tilapalkki on harmaa.

Forced Start (Pakotettu aloitus) -toimintoa voidaan käyttää OAE-mittauksen aloittamiseen, vaikka sondin tila ei ole "korvassa", esim. testattaessa potilasta, jonka korva on putkitettu. **Forced Start (Pakotettu aloitus)** aktivoidaan painamalla kuvaketta tai painamalla **Start (Käynnistä) / välilyönti / olkalaatikon painiketta** 3 sekunnin ajan.

Huomaa: pakotettua käynnistystä käytettäessä ärsyketaso perustuu sondin kalibrointiarvoihin 711-liittimessä, ei henkilön korvan tilavuuteen.

Summary view toggles between displaying result graph or result graph with test summary tables.

Monaural/Binaural (monauraalinen/binauraalinen) näkymä vaihtelee yhden ja molempien korvien testitulosten näyttämisen välillä.

Report editor (Raporttieditori) -painike avaa erillisen ikkunan, jossa nykyiseen istuntoon voidaan lisätä muistiinpanoja ja tallentaa niitä.

Acceptable noise level Off (Hyväksyttävä kohinatasa Pois päältä) -valintaruudun valinta poistaa tallenteiden hylkäämisen käytöstä, vaikka tallenteessa olisi liikaa kohinaa.

Acceptable noise level (Hyväksyttävä kohinatasa) -liukusäätimellä voit asettaa hyväksyttävän kohinatason rajan välille -30 ja +30 dB SPL. Rajan ylittäviä tallenteita pidetään liikaa kohinaa sisältävinä. VU-mittari osoittaa nykyisen kohinatason ja muuttuu kullanuskeaksi, kun asetettu taso ylitetään.



Laitteistoa ilmaiseva kuva kertoo, onko laitteisto yhdistetty. **Simulation mode (Simulaatiotila)** näytetään, kun ohjelmistoa käytetään ilman laitteistoa.

Ennen testausta **Ajastin**-symboli osoittaa, kuinka pitkän ajan kuluttua DPOAE-testi pysähtyy automaattisesti. Testauksen aikana ajastin laskee alaspäin nolnaan. Voit poistaa nolnaan laskennan napsauttamalla ajastinta testauksen aikana. Tämän seurauksena ajastimessa näkyy, kuinka paljon testiaikaa on kulunut. Tämän jälkeen testi jatkuu, kunnes keskeytät sen manuaalisesti.

Kun mittaus hylätään, ajastin pysähtyy. **Artifact rejection (Artifaktin hylkäys)** riippuu **Acceptable Noise Level (Hyväksyttävä kohinataso)** -asetuksesta ja protokollassa määritetystä **Level tolerance (Toleranssitaso)** -tasosta.

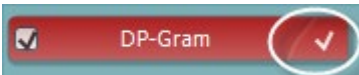
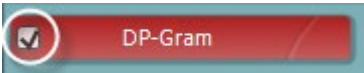

Protokollaluettelossa näkyvät kaikki valittuun protokollaan kuuluvat testit. Testinäytön alueella näkyvä testi on korostettu sinisellä tai punaisella valitusta korvasta riippuen.

Ruudussa oleva **valintamerkki** ilmaisee, että testi suoritetaan, kun **START (käynnistä)** -painiketta painetaan. Suoritettujen testien valinta poistetaan automaattisesti testauksen aikana. Poista niiden testien valinta, joita et halua suorittaa valitussa protokollassa, ennen **START**-painikkeen painamista.

Valkoinen valintamerkki ilmaisee, että ainakin osa testin tiedoista on tallennettu muistiin.



Pause (Keskeytä) aktivoituu testin käynnistämisen jälkeen. Painikkeella voit keskeyttää testauksen sen ollessa käynnissä.

START (käynnistä)- (ja **STOP (pysäytä)**) -painikkeilla voi käynnistää ja pysäyttää istunnon.

Sondin tarkistusgrafiikka antaa visuaalisen kuvan potilaan korvaan sovitetusta sondista ennen ja jälkeen testauksen.

Testauksen aikana sondin tarkistus ei ole käynnissä, eikä grafiikka näytä käyrää.

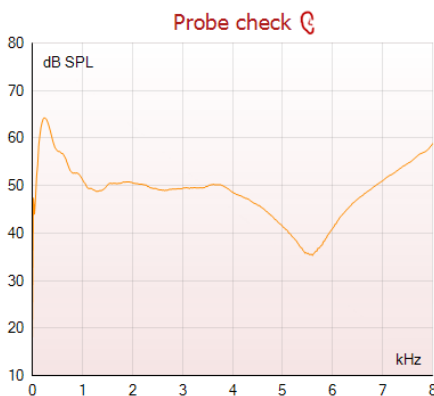

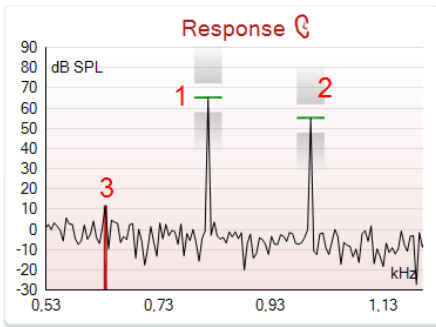

Response (vastaus) -kaavio näyttää mittausmikrofonin tallentaman vastauksen (dB SPL) taajuuden (Hz) funktiona. Vain taajuusalue, jolla on merkitystä mitatun tai valitun pisteen suhteen, piirretään.

1. **Kaksi testiärsykettä** tunnistaa helposti kahtena huippuna vastauskaaviossa.
2. **Ärsyksen toleranssialuetta** osoittavat kaksi tummennettua aluetta ärsyksen huipun ylä- ja alapuolella.
3. Punainen tai sininen viiva osoittaa **DPOAE-taajuutta**, jolla pääasiallisen särötuotoksen odotetaan esiintyvän.

Lisätietoa on Lisätietoja-asiakirjassa.

Measured	9	
Rejected	0	
DP freq.	964	Hz
DP SNR	18,9	dB
DP level	12,6	dB SPL
Residualnoise	-6,3	dB SPL
Freq. 1	1233	Hz
Level 1	65	dB SPL
Freq. 2	1502	Hz
Level 2	55	dB SPL
Time used	1,7	Sec
Fail reason		
DP Reliability	99,931	%

Viemällä hiiren mittauspisteen päälle näet tietoja meneillään olevista tai valmiista mittauksista.

Lisätietoja-asiakirjassa on tarkempia tietoja jokaisesta tämän taulukon kohteesta.



DP found (DP löydetty) -valintamerkki, musta valintamerkki vihreässä ympyrässä, ilmaisee, että kyseinen yksittäinen mittaus täytti määritetyt kriteerit, eikä tässä taajuudessa suoriteta enempää testausta.

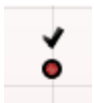

DP found (DP löydetty) -valintamerkki, musta valintamerkki, ilmaisee, että kyseinen yksittäinen mittaus täytti määritetyt kriteerit, mutta testaus jatkuu, kunnes testausaika päättyy tai testi pysäytetään manuaalisesti.



Aikakatkaisun symboli, kello, ilmaisee, että mittaus on päätynyt ilman yksittäisen pisteen määritettyjen kriteerien täyttymistä määräajassa. Yleisissä asetuksissa voi valita, onko tällainen merkintä näkyvissä.



Pohjakohinan symboli, viivaa osoittava nuoli, ilmaisee, että mittaus on päätynyt, koska jäljelle jäävä pohjakohinan raja on saavutettu. Yleisissä asetuksissa voi valita, onko tällainen merkintä näkyvissä.

Haluttua kaaviota osoittamalla ja käyttämällä hiiren **vierityspainiketta** voit **lähentää ja loitontaa** Response (Vastaus)- ja DP-Gram-kaaviossa. Lähennettynä kaaviota voidaan vetää suhteessa taajuusakseliin.

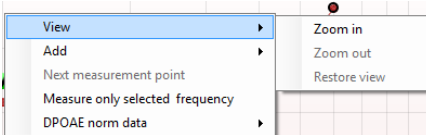

Napsauttamalla hiiren kakkospainiketta DP-Gram-kaavion päällä saat näkyviin seuraavat vaihtoehdot:

Hiiren **vierityspainikkeella** voit lähentää ja loitontaa suhteessa taajuusakseliin. Voit lisäksi **Zoom in (lähentää)**, **Zoom out (loitontaa)** tai **Restore view (palauttaa näkymän)** valitsemalla sopivan vaihtoehdon hiiren kakkospainikkeen valikosta.

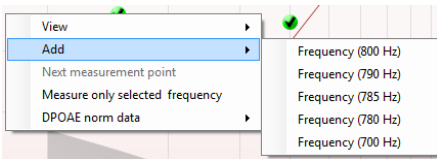

Lisätaajuuden **lisääminen**, kun alkuperäisen protokollan testaus on päättynyt. Osoita ja napsauta hiiren kakkospainikkeella taajuutta, jota haluat testata. Valitse **Add (Lisää)** ja valitse sitten käytettävissä oleva taajuus luettelosta mitattavaksi. Lisätyäsi yhden tai useamman taajuuden huomaat, että **Start (Käynnistä)** -painike muuttuu **Continue (Jatka)** -painikkeeksi. **Continue (Jatka)** -kohdan painaminen mittaa kaikki lisätyt taajuudet ilman aikarajaa. Valitse **Stop (Pysäytä)**, kun lisäpisteitä on testattu riittävästi.

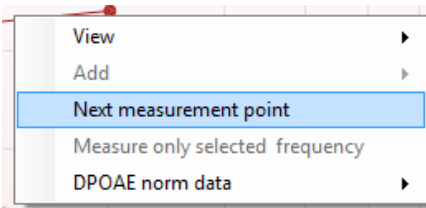

Next measurement point (Seuraava mittauspiste) keskeyttää automaattisen testauksen ja pakottaa Eclipsein aloittamaan seuraavan taajuuden testaamisen välittömästi. Tämä toiminto on käytettävissä, kun enimmäistestipiste on valittu protokollassa.

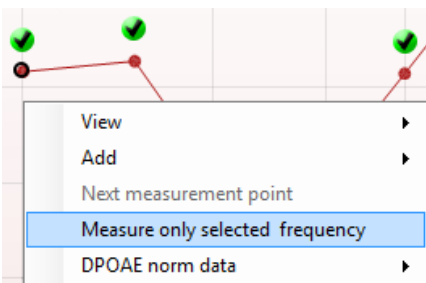

Measure only selected frequency (Mittaa vain valittu taajuus) testaa uudelleen ainoastaan valitun mittauspisteen. Valitse testattava mittauspiste napsauttamalla sitä hiiren kakkospainikkeella. Musta ympyrä mittauspisteen ympärillä ilmaisee, että se on valittu. Kun painat **(Start (Jatka)** -painikkeen tilalla olevaa) **Continue (Jatka)** -painiketta, valittu piste testataan ilman aikarajaa. Pysäytä testaus **Stop (Pysäytä)** -painikkeella.

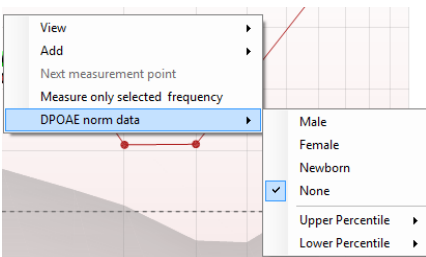

Valitsemalla **DPOAE norm data (DPOAE-norm. tiedot)** voit muuttaa DP-Gram-kohdassa näkyviä DP-normatiivisia tietoja.

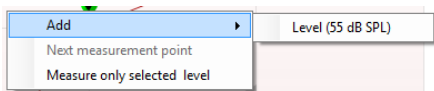

Napsauttamalla hiiren kakkospainiketta DP-I/O-kaavion päällä saat näkyviin seuraavat vaihtoehdot:

Lisätason **lisääminen**, kun alkuperäisen protokollan testaus on päättynyt. Osoita ja napsauta hiiren kakkospainikkeella taajuutta, jota haluat testata. Valitse **Add (Lisää)** ja valitse sitten käytettävissä oleva taso, jota haluat mitata lisäksi. Lisättyäsi yhden tai useamman tason huomaat, että **Start (Käynnistä)** -painike muuttuu **Continue (Jatka)** -painikkeeksi. **Continue (Jatka)** -kohdan painaminen mittaa kaikki lisätyt tasot ilman aikarajaa. Valitse **Stop (Pysäytä)**, kun lisäpisteitä on testattu riittävästi.

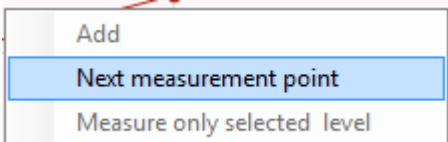

Next measurement point (Seuraava mittauspiste) keskeyttää automaattisen testauksen ja pakottaa Eclipsein aloittamaan testaamisen seuraavan intensiteetin kohdalla välittömästi. Tämä toiminto on käytettävissä, kun enimmäistestipiste on valittu protokollassa.

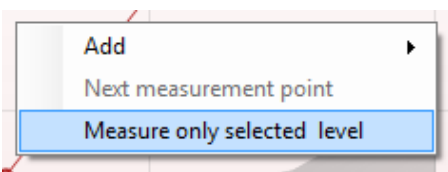

Measure only selected level (Mittaa vain valittu taso) testaa uudelleen ainoastaan valitun mittauspisteen. Valitse testattava mittauspiste napsauttamalla sitä hiiren kakkospainikkeella. Musta ympyrä mittauspisteen ympärillä ilmaisee, että se on valittu. Kun painat (**Start (Jatka)** -painikkeen tilalla olevaa) **Continue (Jatka)** -painiketta, valittu piste testataan ilman aikarajaa. Pysäytä testaus **Stop (Pysäytä)** -painikkeella.

Vähimmäistestivaatimukset protokollan määritelmän mukaisesti näkyvät joidenkin **Test summary (Testiyhteenveto)** -taulukon kohteiden vieressä. Nämä **suluissa olevat numerot** muuttuvat **valintamerkeiksi**, kun vähimmäisvaatimus on täytetty testauksen aikana.

Point summary

f2 (Hz)	DP level (dB SPL)	Noise (dB SPL)	SNR	Reliab.	Detected
1000	12.9	-4.4	17.3	99.5	✓
1500	8.6	-10.3	18.9	99.4	✓
2000	14.3	-15.2	29.5	100.0	✓
3000	0.6	-15.6	16.2	99.7	✓
4000	13.6	-17.0	30.6	100.0	✓
6000	22.9	-6.8	29.7	100.0	✓

PASS

REFER

INCOMPLETE

Point Summary (Pisteyhteenveto) -taulukossa näkyvät f2-testitaajuudet (test frequencies), DP-taso (DP level), Kohina (Noise), SNR ja luotettavuusprosentti (Reliability percentage). **Detected (Havaittu)** -sarakeessa näkyy valintamerkki, kun määritelty taajuus on täyttänyt protokollassa määritetyt asetukset.

DP-tason (DP level), kohinan (Noise) ja SNR:n arvot pyöristetään raakadatan perusteella. Näin ollen näkyvissä oleva laskettu SNR-arvo ei välttämättä aina ole yhtä kuin DP-taso miinus kohina.

Seulonnan tulos voi olla PASS (läpi), REFER (viite) tai INCOMPLETE (puutteellinen). Tulos näkyy mittauksen yläpuolella heti, kun tulos on saatavilla. Jos valintaruutua "Enabled Pass/Refer" (Käytössä läpi/viite) ei ole valittu kyseiselle protokollalle, ei merkintää ilmesty.

Havaitun tuloksen tilastollinen merkitys riippuu seuraavien käyttäjän määrittämien asetusten yhdistelmästä protokollassa: Testausaika, ärsyketasot, SNR, Min DP-taso, DP, toleranssi, luotettavuus, läpi-tulokseen vaaditut pisteet, läpi-tuloksen pakolliset pisteet.



8.5 TEOAE-moduulin käyttö

8.5.1 Mittauksen valmistelut

Potilaan ohjeistaminen

Aseta potilas sängylle, mukavaan tuoliin tai tarvittaessa tutkimuspöydälle. Pienistä lapsista voi olla mukavampaa istua vanhemman tai hoitajan sylissä. Näytä mittapää potilaalle ja käy läpi seuraavaa:

- Testin tarkoitus on tutkia sisäkorvan toimintaa.
- Mittapään kärki asetetaan korvakäytävään tiiviisti.
- Testin aikana kuuluu joukko ääniä.
- Potilaan ei tarvitse tehdä mitään.
- Yskiminen, liikkuminen, puhuminen ja nieleminen häiritsee OAE-testituloksia.

Korvakäytävän visuaalinen tarkastus

Tarkasta otoskoopilla, onko ulkoisessa korvakäytävässä vahaa, ja poista liika vaha, ettei mittapään aukko tukkeudu, mikä estää testaamisen. Runsasta karvoitusta voi olla tarpeen leikata.

Jos on kontraindikaatioita, korva-, nenä- ja kurkkutautien lääkärin tai erikoislääkärin on tutkittava potilas.

Mittapään toimivuus on hyvin tärkeää OAE-testitulosten kannalta. On suositeltavaa testata mittapää aina päivän alkajaisiksi ennen potilasmittausten aloittamista, jotta varmistetaan, että mittapää toimii oikein.

Valmistele laitteisto

1. Kytke Eclipsean virta liittämällä se USB-kaapelilla tietokoneeseen.
2. Avaa OtoAccess®-tietokanta tai Noah-tietokanta ja anna uuden potilaan tiedot.
3. Käynnistä IA OAE -ohjelmisto kaksoisnapsauttamalla sen kuvaketta ja napsauta OAE-moduulin välilehteä TE.
4. Valitse testiprotokolla avautuvasta luettelosta.
5. Valitse testattava korva.

Ennen OAE-testiä varmista, että mittapään kärki on puhdas, eikä siinä ole vahaa ja/tai likaa.

Testiympäristö: Tee OAE-testi aina hiljaisessa testiympäristössä, sillä voimakas ympäristön taustamelu vaikuttaa OAE-mittaukseen.

6. Valitse kooltaan sellainen korvakärki, joka asettuu tiiviisti korvakäytävään.
7. Tarkista mittapään tila ohjelmistosta tiiviiden varmistamiseksi.



Kun mittapään havaitaan olevan **Out of ear (Pois korvasta)**, palkin väri on punainen. **In ear (Korvassa)** ilmaistaan vihreällä. Jos tila on **Blocked (Tukossa)** tai **Too Noisy (Liikaa kohinaa)**, palkin väri on keltainen.

8. TE-vastetestin tulokset, OAE ärsyke havaittu oikealla puolella ja ei OAE-vastetta vasemmalla puolella,

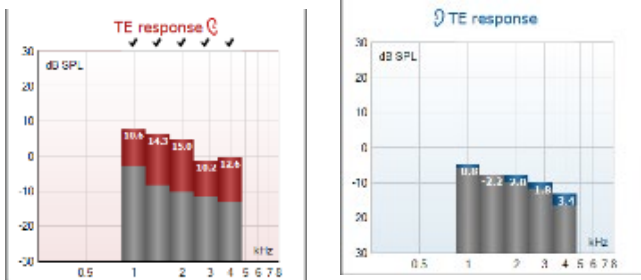

Korvan puolen symboli ja väri näkyvät kaaviossa ylhäällä.



Valintamerkit ilmaisevat TE-palkkeja, jotka täyttävät protokollassa asetetut DP-ehdot, kuten oikean korvan yläpuolella näkyy.

TE-palkit ilman valintamerkkiä eivät täyttäneet TE-ehtoja ja voivat joko jäädä kohinan alle tai puuttua.

Harmaa alue on ympäristön taustamelu TE-testissä.



8.5.2 TEOAE-moduulin elementit

Seuraavassa osassa kerrotaan TEOAE-näytön elementeistä.

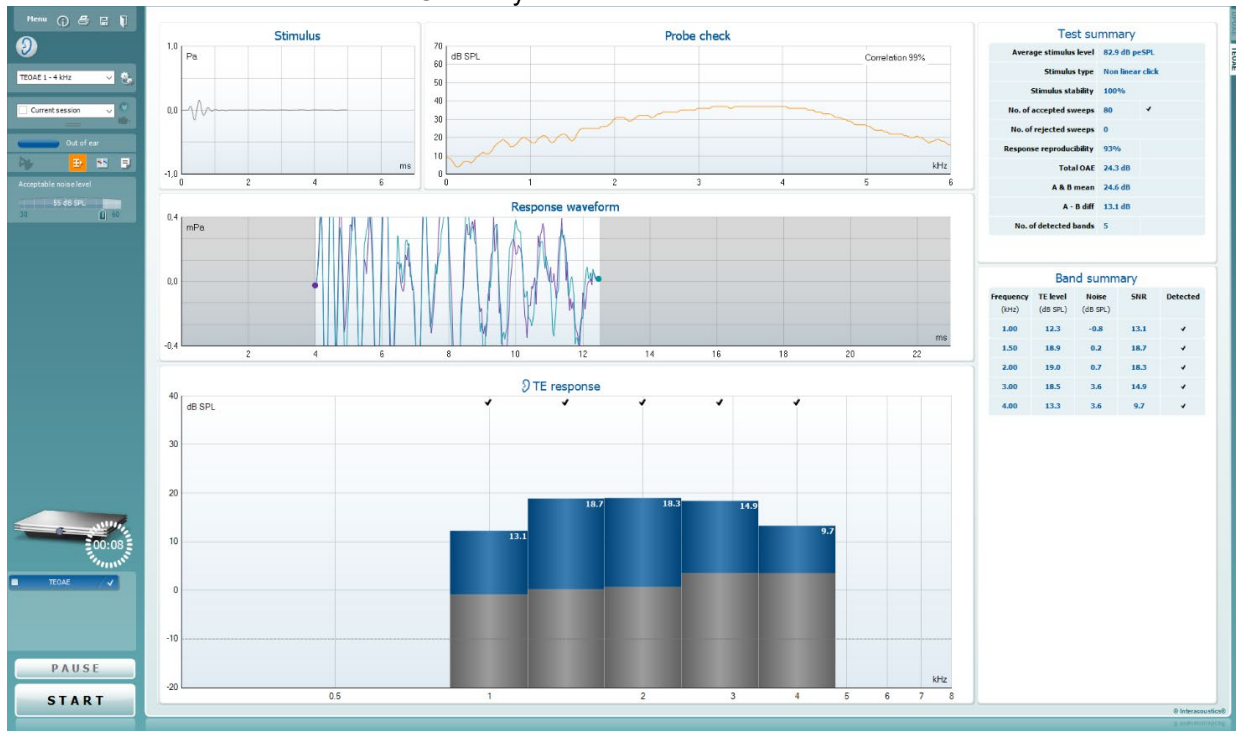

Menu

Menu (Valikko) tarjoaa pääsyn kohtiin Setup (Asetukset), Print (Tulosta), Edit (Muokkaa) tai Help (Ohje) (lisätietoja valikkokohteista on Lisätietoja-asiakirjassa).



Opastus-painike avaa käyttöohjeen, jossa on ohjeita moduulissa suoritettavaan testaukseen. Opastusta voi mukauttaa käyttöohjeen asetusikkunassa.



Print (Tulosta) mahdollistaa näytöllä näkyvien tulosten tulostamisen suoraan oletustulostimeen. Sinua pyydetään valitsemaan tulostusmalli, jos sellaista ei ole liitetty protokollaan (lisätietoja tulostuksen ohjatusta toiminnosta on Lisätietoja-asiakirjassa).



Print to PDF (Tulosta PDF-tiedostoon) -kuvake ilmestyy, kun asetus tehdään yleisistä asetuksista. Sen avulla voidaan tulostaa suoraan PDF-tiedostoon, joka tallennetaan tietokoneelle. (Asetuksista on lisätietoja on Eclipsein lisätietoja-asiakirjassa).



Save & New Session (Tallenna ja Uusi istunto) tallentaa nykyisen istunnon Noah 4:ään tai OtoAccessiin™ (tai yleisesti käytettyyn XML-tiedostoon suoritettaessa erillistilassa) ja avaa uuden istunnon.



Save & New Session (Tallenna ja uusi istunto) tallentaa nykyisen istunnon Noah 4:ään tai OtoAccess®-tietokantaan (tai erillistilassa yleisesti käytettyyn XML-tiedostoon) ja avaa uuden istunnon.

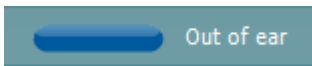
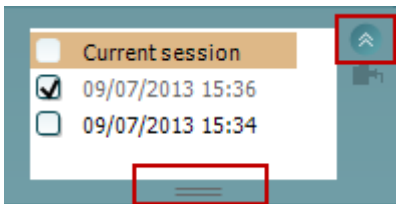

Print to PDF (Tulosta PDF-tiedostoon) -kuvake ilmestyy, kun asetus tehdään yleisistä asetuksista. Sen avulla voidaan tulostaa suoraan PDF-tiedostoon, joka tallennetaan tietokoneelle. (Asetuksista on lisätietoja on Eclipsein lisätietoja-asiakirjassa).

List of Defined Protocols (Määritettyjen protokollien luettelo) mahdollistaa nykyisen tutkimusistunnon testiprotokollan valitsemisen (lisätietoa protokollista on Lisätietoja-asiakirjassa).

Temporary Setup (Väliaikaiset asetukset) mahdollistaa väliaikaisten muutosten tekemisen valittuun protokollaan. Muutokset ovat voimassa vain kyseisessä istunnossa. Kun olet tehnyt muutokset ja palannut päänäyttöön, protokollan nimen jäljessä on tähti (*).

List of historical sessions (Aiemmat istunnot) -kohdasta pääsee aiempiin istuntoihin tai **Current Session (Nykyinen istunto)** -kohtaan.

Istuntohistoria-ruutua voidaan laajentaa vetämällä sitä alaspäin hiirellä tai pienentää/suurentaa napsauttamalla nuolipainiketta.

Oranssilla korostettu istunto on näytöllä näkyvä valittu istunto. Valitsemalla istunnon päivämäärän vieressä oleva ruutu voidaan **asetella aikaisempia istuntoja** kaavioon.

Go to current session (Siirry nykyiseen istuntoon) -painikkeesta pääset takaisin nykyiseen istuntoon.

Probe status (Sondin tila) näkyy värillisenä palkkina, jonka vieressä on kuvaus. Kun sondin tilana on **Out of ear (Pois korvasta)**, se näyttää valitun korvan värin: sininen - vasen korva, punainen - oikea korva. Kun sondin tilana on **In ear (Korvassa)**, väri on vihreä. Jos tilana on **Blocked (Tukossa)**, **Leaking (Vuotaa)** tai **Too Noisy (Liikaa kohinaa)**, väripalkki näkyy kullanuskeana. Kun tilana on **No probe (Ei sondia)**, tilapalkki on harmaa.

Forced Start (Pakotettu aloitus) -toimintoa voidaan käyttää OAE-mittauksen aloittamiseen, vaikka sondin tila ei ole "korvassa", esim. testattaessa potilasta, jonka korva on putkitettu. **Forced Start (Pakotettu aloitus)** aktivoidaan painamalla kuvaketta tai painamalla **Start (Käynnistä) / välilyönti / olkalaatikon painiketta** 3 sekunnin ajan.

Huomaa: pakotettua käynnistystä käytettäessä ärsyketaso perustuu sondin kalibrointi-arvoihin 711-liittimessä, ei henkilön korvan tilavuuteen.

Summary (Yhteenveto) -näkyvä vaihtaa tuloskaavion ja tuloskaavion, jossa on testin yhteenvetotaulukot, välillä.

Monaural/Binaural (monauraalinen/binauraalinen) näkyvä vaihtelee yhden ja molempien korvien testitulosten näyttämisen välillä.

Report editor (Raporttieditori) -painike avaa erillisen ikkunan, jossa nykyiseen istuntoon voidaan lisätä muistiinpanoja ja tallentaa niitä.



Acceptable noise level Off

Acceptable noise level



Peak (0 daPa)
 Ambient

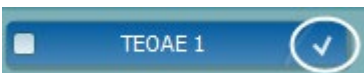

PAUSE

Acceptable noise level Off (Hyväksyttävä kohinataso Pois päältä) -valintaruudun valinta poistaa tallenteiden hylkäämisen käytöstä, vaikka tallenteessa olisi liikaa kohinaa.

Acceptable noise level (Hyväksyttävä kohinataso) - liukusäätimellä voit asettaa hyväksyttävän kohinatason rajan välille +30 -+60 dB SPL. Asetetun hyväksyttävän kohinatason yläpuolella tallennetut pyyhkäisyt hylätään liikaa kohinaa sisältävinä.

VU-mittari osoittaa nykyisen kohinatason ja muuttuu kullanuskeaksi, kun asetettu taso ylitetään.

Pressure indicator (Paineenilmaisin) ilmaisee, suoritetaanko testiä keskikorvan ympäristön vai huipputasen paineessa.

Target indicator (Tavoiteilmaisin) osoittaa, kuinka kaukana paine on tavoitteesta.

Peak pressure (Huippupaine) kannattaa valita, kun haluat suorittaa **paineistetut OAE-testin**. Sinun on ensin suoritettava valitulle korvalle IMP-moduulissa tympanogrammittaus ennen **huippupaineessa** testausta.

Laitteistoa ilmaiseva kuva kertoo, onko laitteisto yhdistetty. **Simulation mode (Simulointitila)** näytetään, kun ohjelmistoa käytetään ilman laitteistoa.

Ennen testausta **Ajastin**-symboli osoittaa, kuinka pitkän ajan kuluttua TEOAE-testi pysähtyy automaattisesti. Testauksen aikana ajastin laskee alaspäin nollaan. Voit poistaa nollan laskennan napsauttamalla ajastinta testauksen aikana. Tämän seurauksena ajastimessa näkyy, kuinka paljon testiaikaa on kulunut. Tämän jälkeen testi jatkuu, kunnes keskeytät sen manuaalisesti.

Kun mittaus hylätään, ajastin pysähtyy. **Artifact rejection (Artifaktin hylkäys)** riippuu **Acceptable Noise Level (Hyväksyttävä kohinataso)** -asetuksesta ja protokollassa määritetystä **Level tolerance (Toleranssitaso)** -tasosta.

Protokollaluettelossa näkyvät kaikki valittuun protokollaan kuuluvat testit. Testinäytön alueella näkyvä testi on korostettu sinisellä tai punaisella valitusta korvasta riippuen.

Ruudussa oleva **valintamerkki** ilmaisee, että testi suoritetaan, kun **START (käynnistä)** -painiketta painetaan. Suoritettujen testien valinta poistetaan automaattisesti testauksen aikana. Poista niiden testien valinta, joita et haluat suorittaa valitussa protokollassa, ennen **START**-painikkeen painamista.

Valkoinen valintamerkki ilmaisee, että ainakin osa testin tiedoista on tallennettu muistiin.

Pause (Keskeytä) aktivoituu testin käynnistämisen jälkeen. Painikkeella voit keskeyttää testauksen sen ollessa käynnissä.

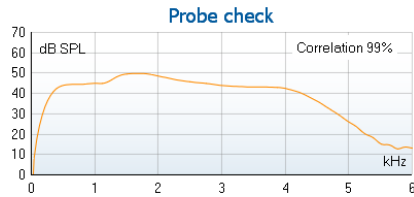
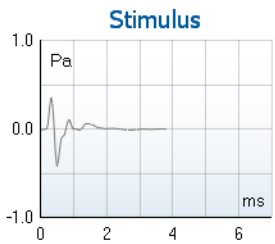

7.3		
Measured	85	Sweeps
Rejected	0	Sweeps
Band center	1.19 kHz	1
Band start	1.00 kHz	
Band end	1.41 kHz	
TE SNR	7.3	
TE level	4.97 dB SPL	
Noise level	-2.29 dB SPL	
Time used	12 Sec.	
Fail reason	Min. sweeps, repro,	

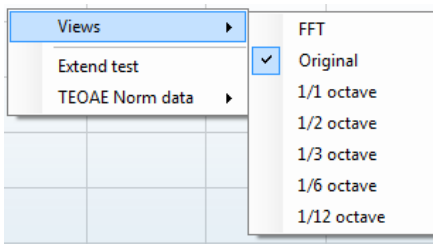

START (käynnistä)- (ja **STOP (pysäytä)**) -painikkeilla voi käynnistää ja pysäyttää istunnon.

Ärsykegraafiikka näyttää korvaan syötetyn naksausärsyksen voimakkuuden (Pa) funktiona aikajanalla (ms). Hiiren vierityspainikkeella voit lähentää ja loitontaa suhteessa voimakkuusakseliin (y).

Sondin tarkistusgraafiikka näyttää visuaalisesti sondin istuvuuden potilaan korvassa ennen ja jälkeen testauksen sekä testauksen aikana.

Testauksen jälkeen näytetään korrelointiarvo, joka ilmaisee, kuinka hyvin sondi pysyi korvassa testauksen aikana.

SNR (Signal-to-noise ratio/Signaali-kohinasuhde) on näkyvissä kussakin testatussa taajuuskaistassa ja lasketaan desibeileissä.

Viemällä hiiren taajuuskaistan päälle näet tietoja meneillään olevista tai valmiista mittauksista.

TE found (TE löydetty) -valintamerkki, musta valintamerkki, ilmaisee, että kyseinen yksittäinen mittaus täytti määritetyt kriteerit, mutta testaus jatkuu, kunnes testausaika päättyy tai testi pysäytetään manuaalisesti.

Haluttua kaaviota osoittamalla ja käyttämällä hiiren vierityspainiketta voit lähentää ja loitontaa kaikissa kaavioissa.

Voit muuttaa TE-vastauskaavion näkymää napsauttamalla hiiren kakkospainiketta. Avattavassa valikossa on seuraavat vaihtoehdot:

View (Näkymä) -kohdassa voit vaihtaa **Original (Alkuperäinen)** -näkömystä **FFT-näkömään** ja **1/1-, 1/2-, 1/3-, 1/6- ja 1/12 -**oktaavikaistan näyttöön.

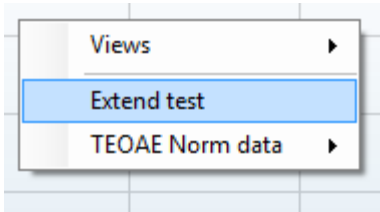

Extend test (Pidennä testiä) mahdollistaa testauksen jatkamisen, kun testi on päättynyt tai pysäytetty manuaalisesti. Laskuri palaa nollaan ja alkaa laskea ilman aikarajoitusta. Pysäytä testaus **Stop (Pysäytä)** -painikkeella. Extend test -kohta on käytettävissä vain, kun protokollassa ei ole otettu käyttöön tuloksia PASS/REFER.

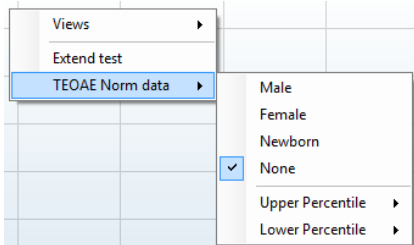

Norm data (Norm. tiedot) -kohdassa voit muuttaa TE-vastauskaaviossa näkyvät TE -normatiiviset tiedot.

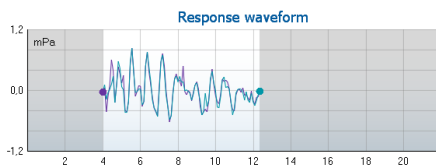

Response waveform (vastauksen aaltomuoto) sekä **recording window (tallennusikkuna)** ja **response reproducibility range (vastauksen toistettavuusalue)** ovat näkyvissä.

Nuolet osoittavat **tallennusikkunan** käynnistys- ja pysäytysajan. Tallennusikkunan ulkopuolinen alue näkyy harmaana. **Tallennusikkunan** käynnistys- ja pysäytysaikaa voi muuttaa ennen testin aloittamista siirtämällä kaavion nuolia hiirellä.

Aaltomuodon toistettavuuden ikkuna-alue on merkitty **mustalla viivalla** x-akselilla. Ainoastaan tällä alueella oleva aaltomuoto otetaan mukaan **aaltomuodon toistettavuusprosentin** laskemiseen.

Napsauttamalla kunkin aaltomuodon päässä olevaa sinistä tai violettiä ympyrää ja liikuttamalla hiirtä voit erottaa kaaviossa olevia käyriä.

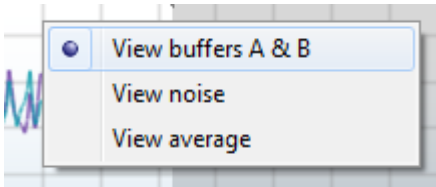

Voit muuttaa näyttöä **napsauttamalla hiiren kakkospainiketta vastauksen aaltomuodon kaaviossa.**

View buffers A B (Näytä puskurit A & B) on oletusnäkyvä, jossa näkyy kaksi päällekkäin olevaa keskimääräistä OAE-aaltomuotoa.

View noise (Näytä kohina) näyttää kohinan aaltomuodossa (Kohina = A-puskuri – B-puskuri).

View average (Näytä keskiarvo) näyttää A- ja B-aaltomuotojen keskiarvon.



Test summary

Average stimulus level	-	
Stimulus type	-	
Stimulus stability	-	
No. of accepted sweeps	-	(240)
No. of rejected sweeps	-	
Response reproducibility	-	(80)
Total OAE	-	(0)
A & B mean	-	
A - B diff	-	
MEP	-	
No. of detected bands	-	

Vähimmäistestivaatimukset protokollan määritelmän mukaisesti näkyvät joidenkin **Test summary (Testiyhteenveto)** -taulukon kohteiden vieressä. Nämä **suluissa olevat numerot** muuttuvat **valintamerkeiksi**, kun vähimmäisvaatimus on täytetty testauksen aikana.

Band summary

Frequency (kHz)	TE level (dB SPL)	Noise (dB SPL)	SNR	Detected
1.00	7.7	-5.3	13.0	✓
1.50	7.3	-4.3	11.6	✓
2.00	-2.8	-8.9	6.1	✓
3.00	7.0	-6.0	13.0	✓
4.00	6.2	-7.8	14.0	✓

Band Summary (Kaistayhteenveto) -taulukossa näkyvät testi-**taajuudet** (test frequencies), TE-taso (TE level), Kohina (Noise) ja SNR. **Detected (Havaittu)** -sarakeessa näkyy valintamerkki, kun määritelty taajuus on täyttänyt protokollassa määritetyt asetukset.

TE-tason (TE level), kohinan (Noise) ja SNR:n arvot pyöristetään raakadatan perusteella. Näin ollen näkyvissä oleva laskettu SNR-arvo ei välttämättä aina ole yhtä kuin TE-taso miinus kohina.

PASS

REFER

INCOMPLETE

Seulonnan tulos voi olla PASS (läpi), REFER (viite) tai INCOMPLETE (puutteellinen). Tulos näkyy mittauksen yläpuolella heti, kun tulos on saatavilla. Jos valintaruutua "Enabled Pass/Refer" (Käytössä läpi/viite) ei ole valittu kyseiselle protokollalle, ei merkintää ilmesty.

Havaitun tuloksen tilastollinen merkitys riippuu seuraavien käyttäjän määrittämien asetusten yhdistelmästä protokollassa: Testausaika, ärsyketaso SNR, tallennusikkuna, OAE yhteensä vähintään, toistettavuus vähintään, TE-taso vähintään, läpi-tulokseen vaadittujen kaistojen lukumäärä, läpi-tulokseen vaaditut pakolliset kaistat.



8.6 Tulostuksen ohjatun toiminnon käyttäminen

Tulostuksen ohjatussa toiminnossa voit luoda mukautettuja tulostusmalleja, jotka voi liittää yksittäisiin protokoliin tulostuksen nopeuttamiseksi. Tulostuksen ohjattuun toimintoon pääsee kahdella tavalla.

- Jos haluat luoda mallin yleiseen käyttöön tai valita aiemmin luodun mallin tulostusta varten: Siirry kohtaan **Menu | Print | Print wizard... (Valikko | Tulosta | Tulostuksen ohjattu toiminto...)** missä tahansa Eclipse Suiten välilehdessä (IMP, DPOAE, TEOAE tai ABRIS).
- Jos haluat luoda mallin tai valita aiemmin luodun mallin ja liittää sen tiettyyn protokollaan: Siirry kyseiseen protokollaan liittyvään Module (Moduuli) -välilehteen (IMP, DPOAE, TEOAE tai ABRIS) ja valitse **Menu | Setup | Protocol setup (Valikko | Asetukset | Protokollan asetukset)**. Valitse protokolla avattavasta luettelosta ja valitse **Print Wizard (Tulostuksen ohjattu toiminto)** ikkunan alaosassa.

Print Wizard (Tulostuksen ohjattu toiminto) -ikkuna avautuu ja näyttää seuraavat tiedot ja toiminnot:

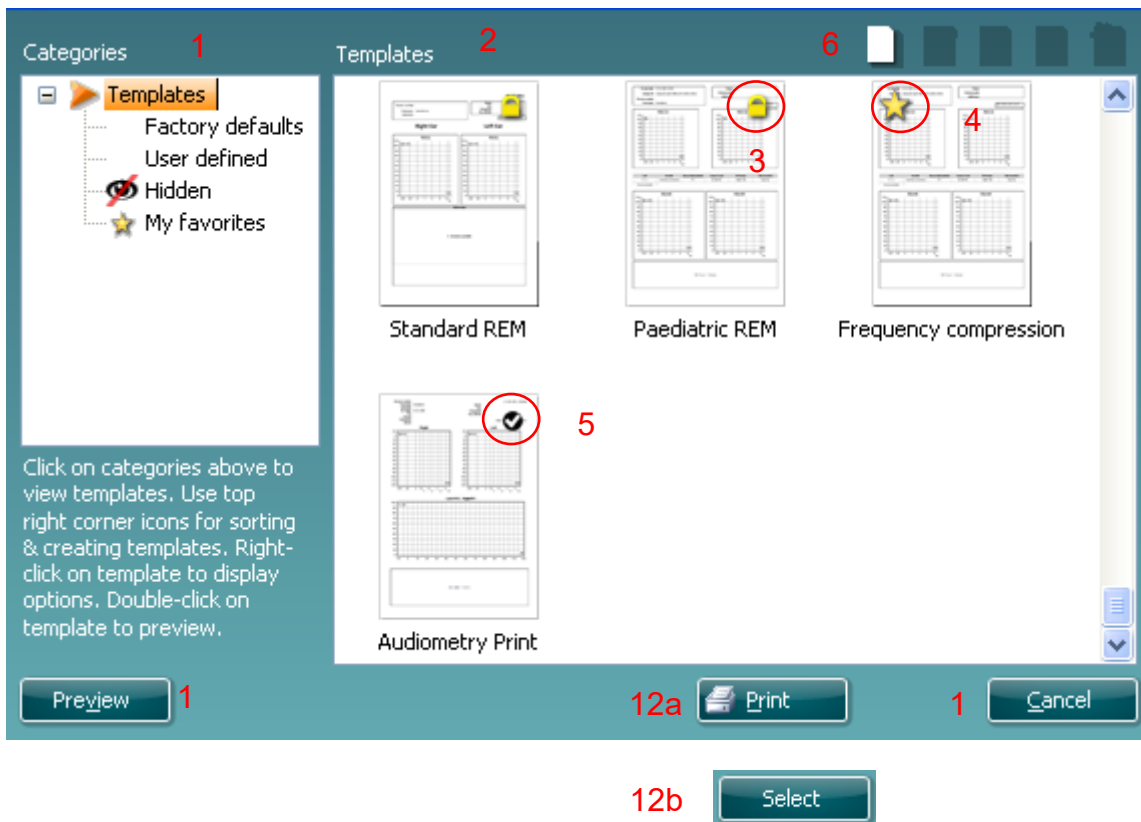

- Categories (Luokat)** -kohdassa valittavana on seuraavat kohdat:
 - Templates (Mallit)** näyttää kaikki käytettävissä olevat mallit
 - Factory defaults (Tehdasasetukset)** näyttää vain vakiomallit
 - User defined (Käyttäjän määrittämä)** näyttää vain vakiomallit
 - Hidden (Piilotettu)** näyttää piilotetut mallit
 - My favorites (Omat suosikit)** näyttää vain suosikiksi merkityt mallit
- Valitun luokan käytettävissä olevat mallit ovat näkyvissä **Templates (Mallit)** -katselualueella.
- Tehdasasetusmallit on kuvattu lukkokuvakkeella. Ne varmistavat, että käytettävissäsi on aina vakiomalli eikä sinun tarvitse luoda mukautettua mallia. Niitä ei voi kuitenkaan muokata omien mieltymysten mukaan tallentamatta niitä uudelleen uudella nimellä. **Käyttäjän määrittämien/luomien** mallien tilaksi voi määrittää **Vain luku** (näyttää lukkokuvakkeen) napsauttamalla mallia hiiren kakkospainikkeella ja valitsemalla **Read-only (Vain luku)** avattavasta luettelosta. **Vain luku** -tilan voi myös poistaa **käyttäjän määrittämistä** malleista samoja vaiheita noudattamalla.



4. **My favorites (Omat suosikit)** -kohtaan lisätyt mallit on merkitty tähdellä. Jos lisää malleja **omiin suosikkeihin**, voit tarkastella nopeasti omia yleisimmin käytettyjä malleja.
5. Valittuun protokollaan liitetty malli tulostuksen ohjattuun toimintoon tullessa **IMP440-**, **ABRIS440-**, **DPOAE440-** tai **TEOAE440-**ikkunan kautta on merkitty valintamerkillä.
6. Avaa uusi tyhjä malli painamalla **New Template (Uusi malli)** -painikkeilla.
7. Valitse jokin olemassa olevista malleista ja paina **Edit Template (Muokkaa mallia)** -painiketta muokataksesi valittua asetelua.
8. Valitse jokin olemassa olevista malleista ja paina **Delete Template (Poista malli)** -painiketta poistaaksesi valitun mallin. Sinua pyydetään vahvistamaan, että haluat poistaa mallin.
9. Valitse jokin olemassa olevista malleista ja paina **Delete Template (Piilota malli)** -painiketta piilottaaksesi valitun mallin. Malli on näkyvässä nyt vain, kun **Hidden (Piilotettu)** on valittuna **Categories (Luokat)** -kohdassa. Voit näyttää mallin uudelleen valitsemalla **Hidden (Piilotettu)** kohdassa **Categories (Luokat)**, napsauttamalla haluttua mallia hiiren kakkospainikkeella ja valitsemalla **View/Show (Näytä)**.
10. Valitse jokin olemassa olevista malleista ja paina **My favorites (Omat suosikit)** -painiketta merkitäksesi mallin suosikiksi. Mallin löytää nyt nopeasti, kun **My favorites (Omat suosikit)** on valittuna **Categories (Luokat)** -kohdassa. Jos haluat poistaa tähdellä merkityn mallin omista suosikeista, valitse malli ja paina **My Favorites (Omat suosikit)** -painiketta.
11. Valitse jokin malleista ja paina **Preview (Esikatselu)** -painiketta nähdäksesi näytöllä mallin tulostuksen esikatselun.
12. Riippuen siitä, mitä kautta siirryit tulostuksen ohjattuun toimintoon, voit valita seuraavat kohteet:
 - a. **Print (Tulosta)** käyttäaksesi valittua mallia tulostamiseen.
 - b. **Select (Valitse)** merkitäksesi valitun mallin sen protokollan kohdalle, josta siirryit tulostuksen ohjattuun toimintoon.
13. Voit poistua tulostuksen ohjatusta toiminnosta ilman, että valitset tai muutat mallia, valitsemalla **Cancel (Peruuta)**.

Napsauttamalla tiettyä mallia hiiren kakkospainikkeella saat näkyviin avattavan luettelon, joka tarjoaa vaihtoehdoisen menetelmän yllä mainittujen toimintojen suorittamiseen:

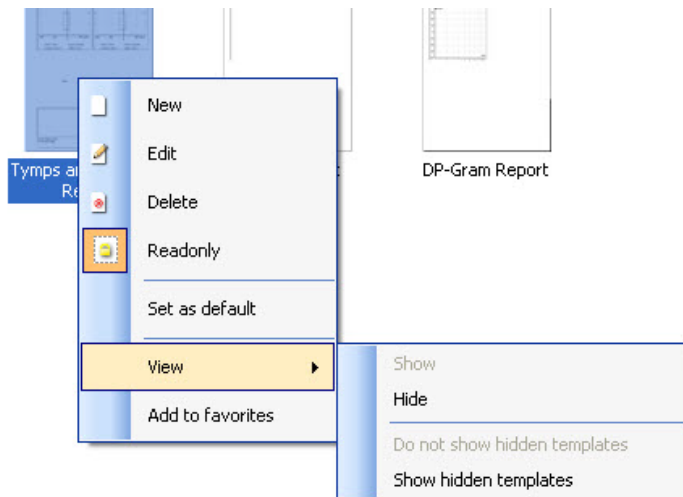

Lisätietoja tulostuksen ohjatusta toiminnosta löytyy Eclipsein lisätietoasiakirjasta.



9 Käyttöohjeet, ABRIS

9.1 ABRIS-moduulin käyttö



1. Kaikkia kosketuksia elektrodien tai niiden liittimien, mukaan lukien nollaelektrodi, ja muihin sähköä johtaviin osiin on vältettävä. Tämä sisältää myös maadoituksen.
2. Tarkista asetus ennen tallennusta ja varmista, että käytetään ääniärsyksen oikeaa tyyppiä. Toinen käyttäjä/henkilö on saattanut muuttaa/poistaa protokollan asetuksen. Tallennuksen aikana ärsyketaso ja kuuloke voidaan nähdä käyttäjälähtymässä.
3. Jos järjestelmää ei ole käytetty äskettäin, käyttäjän on tarkastettava kuulokkeet (esim. tarkista inserttkuulokkeen silikoniputkitus murtumien varalta) ja elektrodit (esim. tarkista kertakäyttöelektrodien viimeinen käyttöpäivä, kaapelit vaurioiden varalta) varmistaaksesi, että järjestelmä on valmis testauksen aloittamiseen ja tuottamaan tarkat tulokset.
4. Vain aivojen elektrografiaan tarkoitettua elektrogeeliä saa käyttää. Noudata geelin käytössä valmistajan ohjeita.

ILMOITUS

1. Eclipse-järjestelmä sisältää 2-kanavaisen tulokortin, joka mahdollistaa käyttäjän luovan mittauksia molemmille korville vaihtamatta elektrodeja.
2. Jos potilaan lihakset ovat jännittyneet, erityisesti kaulan, niskan ja hartioiden alueella, mittausten laatu saattaa olla huono tai ne on hylättävä kokonaan. Voi olla tarpeen odottaa, että potilas rentoutuu ja jatkaa sitten testausta.

9.2 Elektrodien laskenta

Esivahvistimeen liitetyn kaapelikerääjän kaikissa pistokkeissa on oltava kaapeli kiinnitettynä ja niiden on oltava liitetty potilaaseen elektrodeilla.

Jos pistoke jätetään avoimeksi tai kaapeli ei ole liitetty potilaaseen elektrodilla, tapahtuu hylkäys ja testaus ei ole mahdollista. Sekä ipsilateraalinen että kontralateraalinen EEG evaluoidaan hylkäyksen määrittämiseksi.

9.3 Impedanssin tarkistus



Paina Imp.-painiketta ja käännä valitsin kokonaan myötäpäivään.



Käännä valitsinta hitaasti vastapäivään.



Kunkin elektrodin LED muuttuu punaisesta vihreäksi, kun impedanssi löydetään elektrodille.



Poistu impedanssilasta ennen testausta painamalla Imp.-painiketta.



9.4 Takaisinkytkennän (LBK15) testaus

LBK15-yksikkö ei ole kelvollinen ABRIS-moduulin toimintatarkistuksen suorittamiseen ASSR-algoritmin luonteesta johtuen. Toimintotestausta varten (väärin hyväksyntöjen havaitsemiseksi) potilas on liitettävä elektrodeihin ärsykkeen puuttuessa (irrotettu kuuloke).



9.5 ABRIS Test (Testi) -näyttö

Seuraavassa osiossa kuvataan testinäytön elementit.

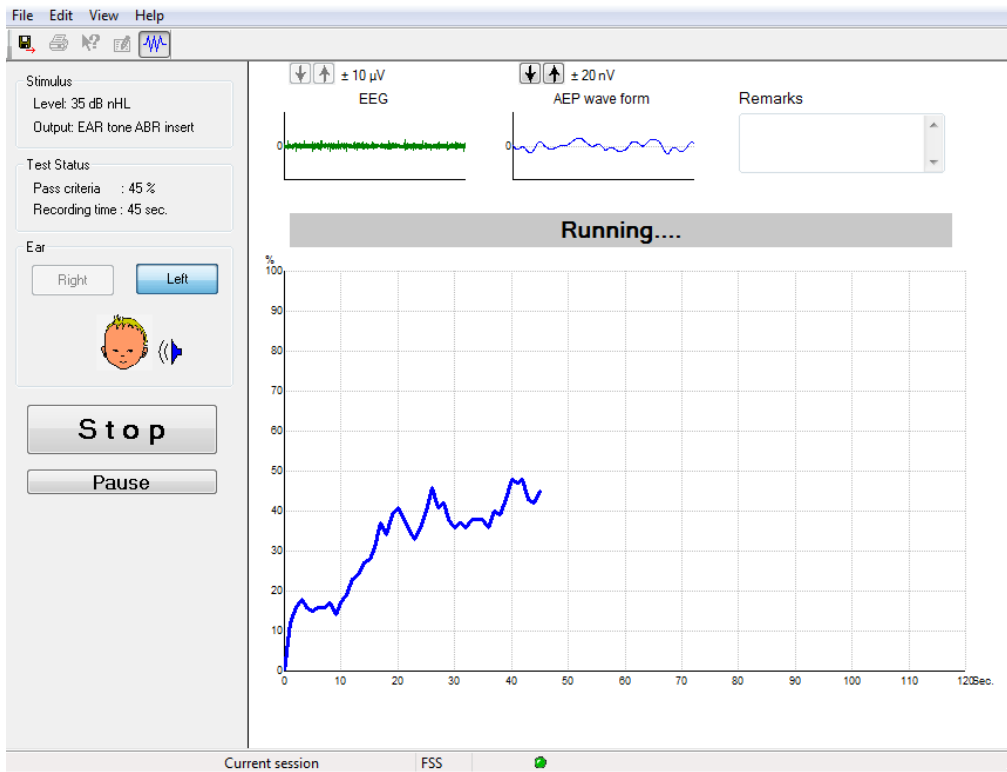

9.5.1 Main Menu (Päävalikko) -nimikkeet

File Edit View Help

File (Tiedosto) tuottaa pääsyn **System setup (Järjestelmän asetukset)**-, **Print (Tulosta)**-, **Print preview (Tulostuksen esikatselu)**-, **Print setup (Tulostuksen asetukset)** ja **Exit (Poistu)** -kohtiin.

1. Luo uusia tai muokkaa olemassa olevia protokollia menemällä **System setup (Järjestelmän asetus)** -kohtaan.
2. Valitse **Print (Tulosta)** tai käytä **Ctrl+P** raportin kaikkien sivujen tulostamiseksi.
3. Esikatsele tulostusraportti valitsemalla **Print preview (Tulostuksen esikatselu)**.
4. Valitse **Print setup (Tulostusasetukset)** valitaksesi tulostimen asetukset.
5. Poistu EP15/25-ohjelmistosta valitsemalla **Exit (Poistu)**.

Edit (Muokkaa) -valinnalla pääsee **delete right, delete left (poista oikea, poista vasen)**- ja **delete right + left (poista molemmat)** -kohtiin.

1. Poista oikean korvan mittaus valitsemalla **Delete Right (Poista oikea)**.
2. Poista vasemman korvan mittaus valitsemalla **Delete Left (Poista vasen)**.
3. Poista molempien korvien mittaukset valitsemalla **Delete right + left (Poista molemmat)**.

View (Katso) -vaihtoehdolla pääset **EEG**-kohtaan.

1. **EEG**-vaihtoehdon valinnan poisto piilottaa **EEG and AEP waveforms (EEG- ja AEP-aaltomuodot)** ja näyttää **EEG Noise Bar (EEG-kohinapalkin)**.

Help (Ohje) vaihtoehdolla pääsee **About... (Tietoja)** -kohtaan.

1. Katso ohjelmistoversion numero ja käyttöoikeusavain valitsemalla **About ABRIS... (ABRIS-tietoja)**.



9.5.2 Viewing Historic Sessions (Historiaistuntojen katselu)

Vaihda historiaistuntojen välillä näppäimistön PgUp (Sivu ylös)- ja PgDn (Sivu alas) -näppäimillä.

Kun tietokannan tietty istunto on avattu, Sivun ylös- ja Sivun alas -näppäimet eivät ole käytettävissä.

9.5.3 Tallenna ja poistu



Tallenna ja poistu -kuvake tallentaa nykyisen testi-istunnon ja sulkee ohjelmiston. Jos tietoja ei tallennettu, istuntoa ei tallenneta.

Poistu tallentamatta napsauttamalla punaista X-merkkiä näytön oikeassa yläkulmassa.

9.5.4 Tulostaminen



Tulosta-kuvake tulostaa valitun istunnon raportin.

9.5.5 Sähköinen Ohje



Napsauta Sähköinen ohje -kuvaketta ja osoita/napsauta sitten nimikettä, jonka tietoja haluat katsoa. Jos sisältöriippuvainen ohje on saatavissa, relevantit tiedot sisältävä ikkuna avautuu.

9.5.6 Raportointi



Raportointi-kuvake avaa raporttieditorin esikirjoitetun raporttimallinteen valitsemiseksi, valitun istunnon muokkaamiseksi tai uuden raportin kirjoittamiseksi.

9.5.7 Katso EEG- tai kohinapalkkia



Vaihda EEG- ja AEP-aaltomuotojen tai EEG-kohinapalkin välillä napsauttamalla Katso EEG/kohinapalkki -kuvaketta

9.5.8 Ärsyke-ikkuna

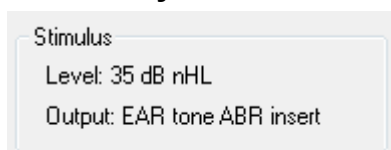

Näyttää testauksessa käytetyn ärsyketason dB nHL -yksiköissä ja kuulokkeen.



9.5.9 Testitila-ikkuna

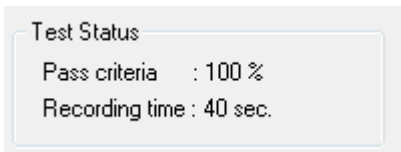

Näyttää Läpäisy-kriteerien tilan ja tallennusajan testauksen aikana ja sen jälkeen.

9.5.10 Korva

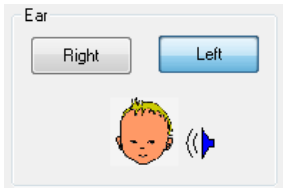

Näyttää kumpaa korvaa testataan.



9.6 ABRIS-tallenteen tekeminen

9.6.1 Testin käynnistys ja keskeyttäminen



Aloita testaus napsauttamalla **Start (Käynnistä)** -painiketta:
Pysäytä testaus painamalla **Stop (Pysäytä)** -painiketta.
Keskeytä mittaus testauksen aikana painamalla **Pause (Tauko)** -painiketta.
Jatka testiä painamalla **Resume (Jatka)** -painiketta.

9.6.2 EEG-grafiikka

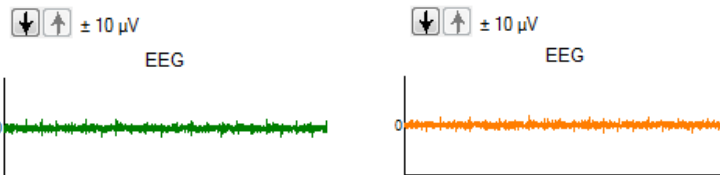

Näyttää käynnissä olevan raaka EEG:n Grafiikka muuttuu oranssiksi tai punaiseksi, kun mittaukset hylätään (liikaa kohinaa). Säädä hylkäystasoa nuolilla EEG-grafiikan yläpuolella.

9.6.3 EEG-kohinapalkki

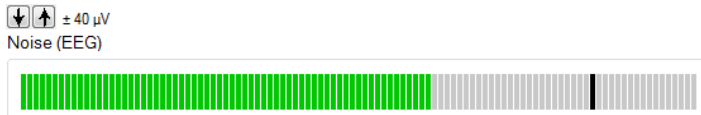

EEG-kohinapalkki voidaan näyttää raaka EEG-grafiikan sijaan. Kun kohina on alle mustan viivan, VU-mittari on vihreä. Kun VU-mittari muuttuu punaiseksi, se osoittaa, liiallista kohinaa (huono elektrodin kosketus tai rauhaton lapsi). Säädä hylkäystasoa nuolilla EEG-kohinapalkin yläpuolella.

9.6.4 AEP-aaltomuoto

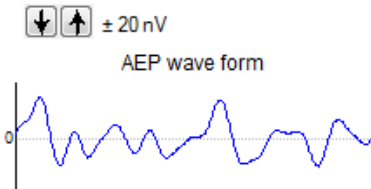

AEP-aaltomuoto näytetään testauksen aikana. Ärsykkeen ja algoritmin luonteesta johtuen (ASSR) tätä ei voi verrata perinteisiin ABR-aaltomuotoihin.



9.6.5 Huomautukset-ruutu

Remarks

Lisää istunnon huomautukset Huomautukset-ruutuun.

9.6.6 Tilapalkki

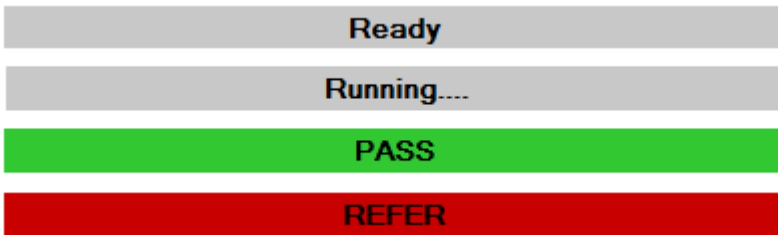

Tilapalkki näyttää ABR-testin tilan.

- Valmis (ennen testausta)
- Käynnissä (testauksen aikana)
- Läpäisy (kun testi on suoritettu)
- Viite (kun testi on suoritettu)

9.6.7 ABRIS-vastekäyrä

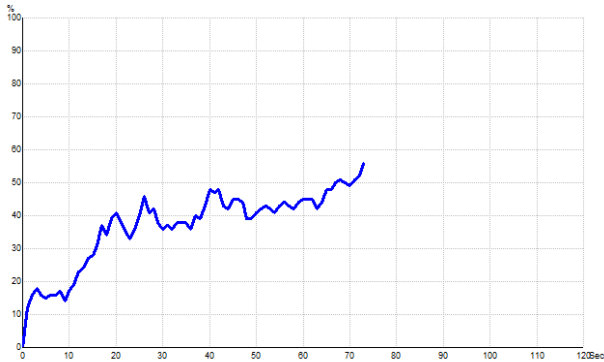

Vastekäyrä osoittaa testin tilan ajan funktiona. Kun vastekäyrä saavuttaa 100 % viivan ennen testin päättymistä (120 s), läpäisy-osoitus näytetään tilapalkissa käyrän yläpuolella. Jos 100 % havaintoviivaa ei saavuteta 120 sekunnin aikana, näytetään viite.



9.7 PC-pikanäppäimet

Pikanäppäin	Kuvaus
F1	Ohje
F2	Käynnistä / pysäytä testi
F3	Vaihda korvaa
F4	Tauko / jatka testiä
F5	Vaihda näkymää (kehittynyt/yksinkert.)
F7	Raportti
F8	Tulosta istunto
Ctrl + L	Valitse vasen
Ctrl + R	Valitse oikea
Ctrl + P	Tulosta istunto
Shift + F1	Sisältöohje
Alt + X	Tallenna ja poistu
Sivu alas	Selaa historiaistuntoja taaksepäin
Sivu ylös	Selaa historiaistuntoja eteenpäin
Home (Aloitussivu)	Palaa nykyiseen istuntoon.
Loppu	Hyppää vanhimpaan historiaistuntoon

9.8 Erilliset osat

- ABRIS-ohjelmisto
- Käyttöohje, CE-käsikirja
- Esivahvistin ja EARTone ABR -Kuulokkeet
- Eclipse samoin kuin OtoAccess®-ohjelmisto (jos ohjelmisto ei ole tilattu päivityspakettina olemassa olevaan EP15/25/DPOAE- tai TEOAE-järjestelmään).



10 Käyttöohjeet, ASSR

10.1 ASSR-moduulin käyttö



1. Kaikkia kosketuksia elektrodien tai niiden liittimien, mukaan lukien nollaelektrodi, ja muihin sähköä johtaviin osiin on vältettävä. Tämä sisältää myös maadoituksen.
2. Tarkista asetukset ennen tallennusta ja varmista, että käytetään oikeaa ärsyketaajuutta ja -tasoa. Toinen käyttäjä/henkilö on saattanut muuttaa/poistaa protokollan asetukset. Tallennuksen aikana ärsyketaajuus ja -taso voidaan nähdä käyttäjäliittymässä.
3. Jos järjestelmää ei ole käytetty äskettäin, käyttäjän on tarkastettava kuulokkeet (esim. tarkista inserttikuulokkeen silikoniputkitus murtumien varalta) ja elektrodit (esim. tarkista kertakäyttöelektrodien viimeinen käyttöpäivä, kaapelit vaurioiden varalta) varmistaaksesi, että järjestelmä on valmis testauksen aloittamiseen ja tuottamaan tarkat tulokset.
4. Vain aivojen elektrografiaan tarkoitettua elektrogeeliä saa käyttää. Noudata geelin käytössä valmistajan ohjeita.
5. Tinnitus, hyperakusisia tai muu herkkyys koville äänille saattaa estää testauksen, jos käytetään korkean intensiteetin ärsykeitä.

ILMOITUS

1. Eclipse-järjestelmä sisältää 2-kanavaisen tulokortin, joka mahdollistaa käyttäjän luovan mittauksia molemmille korville vaihtamatta elektrodeja.
2. Jos potilaan lihakset ovat jännittyneet, erityisesti kaulan, niskan ja hartioiden alueella, mittausten laatu saattaa olla huono tai ne on hylättävä kokonaan. Potilasta on mahdollisesti opastettava uudestaan rentoutumaan ja testiä jatkettava vasta kun lihakset ovat rentoutuneet.



10.2 Valmistelut ennen ASSR-testiä

Jotta saataisiin luotettavat ja kelvolliset testitulokset, on erittäin tärkeää valmistella potilas hyvin testiin.

10.3 Valmistelut ennen testausta

10.3.1 Ihon valmistelu

Älä käytä seuraavaa menetelmää potilaisiin, joille se ei sovi.

ILMOITUS

LBK15-yksikkö ei ole sopiva ASSR- ja ABRIS-toimintotestiin.

Elektrodikohdat on valmisteltava ja puhdistettava, jotta saadaan hyväksyttävän pieni ihoimpedanssi. Tätä varten on ostettavissa laaja valikoima elektroditahnoja. Huomaa, että elektroditahnoja on kahta tyyppiä: Yksi, joka hieroo pois ihon uloimman ohuen kerroksen ja toinen, joka on sähköisesti johtavaa pastaa ja jota käytetään kiinnittämään uudelleen käytettävät elektrodit. Vain ensiksi mainittua voidaan käyttää ihon valmisteluun (voit tuntea tämän tyyppisen tahnan hankaavan luonteen hieromalla sitä sormiesi välissä).

Hyvä ja läpikotainen ihon hankaus valmistelutahnalla saattaa tehdä ihosta hieman punaisen, mutta se varmistaa hyvän impedanssin. **Vastasyntyneet eivät yleensä tarvitse huomattavaa hankaamista.**

Useimmat klinikot käyttävät puhdistuspyyhkeitä (alkoholi) tahnan pyyhkimiseen pois. Tämä varmistaa myös hyvin puhdistetun alueen elektrodin kiinnittämiseksi.

10.3.2 Elektrodien sijoittelu

Kun olet valmistellut ihon, aseta elektrodi kumpaankin kartiolisäkkeeseen (sininen elektrodijohto vasemmalle puolelle punainen oikealle puolelle), yksi elektrodi päälakeen tai hiusrajaan (valkoinen elektrodijohto). Maadoitusliitäntä (musta) voidaan asettaa otsan alaosaan tai otsan sivulle. Maadoitusjohdon paikka ei ole kovin kriittinen.

Huomaa, että kaikki elektrodit on sijoitettava.

Yksikön mukana toimitetut elektrodit ovat kertakäyttöisiä. Ne on jo valmiiksi käsitelty sähköä johtavalla tahnalla, joten lisävalmistelua ei tarvita.

Huomaa: Valkoisen elektrodin sijoittamisella todelliseen päälakeen saadaan aaltomuodot suuremmilla aallon amplitudeilla. Todelliseen päälakeen asennettaviksi sopivia erikoiselektrodeja on saatavissa.

Jos käytetään tavallista hiusrajaan asettamista, parhaat tulokset saadaan sijoittamalla elektrodi mahdollisimman lähelle hiusrajaa.

10.3.3 Impedanssin tarkistus

Elektrodien potilaaseen asettamisen jälkeen on oleellisen tärkeää tarkistaa ihon impedanssin olevan hyväksyttävissä. Parhaiden tulosten saamiseksi elektrodien impedanssien tulisi olla mahdollisimman samat ja impedanssin mahdollisimman pieni, mielellään 5 k Ω tai vähemmän.

Tarkista elektrodi-impedanssit napsauttamalla esivahvistimen IMP-painiketta.

Käännä valitsin täysin myötäpäivään ja sitten hitaasti vastapäivään. Kukin LED muuttuu **punaiseksi vihreästä**, kun impedanssi havaitaan ko. elektrodille. Impedanssin arvo voidaan lukea esivahvistimesta ja sen on oltava alle 5 k Ω ja mielellään suunnilleen sama kaikissa elektrodeissa.

Jos impedanssi yhdessä tai useammassa elektrodissa on liian korkea, on kenties syytä odottaa minuutti tai kaksi, sillä elektrodissa olevalla geelillä on tapana parantaa impedanssiaan ihon kanssa muutaman ensimmäisen minuutin aikana.

Jos tämä ei auta, poista elektrodi, toista ihon valmistelutoimenpide ja laita potilaaseen uudet elektrodit. Palaa ERA-tilaan napsauttamalla kerran uudestaan esivahvistimen IMP-painiketta.

**Huomaa:**

Maadoitusjohdon impedanssi ei ole kovin kriittinen hyvien tulosten saamiselle. Voi olla helpompaa sijoittaa maadoitusjohto nenän yläpuolelle (päälakielektrodin alapuolelle), sillä tämä paikka on paljon helpompi hangata puhtaaksi hankaavalla geelillä - helpompi kuin poski, joka on pehmeämpi.

Huomaa, että vaikkakin impedanssin tarkistusjärjestelmä on suunniteltu antamaan suora osoitus yksittäisen elektrodin impedanssista, niiden välillä on pientä keskinäistä riippuvuutta tarkistettaessa impedanssia. Tämä aiheuttaa oikean elektrodin näyttävän hieman todellista korkeampaa impedanssia, jos maadoituselektrodin impedanssi on suuri.



10.4 Elektrodienn asennus

Esivahvistimeen liitetyn kaapelikerääjän kaikissa pistokkeissa on oltava kaapeli kiinnitettyinä ja niiden on oltava liitetty potilaaseen elektrodeilla.

Jos pistoke jätetään avoimeksi tai kaapeli ei ole liitetty potilaaseen elektrodilla, tapahtuu hylkäys ja testaus ei ole mahdollista. Sekä ipsilateraalinen että kontralateraalinen EEG evaluoidaan hylkäyksen määrittämiseksi.

10.5 Impedanssin tarkistus



Paina Imp.-painiketta ja käännä valitsin kokonaan myötäpäivään.



Käännä valitsinta hitaasti vastapäivään



Kunkin elektrodin LED muuttuu punaisesta vihreäksi, kun impedanssi löydetään elektrodille.



Poistu impedanssitilasta ennen testausta painamalla Imp.-painiketta.

10.6 Järjestelmän suorituskyvyn / takaisinkytkennän (LBK15) testaus

LBK15-yksikkö ei ole kelvollinen ASSR-moduulin toimintatarkistuksen suorittamiseen ASSR-algoritmin luonteesta johtuen. Toimintotestausta varten (väärien hyväksyntöjen havaitsemiseksi) potilas on liitettävä elektrodeihin ärsykkeen puuttuessa (irrotettu kuuloke).



10.7 ASSR-välilehti

Seuraavassa osiossa kuvataan **ASSR Tab (ASSR-välilehti)** -elementit.

ASSR Tab (ASSR-välilehti) on paikka, jossa käynnistät ASSR-testin ja seuraat sekä ohjaat sitä.

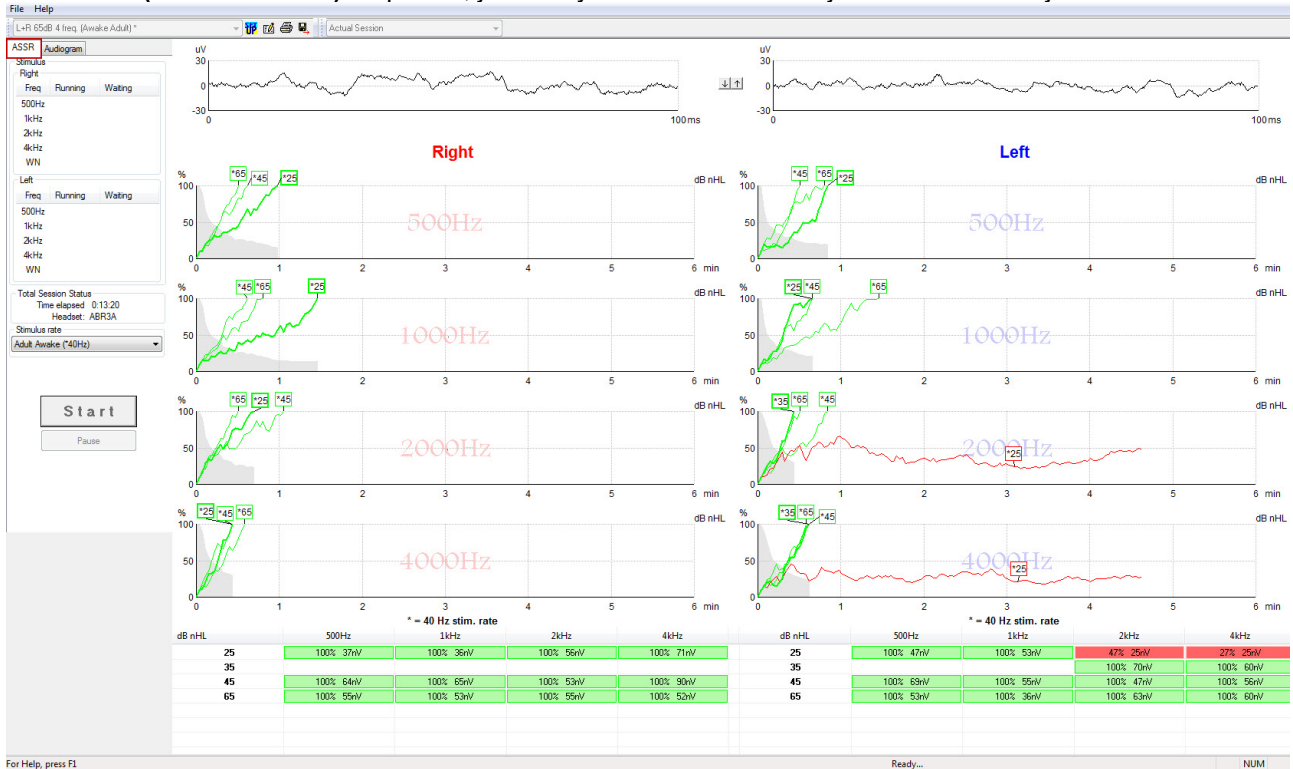

10.7.1 Main Menu (Päävalikko) -nimikkeet

File (Tiedosto) tuottaa pääsyn **System setup (Järjestelmän asetukset)**-, **Print all pages (Tulosta kaikki sivut)**-, **Print preview (Tulostuksen esikatselu)**-, **Print setup (Tulostuksen asetukset)** ja **Exit (Poistu)** -kohtiin.

1. Luo uusia tai muokkaa olemassa olevia protokollia menemällä **System setup (Järjestelmän asetus)** -kohtaan.
2. Valitse **Print all pages (Tulosta kaikki sivut)** tai käytä Ctrl+P raportin kaikkien sivujen tulostamiseksi.
3. Esikatsele tulostusraportti valitsemalla **Print preview (Tulostuksen esikatselu)**. Kaikki tulostukseen saatavissa olevat sivut näytetään.
4. Valitse **Print setup (Tulostusasetukset)** valitaksesi tulostimen asetukset.
5. Poistu EP15/25-ohjelmistosta valitsemalla **Exit (Poistu)**.

Help (Ohje) -painikkeella pääsee **Help topics (Ohjeen aiheet)** ja **About... (Tietoja)** -kohtiin.

1. Käynnistä käyttöohjeiden PDF-versio valitsemalla **Operation Manual (Käyttöopas)**. Kansiota löytyy myös tohtori Lightfootin ASSR-peiteäänilaskuri.
2. Katso ohjelmiston versionumero-, DSP-versio-, laitteistoversio- ja laiteohjelmistoversiotiedot **About Interacoustics ASSR.. (Tietoja Interacoustics ASSR:stä)** -kohdasta.

10.7.2 Protokollan valinta

L+R 50dB 4 frequencies (Child)

Valitse testiprotokolla pudotusvalikosta.



10.7.3 Väliaikainen asetus



Väliaikainen asetus -kuvake mahdollistaa väliaikaisten muutosten tekemisen valittuun protokollaan. Muutokset ovat voimassa vain nykyisessä testi-istunnossa. Muokatuissa protokollissa on tähti (*) protokollan nimen vieressä.

10.7.4 Raportointi



Raportointi-kuvake avaa raporttieditorin esikirjoitetun raporttimallinteen valitsemiseksi tai valitun istunnon muokkaamiseksi tai uuden raportin kirjoittamiseksi.

10.7.5 Tulostaminen



Tulosta-kuvake tulostaa valitun istunnon raportin. Tulostettujen sivujen määrä voi vaihdella **Printer wizard setup (Tulostimen ohjattu asetus)** -kohdassa tehdyn valinnan mukaan.

10.7.6 Tallenna ja poistu



Tallenna ja poistu -kuvake tallentaa nykyisen testi-istunnon ja sulkee ohjelmiston. Jos tietoja ei tallennettu, istuntoa ei tallenneta.

Poistu tallentamatta napsauttamalla punaista X-merkkiä näytön oikeassa yläkulmassa.

Tämä kuvake ei ole saatavissa **Noah 4:n** kautta. Kun napsautetaan **Exit (Poistu) File menu (Tiedosto-valikko)** -kohdassa tai poistutaan näytön oikeassa yläkulmassa olevalla Sulje-painikkeella, näkyviin tulee Tallenna istunto -kehote.

10.7.7 Viewing Historic Sessions (Historiaistuntojen katselu)



Valitse historiaistunto istuntoluettelosta. Vaihtoehtoisesti, vaihda historiaistuntojen välillä näppäimistön PgUp (Sivu ylös)- ja PgDn (Sivu alas) -näppäimillä.



10.7.8 Stimulus Window (Ärsyke-ikkuna)

Stimulus		
Right		
Freq	Running	Waiting
500Hz	50dB nHL	40dB nHL
1kHz	50dB nHL	40dB nHL
2kHz	50dB nHL	
4kHz	50dB nHL	
WN		

Left		
Freq	Running	Waiting
500Hz	50dB nHL	
1kHz	50dB nHL	
2kHz	50dB nHL	40dB nHL
4kHz	50dB nHL	35dB nHL
WN		

Ärsyke-ikkuna näyttää testaustaajuudet ja käynnissä olevat ja/tai odottavat ärsykeintensiteetit.

10.7.9 Total Session Status Window (Istunnon kokonaistila -ikkuna)

Total Session Status
Time elapsed 0:10:39
Headset: ABR3A

Istunnon kokonaistila -ikkuna osoittaa kuluneen testiajan ja käytetyt kuulokkeet.

10.7.10 Stimulus rate (Ärsykenopeus)

Stimulus rate
Child (90Hz)
Child (90Hz)
Adult Sleeping (90Hz)
Adult Awake (~40Hz)

Valitse sopiva ärsyketaajuus (40 Hz tai 90 Hz) testaukseen. Taajuuden muuttamiseksi testauksen aikana (kun potilaan tila muuttuu) kaikkien testitaajuuksien on oltava suoritettu tai ne on pysäytettävä manuaalisesti.

10.8 ASSR-tallenteen tekeminen

10.8.1 Käynnistä ja pysäytä



START (Käynnistä)- ja STOP (Pysäytä) -painikkeilla voi käynnistää ja pysäyttää mittauksen. Käynnistä-painike muuttuu Pysäytä-painikkeeksi, kun tallennus alkaa. Käynnistä-painike harmaannutetaan, jos testiärsykettä ei ole valittu.

10.8.2 Pause (Tauko)

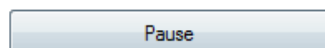

Pause (Keskeytä) aktivoituu testin käynnistämisen jälkeen. Painikkeella voit keskeyttää testauksen sen ollessa käynnissä. Ärsykkeen anto jatkuu, mutta mittausta ei suoriteta. Jatka testausta painamalla Resume (Jatka) -painiketta.



10.8.3 Raw EEG Graphs (Raaka-EEG-grafiikat)

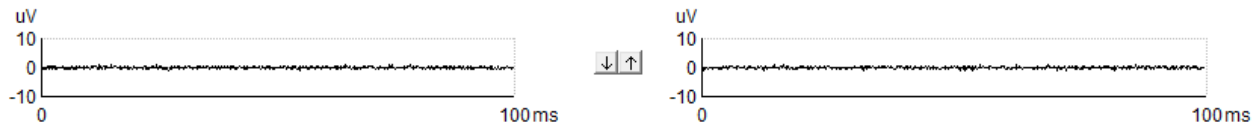

Raaka-EEG-grafiikat oikealle ja vasemmalle korvalle osoittavat käynnissä oleva raaka-EEG:n. Kun käyrät ovat mustia, EEG on asetettujen hylkäysrajojen puitteissa. Kun käyrät ovat punaisia, kirjattu vaste hylätään, sillä EEG ylittää asetetut hylkäysrajat.

Hylkäysrajaa voidaan säätää napsauttamalla nuolia kahden raaka-EEG-käyrän grafiikan välissä. Testauksen aikana hylkäystasoa voidaan säätää vain tiettyjen rajojen puitteissa. Jos hylkäystaso halutaan muuttaa näiden rajojen ulkopuolelle, testi on pysäytettävä.

10.8.4 Test Frequency Graph (Testitaajuus-grafiikka)

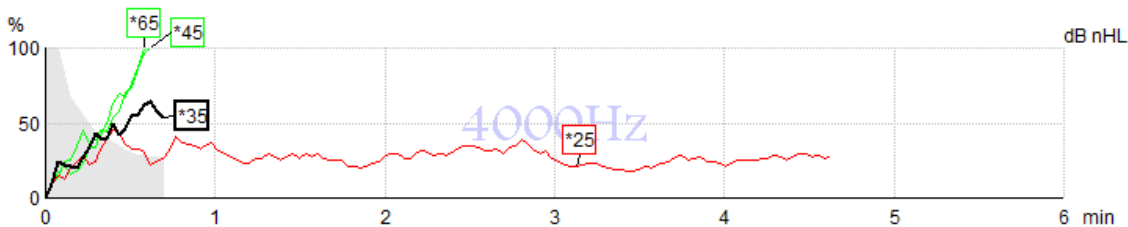

Grafiikka näyttää määritettyjen ärsykkeiden käynnissä olevat tai suoritettujen testien tulokset.

1. **Harmaa alue** havaittujen käyrien takana osoittaa valitun käyrän jäännösäänitason (kohinan). Tarkat arvot näytetään ASSR-taulukossa graffien alla.
2. **Musta havaintokäyrä** osoittaa käynnissä olevan tallennuksen
3. **Vihreä havaintokäyrä** osoittaa, että määritetyllä tasolla on saatu havainto.
4. **Punainen havaintokäyrä** näytetään, kun testi on aikakatkaistu, eikä se ole saavuttanut 100 % havaintoa tai se on pysäytetty ennen havainnon tai testiaikarajan saavuttamista.
5. **Käyrän kahva** osoittaa testauksen intensiteetin ja ärsykenopeuden. Tähti (*) ärsyketason edessä osoittaa, että käytettiin 40 Hz:n ärsyketajuutta.

Valitse havaintokäyrä napsauttamalla kahvaa. Valittu kahva näytetään lihavoituna

Havaintokäyrän kahva näyttää ärsykeintensiteetin ja ärsykenopeuden (40 tai 90 Hz). Kun käytetään 40 Hz:n ärsykenopeutta, tähti (*) näytetään intensiteettiarvon edessä.

40Hz: ***60dB**

90Hz: **60dB**

Napsauta käyrän kahvaa kakkospainikkeella seuraaville toiminnoille:

1. **Poista** valittu käyrä.
2. **Poista** valitun taajuuden kaikki havaintokäyrät.
3. **Piilota** valittu käyrä. Käyrän kahva pysyy näytöllä osoittaen sen olevan testattu ja saatavissa poistamalla piilotus.
4. **Cursor (Osoitin)** tuo esiin osoittimen, joka seuraa käyrää ja antaa numeeriset tiedot todennäköisyysprosentille ja ajalle missä tahansa käyrän pisteessä

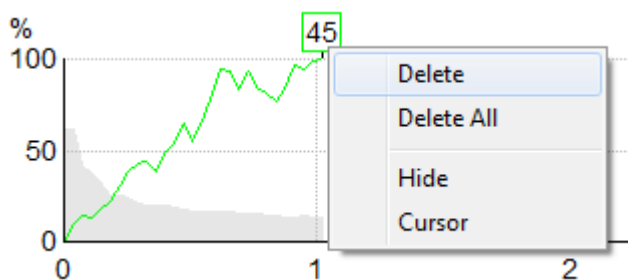

10.8.5 CM-ilmais

Koska sisäkorvamikrofonia esiintyy hyvin tunnetussa ilmiössä ilman postsynaptista kuulovastetta, kuten esimerkiksi ANSD-tapauksissa, kirjallisuudessa ja ohjeissa suositellaan yleisesti kuulohermon eheyden arvioimista ABR:n kanssa ennen kuin tehdään johtopäätöksiä ASSR-kynnysarviosta (katso esim. BSA Practice Guidance for Auditory Steady State Response (ASSR) Testing).

Kun testataan yli 70 dBnHL:n intensiteetillä (vaikka todennäköisyys on hyvin pieni) on olemassa mahdollisuus, että havaittu vaste saattaa johtua sisäkorvamikrofonin harvinaisista, epäsymmetrisistä komponenteista, joita ei ole täysin kumottu keskiarvoprosessissa.

Käyttäjän kliinisen hyötyjen vuoksi CM-ilmais on kehitetty osoittamaan sisäkorvamikrofonian jäännökset havaitussa vasteessa, kun testataan yli 70 dBnHL:n intensiteetillä. Jos ilmaisain osoittaa vasteen, ASSR-kaavioon ja ASSR-audiogrammiin lisätään seuraava huomautus: 'CM havaittu. Vahvista tulokset ABR:illa!'. Huomautus säilyy tallennetun istunnon ajan ja näkyy tallenteen tulosteessa.

Alla: CM havaitsi huomautuksen tallennusnäytössä, audiogramminäytössä ja tulosteessa.

(CM detected. Confirm results by ABR!)

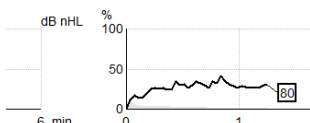

10.8.6 ASSR-taulukko

dB nHL	500Hz	1kHz	2kHz	4kHz
25	37% 63nV	100% 71nV	100% 80nV	100% 98nV
45	100% 49nV	100% 81nV	100% 85nV	100% 87nV
65	100% 129nV	100% 98nV	100% 115nV	100% 156nV

ASSR-taulukko näyttää havaintokäyrän tiedot taulukkomuodossa. Kukin testattu taajuus ja intensiteetti näytetään yhdessä havaintoprosentin (vastetodennäköisyys) ja nV:ssa näytetyn jäännökohinatason kanssa.

Vihreä osoittaa ko. taajuuden/intensiteetin saavuttaneen 100 % havainnon, **punainen** osoittaa, ettei 100 % havaintotasoa saavutettu.

Jos on käytetty useita kuulokkeita, nämä näkyvät luettelona ärsyketaulukossa.

Headset	dB nHL	500Hz	1kHz	2kHz	4kHz	dB nHL	500Hz	1kHz	2kHz	4kHz	Headset
Insert phone	65	52% 3nV				65	44% 2nV		86% 2nV		Insert phone
	70		62% 3nV			70		56% 2nV		100% 3nV	
	80			45% 3nV		80					
	75					75	43% 3nV	44% 2nV	77% 2nV	100% 2nV	
Headphone	80	52% 3nV	51% 3nV	46% 3nV	71% 3nV	80	57% 2nV	25% 2nV	77% 2nV	100% 3nV	Headphone
	50		58% 2nV	68% 2nV	80% 2nV	50					
	55		50% 3nV	34% 3nV	78% 3nV	55					

Jos sama intensiteetti testataan useampia kertoja, parhaan vasteen omaava näytetään taulukossa. Esim. havainto ohittaa myöhemmän ei vastetta -tuloksen samalla tasolla.

Jos näin ei haluta, napsauta käyrää hiiren kakkospainikkeella ja poista havainto. Huomaa, että käyrä täytyy poistaa ennen istunnon tallentamista.

Jäljelle jäävän kohinatason määrittämiseen käytetyn menetelmän tehokkuutta kuvataan seuraavassa artikkelissa:

D-0120587-G – 2024/05



Elberling, C., & Don, M. (1984). Quality estimation of average auditory brainstem responses. (Keskimääräisten audiitiivisten aivorunkovasteiden laadun arviointi) *Scand Audiol*, 13, 187-197.

10.8.7 Extending the Test Time (Testiajan jatkaminen)

Napsauta kakkospainikkeella **Right (Oikea)**- tai **Left (Vasen)** -tekstiä Testitaajuusgrafiikkojen yläpuolella Extend Test Time (Jatka testiaikaa) jatkaaksesi testiaikaa kaikilla testitaajuuksilla ja valitulle korvalle. Jatka testiaikaa valitulle taajuudelle napsauttamalla kakkospainikkeella halutun testitaajuuden grafiikkaa.

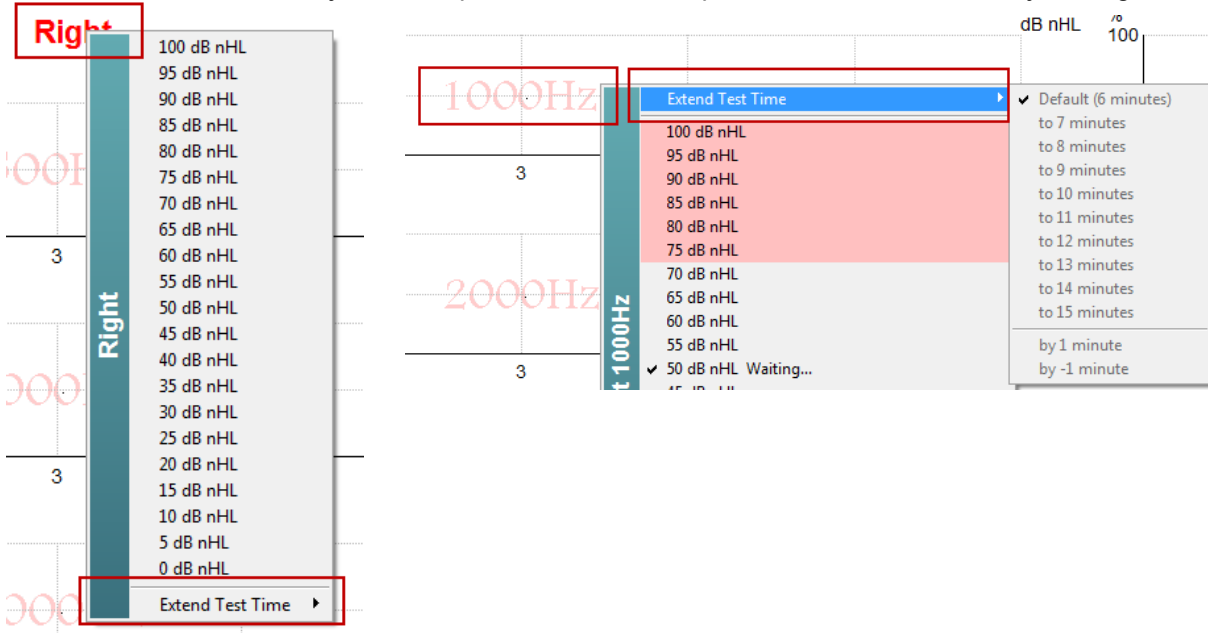

10.8.8 Adjusting the Stimulus Intensity (Ärsykeintensiteetin säätö)

Napsauta kakkospainikkeella **Right (Oikea)**- tai **Left (Vasen)** -tekstiä Testitaajuusgrafiikkojen yläpuolella valitaksesi ja alustaaksesi yleisen ärsykeintensiteetin valitulle korvalle välittömästi. Käynnissä olevat tallennukset valitulle korvalle pysäytetään.

Muuta valitun taajuuden ärsykeintensiteettiä napsauttamalla kakkospainikkeella halutun testitaajuuden grafiikkaa. Vain harmaan alueen intensiteetit voidaan valita. Tämä suojaa stimuloimasta yli 20 dB:n intensiteettitasojen erolla eri testitaajuuksien välillä.



Right

100 dB nHL
95 dB nHL
90 dB nHL
85 dB nHL
80 dB nHL
75 dB nHL
70 dB nHL
65 dB nHL
60 dB nHL
55 dB nHL
50 dB nHL
45 dB nHL
40 dB nHL
35 dB nHL
30 dB nHL
25 dB nHL
20 dB nHL
15 dB nHL
10 dB nHL
5 dB nHL
0 dB nHL

3

Extend Test Time

1000Hz

3

2000Hz

3

4000Hz

Right 1000Hz

Extend Test Time

100 dB nHL
95 dB nHL
90 dB nHL
85 dB nHL
80 dB nHL
75 dB nHL
70 dB nHL
65 dB nHL
60 dB nHL
55 dB nHL
50 dB nHL Waiting...
45 dB nHL
40 dB nHL
35 dB nHL
30 dB nHL
25 dB nHL
20 dB nHL

10.8.9 Stopping a Test Frequency/Intensity (Testitajuuden/intensiteetin pysäyttäminen)

Lopeta käynnissä oleva intensiteetti välittömästi napsauttamalla kakkospainikkeella haluttua testitajuusgrafiikkaa.

Right 500Hz

Extend Test Time

100 dB nHL
95 dB nHL
90 dB nHL
85 dB nHL
80 dB nHL
75 dB nHL
70 dB nHL
65 dB nHL
60 dB nHL
55 dB nHL
50 dB nHL Running...
45 dB nHL
40 dB nHL
35 dB nHL
30 dB nHL
25 dB nHL
20 dB nHL
15 dB nHL
10 dB nHL
5 dB nHL
0 dB nHL

Stop current ongoing intensity immediately



10.8.10 ASSR-peiteäänilaskuri

Kun kyseessä on yksipuolinen tai epäsymmetrinen kuulonalenema, ei-testattavan korvan peittäminen on yleensä tarpeen ristiinkuulemisen estämiseksi.

Päätettäessä, onko peittäminen tarpeen ja jos on, peiteäänien tason ja ristiinkuulemisen riskin laskemisessa on huomioitava monia tekijöitä. Vastasyntyneiden kohdalla tämä on vielä monimutkaisempaa, eikä ole realistista suorittaa laskentaa manuaalisesti kesken käynnin.

! Vastuunrajaus – Interacoustics on tuottanut tämän työkalun testaajien avuksi, mutta ei ole vastuussa mahdollisista virheistä tai väärin käytöstä.

ASSR-peiteäänilaskuri ei ole osa Eclipse-laitetta. Käyttäjän on käytettävä omaa harkintaa suorittaessaan testejä potilaille, ja käyttäjän on kannettava kliininen vastuu kaikista tehdyistä päätöksistä.

ASSR-peiteäänilaskuri on Excel-pohjainen laskentataulukko (joten sitä voidaan käyttää tietokoneella tai tabletilla). Tutkija syöttää taulukkoon perustiedot (testitaajuuden ja -tason, kuulokkeen tyyppin jne.). Laskin ilmoittaa peiteäänien tarpeen, tason ja onko ristiinpeitto todennäköistä.

Työkalu on kehitetty ABR-peiteäänilaskurista. ABR:n kohdalla on käytettävissä myös muita strategioita, kuten kahden tallennuskanavan erojen tutkiminen, millä voidaan selvittää, kumpi korvista tuottaa ABR:n. Aallonmuotojen tutkiminen ei sovellu ASSR:n kohdalla, mikä tekee ASSR-peiteäänilaskurista erityisen hyödyllisen työkalun.

ASSR-peiteäänilaskuri on kehitetty yhteistyössä tohtori Guy Lightfootin kanssa. Löydät sen kohdasta Oppaat ja ohjeet (katso alle):

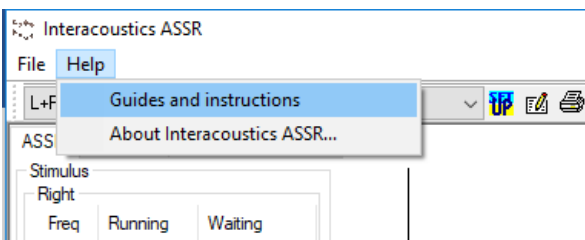

ASSR NB CE-Chirp® Masking Noise Calculator v1 2019



Instructions:

Click in **LIGHT BLUE** cells to enter options and appropriate levels then press Enter / Return

WARNING: some variables will be unknown (e.g. air-bone gaps) so enter several likely values; if in doubt use the higher noise level

This calculator is a time-saving guide; the user must carry clinical responsibility for any decisions they make

NOISE LEVEL is the suggested dB SPL level of noise for the stimulus type, transducer, corrected age & stimulus level

Stimulus levels across frequencies:	All Same	Message Area
Stimulus Transducer:	BC	
Noise Transducer:	Insert	
Include or exclude 500Hz?:	Include 500	
Patient corrected age (weeks):	3 to 5	
Test ear air-bone gap, dB:	0	
Non-test ear air-bone gap, dB:	0	
dBeHL non-test BC ABR threshold:	0	
Stimulus Level, dBnHL:	30	

Masking Needed

Noise Level
70 dB SPL

Risk of cross-hearing without masking



Risk of cross-masking if masking is used

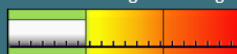



ASSR-peiteäänilaskurin on suunnitellut tohtori Guy Lightfoot, ERA Training & Consultancy Ltd:n johtaja ja tätä ennen konsultoiva kliininen asiantuntija Britannian Royal Liverpool University Hospitalissa.

Tohtori Lightfoot on jo usean vuosikymmenen ajan tuottanut kuulontutkimuksen sähköfysiologiselle yhteisölle hyödyllisiä työkaluja, kuten ABR-peiteäänilaskurin, ja laatinut klinikoille ja asiantuntijoille audiologian alalla Britanniassa lukuisia kansallisia toimintaohjeita, jotka on julkaistu BSA:n (aiemmin NHSP) portaaleissa Britanniassa. Yhdessä kollegansa tohtori Siobhan Brennanin kanssa Guy kirjoitti äskettäin ABR/ASSR:ää koskevan luvun tunnustetun Pediatric Audiology -teoksen uusimpaan, 3. versioon.

Interacousticsin ASSR-peiteäänilaskuri on ensimmäinen laatuaan ja asettaa uudet standardit ASSR:n peittämiselle. Tohtori Lightfoot esitteli työkalun XXVI IERASG:n symposiumissa, joka pidettiin Sydneyssä Australiassa 30.6.–4.7.2019.



10.9 Audiogram TAB (Audiogrammi-välilehti)

Seuraavassa osiossa kuvataan Audiogram Tab (Audiogrammi-välilehti) -elementit.

Audiogram Tab (Audiogrammi-välilehti) on paikka, jossa tuloksena saatu arvioitu audiogrammi näytetään ja jossa korjaustekijöitä voidaan muokata.

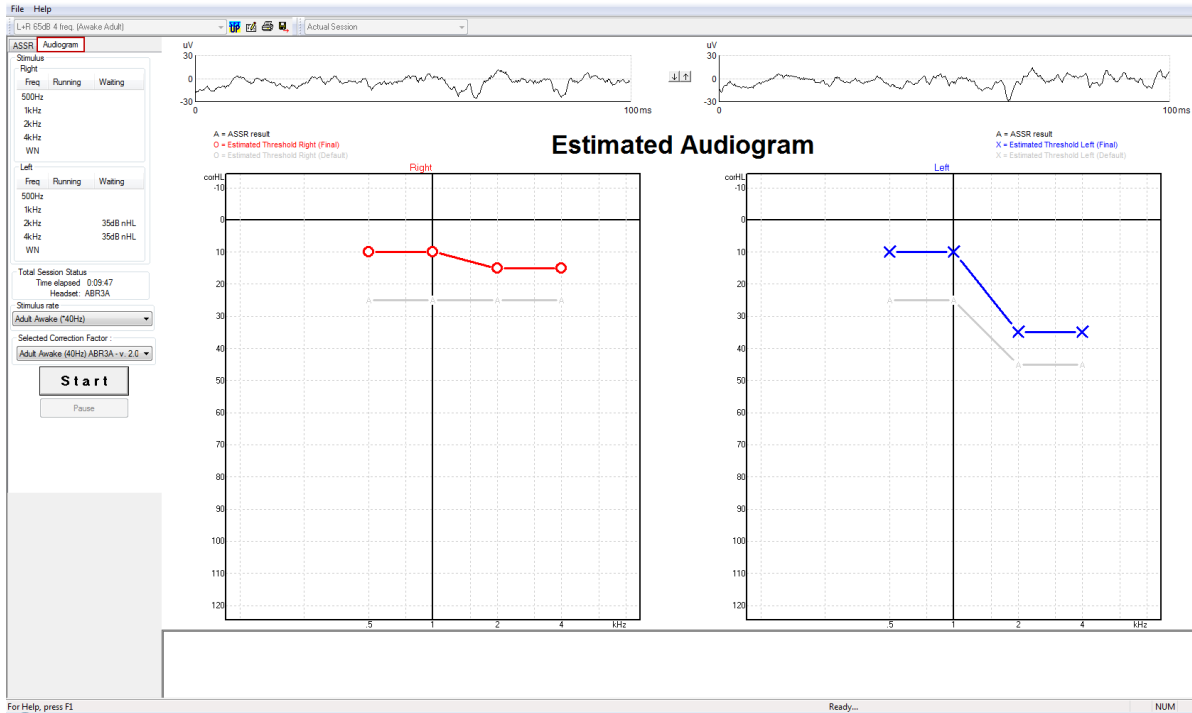

10.9.1 Arvioidun audiogrammin symbolit

ASSR-audiogrammissa käytetään audiometriasta tuttuja symboleja, jotka on kuvattu audiometrisen puhtasään standardissa ISO 8253-1. Kun audiometri käyttää puhtasään kynnysarvoa, ASSR käyttää yhden oktaavin leveää NB CE-Chirp® -ääntä. NB CE-Chirp® on suunniteltu kuulokojeiden suoraan sovitukseen.

	Ei peitettä oikea/vasen	Peite oikea/vasen
Kuulokkeet <i>Nämä ovat nHL:stä eHL:ään korjattuja arvioituja kynnysarvoja, joita voidaan käyttää suoraan kuulokojeiden sovituksessa.</i>	○ ×	△ □
Inserttkuulokkeet <i>Nämä ovat nHL:stä eHL:ään korjattuja arvioituja kynnysarvoja, joita voidaan käyttää suoraan kuulokojeiden sovituksessa.</i>	⌋ ⌋	⌋ ⌋
Luu <i>Nämä ova arvioituja kynnysarvoja, joita voidaan käyttää suoraan kuulokojeiden sovituksessa.</i>	< >	[]
Ei vastetta <i>Käytetty kuulokkeen symboli ja nuoli ilman viivaa symbolien välissä.</i> <i>Nämä symbolit eivät ole korjattuja, vaan näyttävät voimakkaimman esitetyn intensiteetin, johon ei havaittu vastetta.</i>	↙ ↘	↙ ↘



Esimerkki: kuulonalenema insertikuulokkeilla (ei peitettä) ja yksi vasemmalla 4 kHz, ei havaittua vastetta.

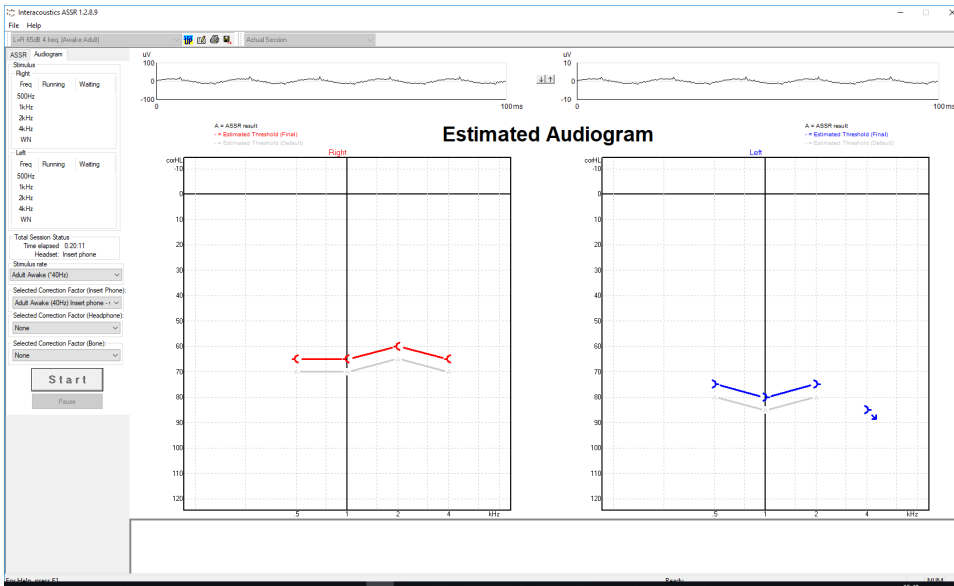

10.9.2 Audiometriset symbolit NOAHissa tai OtoAccess®-tietokannassa

Audiometriset symbolit näytetään kaikki arvioidussa audiogrammissa. Audiometriset symbolit tallennetaan ja näytetään joko Noahissa² tai OtoAccess®-tietokannassa³.

Esimerkki: ei vastetta käytettäessä kuulokkeita.

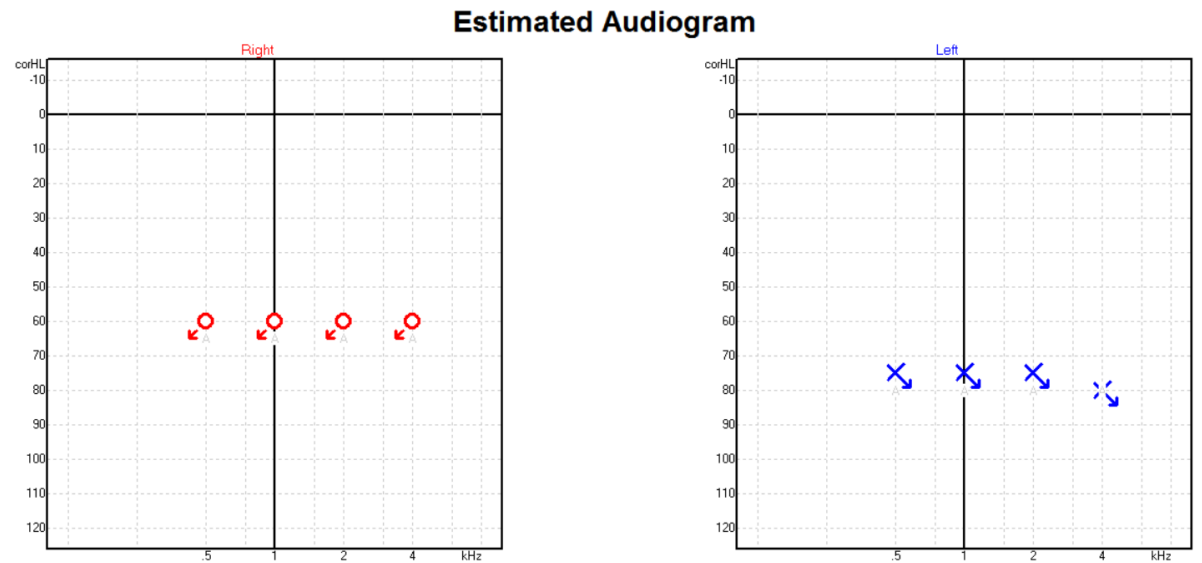

⁴ Laitteisiin kuuluvat henkilökohtainen tietokoneet, tietokoneet, taulutietokoneet, kannettavat tietokoneet, mobiililaitteet, kämmen-tietokoneet, Ethernet-keskittimet, reitittimet, Wi-Fi, tietokoneiden oheislaitteet, näppäimistö, hiiret, tulostimet, piirturit, USB-tallennustilat, kiintolevy- ja solid-state-tallentimet ja monet muut.

⁴ Laitteisiin kuuluvat henkilökohtainen tietokoneet, tietokoneet, taulutietokoneet, kannettavat tietokoneet, mobiililaitteet, kämmen-tietokoneet, Ethernet-keskittimet, reitittimet, Wi-Fi, tietokoneiden oheislaitteet, näppäimistö, hiiret, tulostimet, piirturit, USB-tallennustilat, kiintolevy- ja solid-state-tallentimet ja monet muut.



Esimerkki: ei vastetta käytettäessä insertikuulokkeita tallennettu Noahiin.

Noah 4

File Redigér Visning Opsætning Hjælp

Audiogram Module Journal Module Questionnaire Module ASSR

Klientliste

Søg efter klienter

Avanceret søgning

☑ Vis alle klienter som standard

Sortér efter: Usorteret

Fornavn	Efternavn
Johannes	Callø
Bone	MR
Jones	Mr Bone and HP
alone	Bone
HP+BC	test
AC+BC	test
2 bc - hp	test

test, 2 bc - hp () Færd 0

Seneste audiogram

06-aug-2019 : ASSR

10.9.3 Estimated Audiogram (Arvioitu audiogrammi)

A = ASSR result
 O = Estimated Threshold Right (Final)
 O = Estimated Threshold Right (Default)

Estimated Audiogram

A = ASSR result
 X = Estimated Threshold Left (Final)
 X = Estimated Threshold Left (Default)

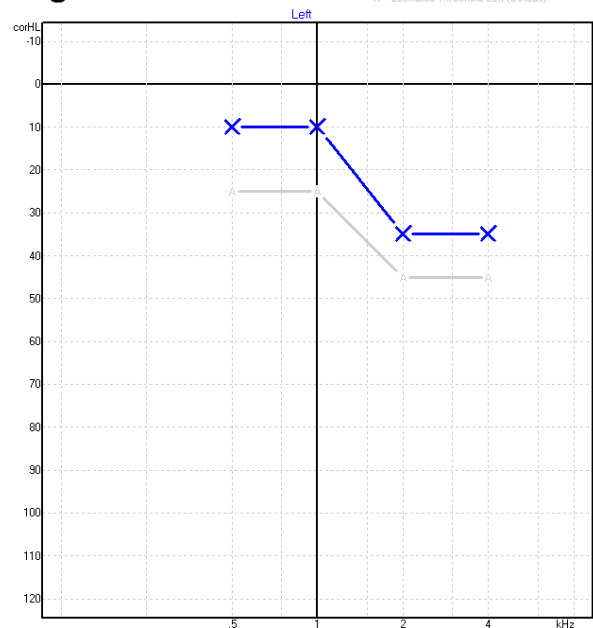
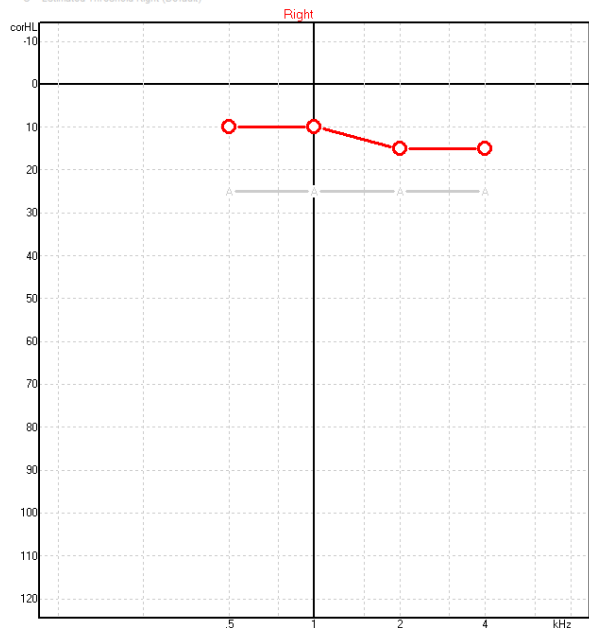



Arvioitu audiogrammi luodaan tallennuksen aikana perustuen havaittuihin ASSR:iin.

Harmailla viivoilla yhdistetyt "A"-merkit osoittavat havaitun ASSR nHL -tason. Toisiinsa yhdistetyt audiogrammisymbolit näyttävät korjatun arvioidun audiogrammin dB eHL -yksiköissä.

Korjaa arvioidun audiogrammin piste manuaalisesti vetämällä se hiirellä haluttuun paikkaan. Ensimmäinen arvio perustuen valittuun korjaustekijätaulukkoon (harmaa audiometrisymboli) näytetään ja tallennetaan tietokantaan.

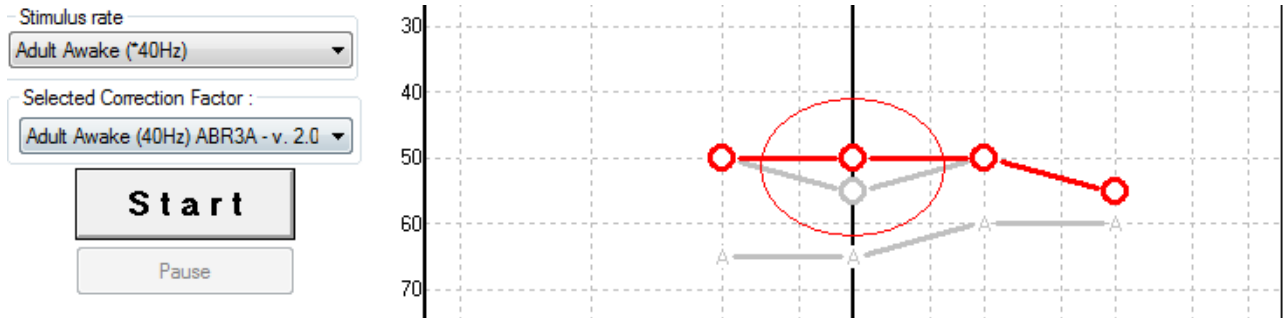

10.9.4 AC ja BC samassa audiogrammissa

ASSR voi nyt näyttää sekä AC:n että BC:n samassa audiogrammissa.

Esimerkki: insertikuulokkeet (ei peitettä) ja BC (peite).

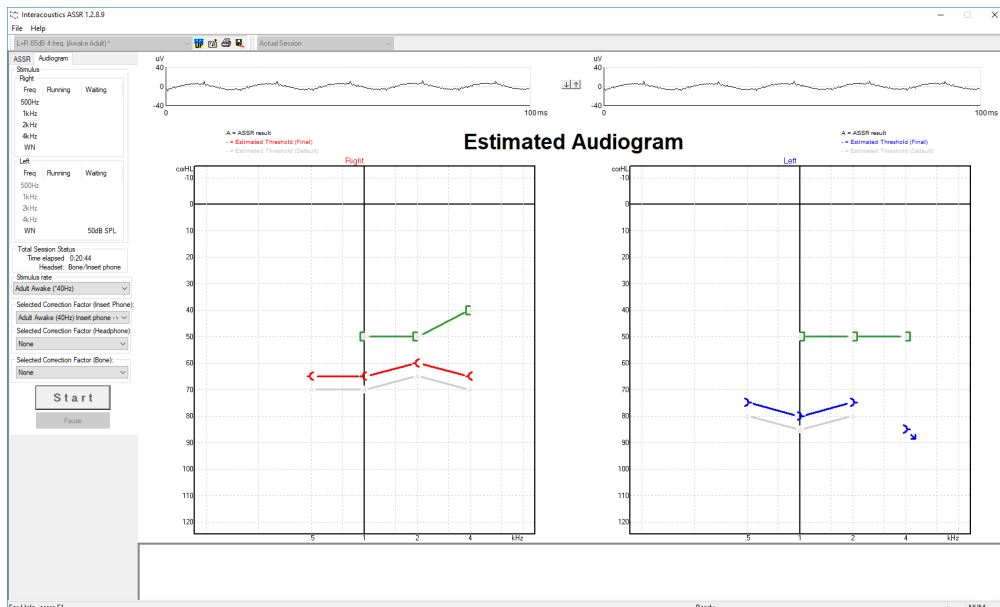

Kaikki AC- ja -BC-symbolit tallennetaan ja näytetään sekä Noahissa että OtoAccess®-tietokannassa.



10.9.5 Ei vastetta

Jos mitään vastetta ei havaita, ei vastetta -symboli näytetään arvioidussa audiogrammissa. Ei vastetta -symbolit näytetään sekä Noah- että OtoAccess/Journal™-ohjelmissa.

Estimated Audiogram

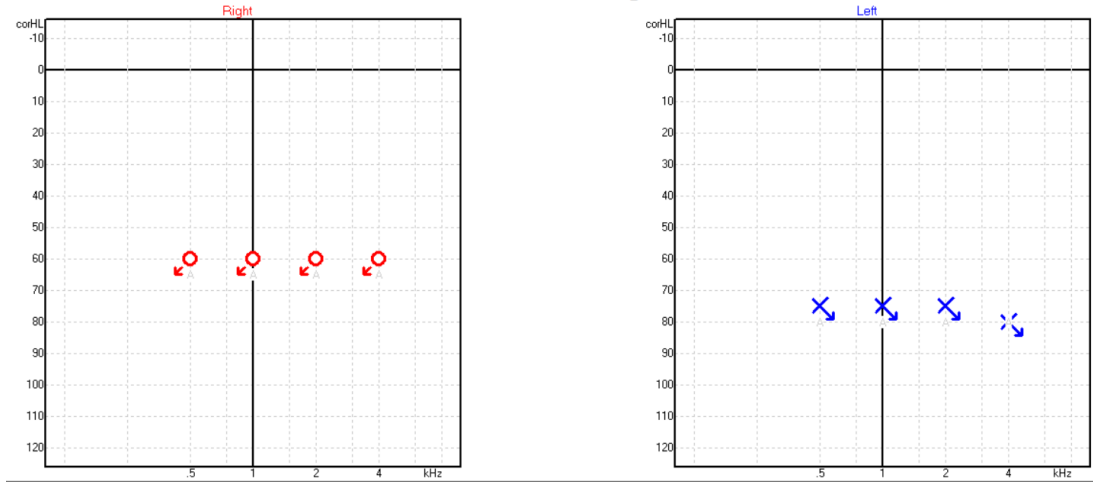

10.9.6 Selected Correction Factor (Valittu korjaustekijä)

Selected Correction Factor :

- Child (90Hz) ABR3A - v. 2.0
- Adult Awake (40Hz) ABR3A - v. 2.0
- Adult Sleeping (90Hz) ABR3A - v. 2.0
- Child (90Hz) ABR3A - v. 2.0
- None

Valitse pudotusvalikosta asianmukainen korjaustekijä tallennuksessa käytettäväksi.

10.9.7 PC-pikanäppäimet

Pikanäppäin	Kuvaus
F1	Käyttöopas
F2	Käynnistä / pysäytä testi
F4	Tauko / jatka testiä
F7	Raportti
F8	Tulosta istunto
Ctrl + F7	Väliaikainen asetus
Ctrl + P	Tulosta istunto
Alt + X	Tallenna ja poistu
Sivu alas	Selaa historiaistuntoja taaksepäin
Sivu ylös	Selaa historiaistuntoja eteenpäin
Home (Aloitussivu)	Palaa nykyiseen istuntoon.
End (Loppu)	Hyppää vanhimpaan historiaistuntoon





11 Huolto

11.1 Yleiset huoltotoimenpiteet

Laitteen suorituskyky ja turvallisuus voidaan ylläpitää noudattamalla seuraavia huolto- ja ylläpitosuosituksia:

1. Laitteen sähköturvallisuuden ylläpitämiseksi laitteen koko eliniän, turvallisuustarkastuksia on suoritettava säännöllisesti IEC 60601-1, luokka 1, tyyppi BF -laitteen vaatimusten mukaisesti, jos laitetta käytetään ABR-mittauksiin ja IEC60601-1, luokka 1, tyyppi B -laitteen vaatimusten mukaisesti, jos laitetta käytetään OAE-mittauksiin.
2. Varmista ennen laitteen kytkemistä sähkösyöttöön, että paikallinen verkkovirtajännite vastaa laitteeseen merkittyä jännitettä.
3. Älä sijoita laitetta lämmönlähteen lähelle ja varmista oikea ilmanvaihto jättämällä tarpeeksi tilaa laitteen ympärille.
4. On suositeltavaa huoltaa laite vähintään kerran vuodessa, oikean akustisten, sähköisten ja mekaanisten toimintojen varmistamiseksi. Huollon saa suorittaa vain tehtaan kouluttama henkilö, jotta varmistetaan asianmukainen huolto ja korjaus.
5. Tarkista virtajohto silmämääräisesti vaurioiden varalta ja eivätkä liittimet ole mekaanisen kuormituksen alaisia, mikä saattaa aiheuttaa vaurion.
6. Sähköturvallisuuden maksimoimiseksi käännä laitteen virtakytkin pois päältä, kun sitä ei käytetä.
7. Laitteen luotettavuuden varmistamiseksi on suoritettava säännölliset biologiset mittaukset henkilöllä, jonka tiedot tunnetaan. Laitteen käyttäjä voi olla itse testattava henkilö.
8. Jos laitteen tai osien pinta on likaantunut, se voidaan puhdistaa mietoon astianpesuaine - vesiliuokseen (tai vastaavaan) kostutetulla pehmeällä kankaalla. Irrota aina verkkovirtajohto puhdistuksen ajaksi ja varo ettei laitteen sisälle tai sen osiin pääse nestettä.
9. Kunkin potilaan tutkimisen jälkeen on varmistettava asianmukaisella puhdistuksella, etteivät potilaaseen kosketuksissa olevat osat ole kontaminoituneet. Yleisiä varotoimenpiteitä on noudatettava ristikontaminaation välttämiseksi potilaasta toiseen. Jos korvapehmiikkeet ovat likaantuneet, on suositeltavaa poistaa ne kuulokkeista ennen niiden puhdistamista. Säännöllistä puhdistusta vedellä voidaan käyttää, mutta säännöllinen puhdistus miedolla desinfiointiaineella on myös mahdollista.
10. Kuulokkeita on käsiteltävä varoen, sillä mekaaniset iskut voivat muuttaa kalibrointia.

11.2 Interacoustics-tuotteiden puhdistaminen



Sammuta aina laite ja irrota virtajohto pistorasiasta ennen puhdistusta

- Käytä pehmeää, puhdistusliuokseen kevyesti kostutettua kangasta kaikkien ulkopintojen puhdistukseen
- Älä päästä nestettä kosketuksiin kuulokkeiden sisällä olevien metalliosien kanssa
- Älä autoklavoi, steriloi tai upota laitetta tai lisätarvikkeita mihinkään nesteeseen
- Älä käytä kovia tai teräviä esineitä laitteen tai lisätarvikkeiden minkään osan puhdistukseen
- Älä anna nesteiden kanssa kosketuksissa olleiden osien kuivua ennen puhdistusta
- Kumiset tai vaahtomuoviset korvakärjet ovat kertakäyttöisiä osia
- Varmista, että isopropyylialkoholi ei pääse kosketuksiin laitteiden näyttöjen kanssa
- Varmista, että isopropyylialkoholi ei pääse kosketuksiin silikoniletkujen tai kumisten osien kanssa

Suosittelut puhdistus- ja desinfiointiliuokset:

- Lämmin vesi yhdessä miedon hankaamattoman puhdistusliuoksen (saippua) kanssa
- Normaalit sairaaloissa käytettävät bakteereja tappavat aineet
- 70 % isopropyylialkoholi



Menettelytapa:

- Puhdista laite pyyhkimällä ulkopinta nukkaamattomalla, kevyesti puhdistusliuokseen kostutetulla kankaalla
- Puhdista pehmikkeet ja potilaan puhe -kytkin ja muut osat nukkaamattomalla, kevyesti puhdistusliuokseen kostutetulla kankaalla
- Varmista, ettei kuulokkeiden kaiutinosaan ja vastaaviin osiin pääse kosteutta

11.3 OAE-sondikärjen puhdistus

Oikeiden OAE-mittausten saamiseksi on varmistettava, että sondijärjestelmä pidetään aina puhtaana.



1. Neulojen/lankojen jne. käyttö syvällä olevien jäämien poistamiseksi pienistä putkista sondin kärjessä ei ole suositeltavaa, sillä kahdessa kanavassa on akustiset suodattimet, jotka saattavat ponnahtaa ulos tai vaurioitua. OAE-järjestelmän kanssa toimitetaan ylimääräisiä sondikärjen vaihto-osia. Sondi ja kaapelit voidaan puhdistaa alkoholi puhdistuspyyhkeillä. Jos OAE-moduulia käytetään pikkulasten seulonnassa sairaala-asetuksilla, lastenosasto määrittää desinfiointimenetelmät ja suosittelee asianmukaiset aineet. Tässä tapauksessa sondi on puhdistettava jokaisen mittauksen jälkeen. Eclipse-laitteen läpikotaista pyyhkimistä on myös harkittava.
2. Älä koskaan pese tai kuivaa sondin kärkiä lämpötilassa yli 70° Celsius/ 158° Fahrenheit.
3. Älä upota sondin kärkeä veteen.

ILMOITUS

1. Älä koskaan puhdista koteloa nesteeseen upottamalla.



Purettu OAE-sondi Huom. Sondivihjeitä 2010 jälkeen ovat läpinäkyviä mustan sijasta. Kuten korvavihjeet esim vihreänä, sinisenä, punaisena ja keltaisissa värissä.

Menettelytapa:

1. Älä koskaan puhdista sondaia kärkeä, kun se on kiinni sondissa.
2. Kierrä sondin pää irti kääntämällä sitä vastapäivään.
3. Poista sondikärki sondisuojauksesta.
4. Pura puhdistustyökalu ja ota sen sisältä ohut harja ja ohut jäykkä muovijohto.

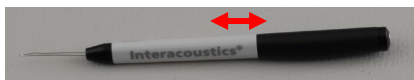

5. Poista muovijohtolla tai harjalla roskat sondin kärjestä. Työnnä puhdistustyökalu aina takaosasta eteen, jotta pienten, pyöreiden tuuletusaukkojen sisälle ei kerry roskaa. Työnnä vain puhdistustyökalu avoimeen ilmakeleeseen (muissa aukoissa on pienet punaiset akustiset suodattimet sisäpuolella).



6. Voit poistaa roskia myös Thornton Bridge & Implant Interdental Clearer -työkalulla. Kierrä puhdistuslangan jäykkä pää avoimen sondin kärjessä olevan putken takaosaan ja vedä kokonaan läpi.



7. Aseta sondin kärki takaisin paikalleen. Varmista, että reiät sopivat vastaaviin onteloihin.
8. Kierrä sondin pää takaisin paikalleen. Ruuvin saa riittävän kireälle sormilla. Älä koskaan kiinnitä sondin päätä työkalulla!

11.4 Huoltoon liittyviä seikkoja

Interacoustics on vastuussa vain CE-merkinnän paikkansapitävyydestä, laitteen vaikutuksesta turvallisuuteen, käyttövarmuuteen ja suoritukseen, jos:

1. laitteen kokoamisen, lisävarusteiden asentamisen, uudelleensäätämisen, muokkauksen ja korjauksen suorittaa valtuutettu henkilö,
2. laite huolletaan 1 vuoden välein,
3. käyttöympäristön sähköasennusten on vastattava laitteen vaatimuksia ja
4. laitetta käyttää valtuutettu henkilö Interacousticsin toimittamien ohjeiden mukaisesti.

Kun laitteen sulakkeita on vaihdettava, uusi sulake on oltava laitteeseen merkittyä tyyppiä.

Ainoat käyttäjien korjattavissa/vaihdettavissa olevat osat ovat: OAE-sondi tai kärki, ABR-elektrodikaapelit ja inserttikuulokkeen putket.

Interacoustics toimittaa pyydettyä piirikaavioita, osaluettelot, kuvaukset, kalibrointiohjeet ja/tai muut tiedot valtuutetulle huoltohenkilöstölle.

Asiakkaan tulee ottaa yhteyttä paikalliseen jälleenmyyjään huolto- tai korjausmahdollisuuksien määrittämiseksi, mukaan lukien paikan päällä tehtävä huolto tai korjaus. On tärkeää, että asiakas (paikallisen jälleenmyyjän kautta) täyttää **PALAUTUSRAPORTIN** (Return Report) joka kerta, kun komponentti tai tuote lähetetään Interacousticsille huoltoa tai korjausta varten.

11.5 Takuu

Interacoustics takaa, että:

- Eclipse-laitteessa ei normaalisti käytettäessä ja huollettaessa esiinny materiaali- tai valmistusvirheitä 24 kuukauden aikana siitä, kun Interacoustics toimittaa laitteen sen ensimmäiselle ostajalle
- Laitteen osissa ei normaalisti käytettäessä ja huollettaessa esiinny materiaali- tai valmistusvirheitä 90 vuorokauden kuluessa siitä, kun Interacoustics toimittaa ne ensimmäiselle ostajalle



Jos tuote kaipaa huoltoa sovellettavan takuuajan aikana, ostajan on pyrittävä määrittämään asianmukainen korjauslaitos yhdessä paikallisen Interacoustics-palvelukeskuksen kanssa. Korjaus tai vaihto tapahtuu Interacousticsin kustannuksella tämän takuun ehtojen mukaisesti. Huoltoa kaipaava tuote on palautettava pikaisesti asianmukaisessa pakkauksessa ja etukäteen maksetuin postituskuluihin. Ostaja on vastuussa laitteen katoamisesta tai vaurioitumisesta Interacousticsille tehtävän palautuksen yhteydessä.

Interacoustics ei missään tapauksessa ole vastuussa Interacousticsin tuotteen oston tai käytön yhteydessä ilmenneistä satunnaisista, epäsuorista tai seurannaisvahingoista.

Vastuu tällaisista vahingoista kuuluu yksinomaan tuotteen alkuperäiselle ostajalle. Tämä takuu ei koske tuotteen myöhempiä omistajia tai haltijoita. Lisäksi tämä takuu ja Interacousticsin vastuu ei koske sellaisen Interacousticsin tuotteen ostoa tai käyttöä, jota on:

- korjannut muu kuin Interacousticsin valtuuttama huoltoedustaja;
- muutettu tavalla, jonka Interacoustics katsoo vaikuttavan sen vakauteen tai luotettavuuteen;
- käytetty virheellisesti, jota on laiminlyöty tai jolle on tapahtunut onnettomuus tai jonka sarjanumero on muutettu, tuhrittu tai poistettu; tai jota on
- ylläpidetty tai käytetty epäasianmukaisesti tavalla, joka ei ole Interacousticsin toimittamien ohjeiden mukainen.

Tämä takuu korvaa kaikki muut nimenomaiset tai hiljaiset takuut ja kaikki muut Interacousticsin vastuut ja velvoitteet. Interacoustics ei myönnä suoraan tai epäsuorasti edustajilleen tai muille henkilöille lupaa omaksua puolestaan mitään muita vastuita Interacoustics-tuotteiden myynnin yhteydessä.

INTERACOUSTICS SANOUTUU IRTI KAIKISTA MUISTA NIMENOMAISISTA TAI HILJAISISTA TAKUISTA, MUKAAN LUKIEN TAKUU KAUPPAKELPOISUUDESTA TAI SOVELTUVUUDESTA TIETTYYN KÄYTTÖTARKOITUKSEEN.



12 Tekniset tiedot

12.1 Tekniset tiedot - Eclipse-laitteisto

Lääkintävälineiden CE-merkki:	CE-merkintä yhdessä MD-symbolin kanssa osoittaa, että Interacoustics A/S vastaa lääkinällisiä laitteita koskevan asetuksen (EU) 2017/745 liitteen I vaatimuksia Laatujärjestelmän on hyväksynyt TÜV – tunnistenumero 0123.	
Standardit:	Turvallisuus:	IEC 60601-1:2005+AMD1:2012+AMD2:2020 (Luokka I, tyyppi BF) IEC 60601-2-40:2016 CAN/CSA-C22.2 No.60601-1:2014/A2-2022 ANSI/AAMI ES60601-1:2005/A2:2021
	EMC:	IEC 60601-1-2:2014+AMD1:2020
Virransyöttö:	Syöttöjännite:	100–240 VAC, 50/60 Hz.
	Kulutus:	26 W (0,3 A maks.)
	Turvamerkintä	
Käyttöympäristö:	Käyttölämpötila:	15 – 35 °C (59 – 95 °F)
	Ympäristön paine:	98–104 kPa
	Suht. kosteus:	30 – 90 %
Kuljetus ja säilytys:	Säilytyslämpötila:	0°C – 50°C (32 °F – 50 °F)
	Kuljetuslämpötila:	-20 – +50 °C (-4 °F – 122 °F)
	Suht. kosteus:	10 – 95 % (ei kondensoiva)
Lämpenemisaika:		10 minuuttia huonelämpötilassa (20 °C) (68 °F).
Yleistä		
PC-ohjaus:	USB:	USB 1.1 tai 2.0 tietokoneyhteiden tuloon/lähtöön. Eclipse-laitteen kaikkia toimintoja voidaan käyttää tietokoneelta.
Rakenne:		Metallikotelo
Eclipse mitat:		(P x L x K) 28 x 32 x 5,5 cm (11 x 12,6 x 2,2 in)
Eclipse paino:		2,5kg / 5,5 lbs poislukien lisätarvikkeet



12.2 Tekniset tiedot, EP15/EP25/VEMP/Aided

Lääkintävälineiden CE-merkki:	CE-merkintä yhdessä MD-symbolin kanssa osoittaa, että Interacoustics A/S vastaa lääkinällisiä laitteita koskevan asetuksen (EU) 2017/745 liitteen I vaatimuksia Laatujärjestelmän on hyväksynyt TÜV – tunnistenumero 0123.		
Standardit:	Testisignaali:	IEC 60645-3 2007	
	AEP	IEC 60645-7 2009, tyyppi 1	
EPA-esivahvistin:	Kaksikanavainen, vakio:	EPA4-kaapelinkerääjä (4 elektrodi). Vakio 50 cm, vaihtoehto: 5 cm tai 290 cm	
	Yksikanavainen (valinnainen):	EPA3-kaapelinkerääjä (3 elektrodi). 50 cm	
	Vahvistus:	80 dB / 60 dB (60 dB = VEMP (-20 dB))	
	Taajuusvaste:	0,5–11,3 kHz.	
	CMR-suhde:	Vähintään 100 dB. Tyypillinen 120 dB 55 Hz:ssä	
	Kohina (RTI)	=< 15 nV/√Hz	
	Radiotaajuushäiriönsieto:	Tyypillisesti 20 dB:n parannus aiempiin malleihin verrattuna.	
	Maks. tulon jännitesiiirtymä:	2,5 V	
	Tuloimpedanssi:	>=10 MΩ / =< 170 pF	
	Virta päälaitteesta:	Eristetty sähkösyöttö 1500 V:n eristyksellä. Signaali on digitaalisesti/kapasitiivisesti eristetty.	
Tekniset tiedot samat kuin EPA4	Impedanssimittaus:	Valittavissa jokaiselle elektrodille	
	Mittaustaajuus:	33 Hz	
	Aaltomuoto:	Suorakulmainen	
	Mittausvirta:	19 μA	
	Alue:	0,5 kΩ – 25 kΩ	
Ärsyke:	Ärsykenopeus:	0,1 - 80,1 ärsyettä sekunnissa 0,1 askelin.	
	Vaippakäyrät/ikkunat:	Bartlett, Blackman, gaussi, Hamming, Hanning, suorakaide ja manuaalinen (nousu/lasku ja tasanne)	
	Peite:	Valkokohina. Kalibroitu ja näytetty peSPL:nä	
	Kuuloke:	Inserttkuuloke, kalibroitu IEC 711 -liittimellä. KUULOKKEET itsenäisellä kalibroinnilla (valinnainen) LUU-luujohdinkuulokkeet (valinnainen) Vapaakenttäkaiutin (valinnainen)	
	Taso:	20–135,5 dB peSPL, katso nHL-muunnos ärsykeen maksimi-intensiteetin luvusta, sillä tämä riippuu taajuudesta.	
	Polariteetti:	Tiivistys, harvennus, vaihteleva	
	Kliikki:	100 μs (200 Hz -11 kHz)	
	Äänipurskeen taajuus:	250, 500, 750, 1 000, 1 500, 2 000, 3 000, 4 000, 6 000 ja 8 000 Hz.	
	Äänipurskeen stimulointi-aika:	Stimulaatio enintään 780 ms	
	NB CE-Chirp@ LS -taajuus:	500, 1000, 2000 ja 4000 Hz	
	Leveäkaista CE-Chirp@: LS	200 Hz -11 kHz	
	Peitetaso:	+30...-40 dB suhteessa ärsyketasoon. Ärsyketaso esitetään nHL:nä. Peitetaso esitetään vain SPL:nä eikä se siten voi ylittää ärsykeen äänenvoimakkuutta. Esimerkiksi 100 dBnHL:nä esitetty ärsyke ja 0 dB:n suhteellinen peitetaso antaisi peitetasoksi 100 dB peSPL. Se vastaisi tasoa 75 dBnHL. Suurimmat peitetasot: Inserttkuulokkeet: 110 dB SPL, suhteelliset tasot 0...-40. Kuulokkeet: 110 dB SPL, suhteelliset tasot 0...-40. Inserttkuulokkeet: 110 dB SPL, suhteelliset tasot +60...-40.	
	Absoluuttinen peitetaso:	0...110 dB SPL absoluuttinen taso. Peitetaso esitetään vain SPL:nä eikä se siten voi ylittää ärsykeen äänenvoimakkuutta. Esimerkiksi 100 dBnHL:nä esitetty ärsyke ja 0 dB:n suhteellinen peitetaso antaisi peitetasoksi 100 dB peSPL. Se vastaisi tasoa 75 dBnHL. Suurimmat peitetasot: Inserttkuulokkeet: 110 dB SPL, suhteelliset tasot 0...-40. Kuulokkeet: 110 dB SPL, suhteelliset tasot 0...-40. Inserttkuulokkeet: 110 dB SPL, suhteelliset tasot +60...-40.	
	Tallennus:	Analyysiaika:	-150 ms ennen ärsykeitä ja enintään 1050 ms (käyttöoikeusriippuvainen).
		A/D-resoluutio:	16-bittinen
Näytteenottotaajuus:		30 kHz	



	Artefaktin hylkäysjärjestelmä:	Vakio jännitepohjainen järjestelmä
	Hylkäystasot:	Manuaalinen 0,2 - 640 μ V tulo 0,1 uV askelin.
	Aliaksenestosuodatin:	Sisäinen suodatin ADC:ssä
	Pistettä/jälki:	450 näytetty
	Alhaisen taajuuden läpäisysuodatin:	Ei mitään tai 17 - 12000 Hz riippuen mittaustyyppistä 33 välioton FIR-suodatin ilman aallonhuipun latenssin siirtoa.
	Korkean taajuuden läpäisysuodatin:	0,83 Hz - 500 Hz riippuen mittaustyyppistä.
	DSP alhaisen taajuuden läpäisysuodatin:	100, 300, 750, 1k, 1,5k, 2k, 3k, 4k, 5k, 7,5 kHz
	DSP korkean taajuuden läpäisysuodatin:	0.5, 1,0, 3,3, 10, 33, 100 Hz
Näyttövahvistus:		Yleinen näyttövahvistus: sovelletaan testauksen aikana. Yksittäisen käyrän näyttövahvistus: sovelletaan testauksen aikana.
Ohjatut parametrit:		Ärsykkeiden nopeus, ärsykkeiden lukumäärä, polariteetti, klikki, äänipurske (taajuus, siniaaltojen määrä, ikkuna), ärsykkeiden intensiteetti, käyrien määrä / intensiteetti, intensiteetti (nouseva laskeva), pehmeiden säädin, ärsykekorva, kuulokkeet, peitetaso, alustava suodatinasetus, tallennusalku, automaattinen seuraava intensiteetti (aallon uudelleentuottotaso näytöllä), yleinen näyttövahvistus, yksittäisen käyrän näyttövahvistus, perustaso, latenssinormi, raporttimallit, tulostus, manuaalinen ärsyke totuttautumiseen, puhe potilaalle.
Tietojen keruu:		impedanssitesti, aaltomuotopuskuri (A/B, kontra, lpsi-kontra, A-B = kohina), käyrä (piilota, kiinnitä, sulauta, poista), online-EEG, aaltomuotojen tallennus kooltaan rajoittamattomassa tietokannassa.
Tietojen palautus:		Menetetyt tiedot voidaan palauttaa lähes kaikissa Windows®-käyttöjärjestelmän kaatumisissa palautettaessa Windows®-toiminta.

Note ! Kuulokkeet on tarkoitettu vain yhdelle Eclipselle! Kalibrointi tallennetaan Eclipseen. Kuulokkeiden vaihdon jälkeen Eclipseen liitetyt kuulokkeet on kalibroitava uudelleen.



12.2.1 peSPL - nHL korjausarvot

Äänipurske ECochG/ABR15/ABR30/AMLR/RATE STUDY/VEMP 0 dB 2-1-2 jakson lineaarinen vaippa				Äänipurske ALR/MMN dB 25-50-25 ms			
Hz	Inserttikuuloke	Kuuloke	Luu	Hz	Inserttikuuloke	Kuuloke	Luu
250	28,0	38,0	74,5	250	17,5	27,0	67,0
500	23,5	25,5	69,5	500	9,5	13,5	58,0
750	21,0	23,0	61,0	750	6,0	9,0	48,5
1000	21,5	21,5	56,0	1000	5,5	7,5	42,5
1500	26,0	23,0	51,5	1500	9,5	7,5	36,5
2000	28,5	24,5	47,5	2000	11,5	9,0	31,0
3000	30,0	26,5	46,0	3000	13,0	11,5	30,0
4000	32,5	32,0	52,0	4000	15,0	12,0	35,5
6000	36,5	37,5	60,0	6000	16,0	16,0	40,0
8000	41,0	41,5	65,5	8000	15,5	15,5	40,0
ISO 389-6:2007				ISO 389-1:2000, ISO 389-2:1994, ISO 389-3:1994			
Naksaus ECochG/ABR15/ABR30/AMLR/RATE STUDY/VEMP 0 dB				Naksaus ALR/MMN 0 dB			
	Inserttikuuloke	Kuuloke	Luu		Inserttikuuloke	Kuuloke	Luu
Naksaus	35,5	30,0	51,5	Naksaus	35,5	30,0	51,5
NB CE-Chirp® LS ECochG/ABR15/ABR30/AMLR/RATE STUDY/VEMP 0 dB				NB CE-Chirp® LS ALR/MMN 0 dB			
Hz	Inserttikuuloke	Kuuloke	Luu	Hz	Inserttikuuloke	Kuuloke	Luu
500	25,5	27,5	74,0	500	25,5	27,5	74,0
1000	24,0	24,0	61,0	1000	24,0	24,0	61,0
2000	30,5	26,5	50,0	2000	30,5	26,5	50,0
4000	34,5	34,0	55,0	4000	34,5	34,0	55,0
CE-Chirp® LS ECochG/ABR15/ABR30/AMLR/RATE STUDY/VEMP 0 dB				CE-Chirp® LS ALR/MMN 0 dB			
	Inserttikuuloke	Kuuloke	Luu		Inserttikuuloke	Kuuloke	Luu
	31,5	26,5	51,0		31,5	26,5	51,0

Vain äänipurskeen korjausarvot muuttuvat ALR- ja MMN-testaukselle. Naksaus- ja CE-Chirps® LS -äänille käytetään samaa korjausta.



12.3 Tekniset tiedot, TEOAE

Lääkintävälineiden CE-merkki:	CE-merkintä yhdessä MD-symbolin kanssa osoittaa, että Interacoustics A/S vastaa lääkinällisiä laitteita koskevan asetuksen (EU) 2017/745 liitteen I vaatimuksia Laatujärjestelmän on hyväksynyt TÜV – tunnistenumero 0123.	
Standardit:	Testsignaali:	IEC 60645-32007
Ärsyke:	OAE	TEOAE IEC 60645-6:2009, Tyyppi 1 & 2 Otoakustiset emissiot
	Tyyppi:	Napsauta Ei-lineaarinen
	Kaistanleveys:	30 - 90 dB peSPL, kalibroitu huipusta huippuun, AGC-ohjattu
	Taso:	50 - 90 dB SPL
	Tasoaskel:	1 dB SPL
Tallennus:	Kuuloke:	DPOAE-/TEOAE-sondi (tarkkuus 0,5 dB)
	Analyysiaika:	5 sekunnista 30 minuuttiin
	Näytteenottotaajuus:	30 kHz
	A/D-resoluutio:	16-bittinen, 3,7 Hz:n resoluutio
	Artefaktin hylkäysjärjestelmä:	0 - +60 dB SPL tai pois käytöstä Sovelletaan testauksen aikana
Näyttövahvistus:	SNR-kriteerit:	Säädettävissä välillä 5-25 dB
	Yleinen näyttövahvistus:	Sovelletaan testauksen aikana

OAE-sondin tekniset tiedot:		
Sondi:	Sovellus:	TEOAE-mittaukset
	Mitat:	(L x S x K) 12 x 26 x 11 mm (pl. Eclipse)
	Paino:	3 g (pl. kaapeli, jne. Eclipse) 39 g (ml. kaapeli pl. Eclipse)
	Kaapeli:	Pituus: 2980 mm, kaapeli

Note ! OAE-sondi on tarkoitettu vain yhdelle Eclipselle! Kalibrointi tallennetaan Eclipseen. Kuulokkeiden vaihdon jälkeen Eclipseen liitetyt kuulokkeet on kalibroitava uudelleen.

TEOAE-kalibrointi:

Sondin ärsykkeet on kalibroitu peSPL-arvoilla IEC 711 -korvasimulaattorin liitintä käyttäen IEC 60318-4 -standardin mukaisesti.



12.4 Tekniset tiedot, DPOAE

Lääkintävälaineiden CE-merkki:	CE-merkintä yhdessä MD-symbolin kanssa osoittaa, että Interacoustics A/S vastaa lääkinällisiä laitteita koskevan asetuksen (EU) 2017/745 liitteen I vaatimuksia Laatujärjestelmän on hyväksynyt TÜV – tunnistenumero 0123.	
Standardit:	Test signaali:	IEC 60645-1:2012 /ANSI S3.6
	OAE	DPOAE IEC 60645-6:2009, Tyyppi 2 Otoakustiset emissiot
Ärsyke:	Taajuusalue:	500-10000 Hz.
	Taajuusaskel:	25 Hz
	Taso:	30 – 70 dB nHL
	Tasoaskel:	1 dB SPL
	Kuuloke:	DPOAE/TEOAE -sondi
Tallennus:	Analyysiaika:	Vähintään 2 sekuntia, muuten rajoittamaton aika
	A/D-resoluutio:	16-bittinen, 3,7 Hz:n resoluutio
	Näytteenottotaajuus:	30 kHz
	Artefaktin hylkäysjärjestelmä:	-30 - +30 dB SPL tai pois käytöstä Sovelletaan testauksen aikana
	Ärsyksen toleranssi:	Säädettävissä välillä 1-10 dB
	SNR-kriteerit:	Säädettävissä välillä 3-25 dB
	Sondin tarkistusikkuna:	Korvakäytävän 256 pisteen taajuusvaste, joka on saatu taajuudella 100 Hz tasolla 80 dB SPL syötetystä klikkiärsykkeestä.
Näyttövahvistus:	DP-vasteikkuna:	4096 pisteen taajuusvaste
	Yleinen näyttövahvistus:	Sovelletaan testauksen aikana

OAE-sondin tekniset tiedot:		
Sondi:	Sovellus:	DPOAE-mittaukset
	Mitat:	(L x S x K) 12 x 26 x 11 mm (pl. Eclipse)
	Paino:	3 g (pl. kaapeli, jne. Eclipse) 39 g (ml. kaapeli, pl. Eclipse)
Kaapeli:	Pituus:	2980 mm, kaapeli

Note ! OAE-sondi on tarkoitettu vain yhdelle Eclipselle! Kalibrointi tallennetaan Eclipseen. Kuulokkeiden vaihdon jälkeen Eclipseen liitetyt kuulokkeet on kalibroitava uudelleen.

DPOAE-kalibrointi:

Sondin ärsykkeet L1 ja L2 on kalibroitu erikseen SPL-arvoilla IEC 711 -korvasimulaattorin liitintä käyttäen IEC 60318-4 -standardin mukaisesti.

DPOAE-moduuli käyttää parannettua ärsyketason hallintamenetelmää, joka tuottaa halutun intensiteetin tarkemmin eri kokoiisiin korvakäytäviin pienistä lapsista aikuisiin. Standardi IEC 60645-6 rajoittuu tällä hetkellä vain aikuisten korviin. Voidaksemme palvella markkinoita paremmin tuotteella, joka tarjoaa tarkemmat ärsyketasot myös tilavuudeltaan hyvin erilaisiin korvakäytäviin (erityisesti pienten lasten), olemme valinneet kattavamman DPOAE-kalibrointimenetelmän, jota IEC 60645-6 ei kata kaikkien protokollien osalta.

Tämä parannettu ärsyketason hallintamenetelmä otetaan käyttöön, kun valitaan Use Microphone compensation (Käytä mikrofonin kompensatiota) -valintaruutu. Jos halutaan käyttää IEC60645-6-kalibrointimenetelmää, poista Use Microphone compensation (Käytä mikrofonin kompensatiota) -valintaruudun valinta protokollan asetusten Advanced (Lisäasetukset) -välilehdessä.



12.5 Tekniset tiedot, ABRIS

Lääkintävälineiden CE-merkki:	CE-merkintä yhdessä MD-symbolin kanssa osoittaa, että Interacoustics A/S vastaa lääkinällisiä laitteita koskevan asetuksen (EU) 2017/745 liitteen I vaatimuksia. Laatu järjestelmän on hyväksynyt TÜV – tunnistenumero 0123.	
Standardit:	Testisignaali:	IEC 60645-3 2007
	AEP	IEC 60645-7:2009 tyyppi 2
EPA-esivahvistin:	Kaksikanavainen, vakio:	EPA4-kaapelinkerääjä (4 elektrodi). Vakio 50 cm, vaihtoehto: 5 cm tai 290 cm
	Yksikanavainen (valinnainen):	EPA3-kaapelinkerääjä (3 elektrodi). 50 cm
	Vahvistus:	80 dB
	Taajuusvaste:	0,5–11,3 kHz
	CMR-suhde:	Vähintään 100 dB. Tyypillinen 120 dB 55 Hz:ssä
	Kohina (RTI)	=< 15 nV/√Hz
	Radiotaajuushäiriönsieto:	Tyypillisesti 20 dB:n parannus aiempiin malleihin verrattuna.
	Maks. tulon jännitesieritymä:	2,5 V
	Tuloimpedanssi:	>=10 MΩ / =<170 pF
	Virta päälaitteesta:	Eristetty sähkösyöttö 1500 V:n eristyksellä. Signaali on digitaalisesti/kapasitiivisesti eristetty.
Tekniset tiedot samat kuin EPA4	Impedanssimittaus:	Valittavissa jokaiselle elektrodille
	Mittaustaajuus:	33 Hz
	Aaltomuoto:	Suorakulmainen
	Mittausvirta:	19 μA
	Alue:	0,5 kΩ – 25 kΩ
	Ärsyke:	Ärsykenopeus: 93 Hz
	Taso: 30, 35, 40 dBnHL	
	Klikki: 100 μs	
Tallennus:	Analyysiaika:	120 s
	A/D-resoluutio:	16-bittinen
	Näytteenottoaajuus:	30 kHz
	Artefaktin hylkäysjärjestelmä:	Vakio jännitepohjainen järjestelmä
Display: (Näyttö):	Ärsykkeen taso ja tyyppi, grafiikkanäkymä	
Security: (Turvallisuus):	Testiparametrien salasanasuojaus on mahdollista.	
Algorithmic Sensitivity: (Algoritminen herkkyys):	Click: (Klikki):	99,99 %
Specificity: (Erytyisyys):	Click: (Klikki):	≥ 97 %



12.6 Tekniset tiedot, ASSR

Lääkintävälineiden CE-merkki:	CE-merkintä yhdessä MD-symbolin kanssa osoittaa, että Interacoustics A/S vastaa lääkinällisiä laitteita koskevan asetuksen (EU) 2017/745 liitteen I vaatimuksia Laatu järjestelmän on hyväksynyt TÜV – tunnistenumero 0123.	
Standardit:	Testisignaali:	IEC 60645-3 2007
	AEP	IEC 60645-7:2009, Tyyppi1.
EPA-esivahvistin:	Kaksikanavainen, vakio:	EPA4-kaapelinkerääjä (4 elektrodi). Vakio 50 cm, vaihtoehto: 5 cm tai 290 cm
	Yksikanavainen (valinnainen):	EPA3-kaapelinkerääjä (3 elektrodi). 50 cm
	Vahvistus:	80 dB / 60 dB
	Taajuusvaste:	0,5–11,3 kHz
	CMR-suhde:	Vähintään 100 dB. Tyypillinen 120 dB 55 Hz:ssä
	Kohina (RTI)	=< 15 nV/√Hz
	Radiotaajuushäiriönsieto	Tyypillisesti 20 dB:n parannus aiempiin malleihin verrattuna.
	Maks. tulon jännitesiiirtymä:	2,5 V
	Tuloimpedanssi:	>=10 MΩ / =<170 pF
Impedanssimittaus:	Aaltomuoto:	Suorakulmainen
	Mittausvirta:	19 μA
	Alue:	0,5 kΩ – 25 kΩ
Ärsyke:	Ärsykenopeus:	40 tai 90 Hz
	Kuuloke:	Ear Tone ABR -insertikuuloke, kalibroitu IEC 711 -liittimellä. Kuuloke (valinnainen) LUU-luujohdin (valinnainen)
	Taso:	0 – 100 dB nHL, 5 dB askelissa.
	NB CE-Chirp® -taajuus:	500, 1000, 2000 ja 4000 Hz, molemmat korvat samaan aikaan.
	Kaistanleveys:	1 oktaavi ± ½ oktaavia – 3 dB
	Peite:	Valkokohina 0 – 100 dB SPL
	Analyysiaika:	6 minuuttia ASSR-signaalin havaitsemiseen - voidaan pidentää enintään 15 minuuttia
Tallennus:	Näytteenottoaajuus:	30 kHz
	Artefaktin hylkäysjärjestelmä:	Vakio jännitepohjainen järjestelmä
	Vahvistus:	74 - 110 dB Autom. tai manuaalinen valinta
	Kanavat:	2 erillisellä havaintoalgoritmilla
	Algoritminen herkkyys:	99 % tai 95 %, väärän läpäisyn todennäköisyys
	Hylkäystasot:	Manuaalinen 5, 10, 20, 40, 80, 160, 320, 640 μV tulo
	Aliaksenestosuodatin:	Analoginen 5 kHz, 24 dB / oktaavi
Näyttö:		Riippumaton, enintään 8 samanaikaisen ärsyksen hallinta (maks. 4/korva)
Näyttövahvistus:		Riippumaton käynnistys- ja pysäytys hallinta jokaiselle 8:lle ärsykkeelle.
Ohjatut parametrit:		Ärsyketason hallinta jokaiselle 8:lle ärsykkeelle. Väärän läpäisyn todennäköisyys 1 tai 5 %. Mukana testiprotokollat lapsille ja aikuiselle
NOAH:		NOAH yhteensopiva (NOAH 3.6 tai suurempi) testattu yhteensopivuus NOAH-versioille 4.4, 4.3, 4.2, 4.1, 4.0 ja 3.6 (Arvioitu audiogrammi saatavissa muille NOAH-moduuleille)

Note ! Kuulokkeet on tarkoitettu vain yhdelle Eclipselle! Kalibrointi tallennetaan Eclipseen. Kuulokkeiden vaihdon jälkeen Eclipseen liitetty kuulokkeet on kalibroitava uudelleen.



12.7 Sähkömagneettinen yhteensopivuus (EMC)



HUOMIO

Tämä luku koskee kaikkia Eclipse-järjestelmän malleja.

Tämä laitteisto soveltuu sairaalaympäristöihin lukuun ottamatta-aktiivisten kirurgisten korkeataajuuslaitteiden läheisyyttä ja magneettikuvausjärjestelmien radiotaajuussuojattuja-tiloja, joissa sähkömagneettisen häiriön voimakkuus on suuri.

HUOMAUTUS: Valmistaja määrittelee laitteiston OLENNAISEN SUORITUSKYVYN seuraavasti:

Tällä laitteistolla ei ole OLENNaista SUORITUSKYKYÄ. OLENNAISEN SUORITUSKYVYN puuttuminen tai menetys ei voi johtaa kohtuuttomaan välittömään vaaraan.

Lopullisen diagnoosin on perustuttava aina kliiniseen tietoon ja osaamiseen.

Laitteiston käyttöä muiden laitteiden lähellä on vältettävä, koska tämä voi johtaa virheelliseen toimintaan. Jos tällainen käyttö on välttämätöntä, laitteistoa ja muita laitteita on tarkkailtava ja varmistettava, että ne toimivat normaalisti.

Muiden kuin tämän laitteiston valmistajan hyväksymien tai toimittamien lisätarvikkeiden ja kaapeleiden käyttö voi lisätä laitteen sähkömagneettista häiriösaiteilyä tai heikentää sähkömagneettisen häiriön sietoa ja johtaa virheelliseen toimintaan. Luettelo hyväksytyistä lisätarvikkeista ja kaapeleista löytyy tästä luvusta.

Kannettavia radiotaajuusviestintälaitteita (mukaan lukien oheistarvikkeet, kuten antennijohdot ja ulkoiset antennit) ei saa käyttää lähempänä kuin 30 cm:n (12 tuuman) etäisyydellä mistään tämän laitteiston osasta, valmistajan hyväksymät kaapelit mukaan lukien. Muussa tapauksessa laitteiston toiminta saattaa häiriintyä.

Tämä laitteisto noudattaa standardia IEC60601-1-2:2014+AMD1:2020, päästoluokka B, ryhmä 1.

HUOMAUTUS: Täydentävästä standardista ja sallituista arvoista ei ole poikettu.

HUOMAUTUS: Kaikki tarvittavat kunnossapito-ohjeet noudattavat EMC-vaatimuksia ja löytyvät tämän ohjeen yleistä kunnossapitoa käsittelevästä osasta. Muita toimia ei tarvita.

HUOMAUTUS: Jos järjestelmään liitetään muu kuin lääketieteellinen elektroniikkalaitte (tyypillinen tietotekniikkalaitte), on käyttäjän vastuu varmistaa, että tämä laite noudattaa sovellettavia standardeja ja että koko järjestelmä täyttää EMC-vaatimukset. Seuraavassa on yleisesti käytettyjä standardeja tietotekniikkalaitteiden ja muiden vastaavien laitteiden⁴ sähkömagneettisen yhteensopivuuden testaamiseen:

Häiriöpäästöjen testaus

EN 55032 (CISPR 32)	Multimedialaitteiden sähkömagneettinen yhteensopivuus – Häiriöpäästövaatimukset
EN 61000.3.2	Sähkömagneettinen yhteensopivuus (EMC) – Harmoniset virrat (vain vaihtovirta; laitteet, joiden ottovirta on enintään 16 A/vaihe)
EN 61000.3.3	Sähkömagneettinen yhteensopivuus (EMC) – Raja-arvot – Yleiseen pienjänniteverkkoon aiheutuvat jännitteenvaihtelut, huojunta ja välkyntä (vain vaihtovirta; laitteet, joiden ottovirta on enintään 16 A/vaihe)

⁴ Laitteisiin kuuluvat henkilökohtainen tietokoneet, tietokoneet, taulutietokoneet, kannettavat tietokoneet, mobiililaitteet, kämmenietokoneet, Ethernet-keskittimet, reitittimet, Wi-Fi, tietokoneiden oheislaitteet, näppäimistöt, hiiret, tulostimet, piirurit, USB-tallennustilat, kiintolevy- ja solid-state-tallentimet ja monet muut.



Häiriönsiedon testaus

EN 55024 (CISPR 24)

Tietotekniikan laitteet — Häiriönsieto — Raja-arvot ja mittausmenetelmät

IEC 60601-1-2:ssa eriteltyjen EMC-vaatimusten mukaisuuden varmistamiseksi on tärkeää, että tarvittaessa käytetään vain seuraavia kohdassa määritettyjä lisätarvikkeita:

On lisälaitteen liittävän henkilön vastuulla varmistaa, että järjestelmä on IEC 60601-1-2-standardin mukainen.

IEC 60601-1-2:ssa eriteltyjen EMC-vaatimusten mukaisuus varmistetaan, jos kaapelien tyypit ja kaapelien pituudet ovat seuraavat:

Kuvaus	Pituus	Suojattu
Sähköjohto	2,0 m	Suojaamaton
USB-kaapeli	2,0 m	Suojattu
EPA-esivahvistin	2,5 m	Suojattu
EPA3-kaapelinkerääjä	0,5 m	Suojattu
EPA4-kaapelinkerääjä	50 mm / 0,5 m / 2,9 m	Suojattu
LBK15-takaisinkytkentäkotelo	2,0 m	Suojattu
Inserttikuulokkeet	2,9 m	Suojattu
Suojatut kuulokkeet	2,9 m	Suojattu
Luujohtin	2,0 m	Suojattu
OAE-sondi	2,9 m	Suojattu
Kokleaarinen liipaisukaapeli	1,5 m / 5 m	Suojattu



Ohjeistus ja valmistajan ilmoitus – sähkömagneettiset päästöt

Eclipse on tarkoitettu käytettäväksi alla määritellyssä sähkömagneettisessa ympäristössä. Asiakkaan tai *Eclipsen* käyttäjän tulee varmistaa, että sitä käytetään tällaisessa ympäristössä.

Häiriöpäästöjen testaus	Vaatimustenmukaisuus	Sähkömagneettinen ympäristö – ohjeistus
Radiotaajuinen säteily CISPR 11	Ryhmä 1	<i>Eclipse</i> käyttää radiotaajuusenergiaa vain sisäiseen toimintaansa. Näin ollen sen radiotaajuinen säteily on erittäin vähäistä, eikä todennäköisesti aiheuta häiriötä lähellä oleviin elektroniikkalaitteisiin. <i>Eclipse</i> sopii käytettäväksi kaikissa kaupallisissa, teollisissa, liiketoiminnallisissa ja asuinympäristöissä.
Radiotaajuinen säteily CISPR 11	Luokka B	
Harmoniset päästöt IEC 61000-3-2	Täyttää vaatimukset Luokka A	
Jännitevaihtelut / välkyntäsäteily IEC 61000-3-3	Täyttää vaatimukset	

Suosittelu välimatka kannettavien ja siirrettävien radiotaajuusviestintälaitteiden ja tämän *laitteen* välillä.

Eclipse on tarkoitettu käytettäväksi sähkömagneettisessa ympäristössä, jonka säteileviä radiotaajuushäiriöitä kontrolloidaan. Asiakas tai *Eclipsen* käyttäjä voi auttaa sähkömagneettisen häiriön ehkäisemisessä säilyttämällä vähimmäisetäisyyden kannettavien ja mobiilien radiotaajuusviestintälaitteiden (lähettimet) ja *Eclipsen* välillä alla olevien suositusten mukaisesti viestintälaitteen enimmäistehon mukaan.

Lähettimen nimellinen enimmäisteho [W]	Välimatka lähettimen taajuuden mukaan [m]		
	150 kHz – 80 MHz $d = 1,17 \sqrt{P}$	80 MHz – 800 MHz $d = 1,17 \sqrt{P}$	800 MHz – 2,7 GHz $d = 2,23 \sqrt{P}$
0,01	0,12	0,12	0,23
0,1	0,37	0,37	0,74
1	1,17	1,17	2,33
10	3,70	3,70	7,37
100	11,70	11,70	23,30

Lähettimien, joiden enimmäistehoa ei ole mainittu yllä, suositeltu välimatka d metreinä (m) voidaan arvioida käyttämällä lähettimen taajuuteen sopivaa laskelmaa, jossa P on lähettimen valmistajan ilmoittama enimmäisteho watteina (W).

Huomautus 1 80 MHz:n ja 800 MHz:n kohdalla käytetään korkeampaa taajuusväliä.

Huomautus 2 Nämä ohjeet eivät välttämättä kata kaikkia tilanteita. Rakenteiden, esineiden ja ihmisten aiheuttama vaimennus ja heijastus vaikuttavat sähkömagneettisen säteilyn leviämiseen.



Ohjeistus ja valmistajan ilmoitus – sähkömagneettinen häiriönsieto

Eclipse on tarkoitettu käytettäväksi alla määritellyssä sähkömagneettisessa ympäristössä. Asiakkaan tai **Eclipsen** käyttäjän tulee varmistaa, että sitä käytetään tällaisessa ympäristössä.

Häiriönsiedon testaus	IEC 60601:n testitaso	Vaatumustenmukaisuus	Sähkömagneettinen ympäristö – ohjeistus
Sähköstaattinen purkaus (ESD) IEC 61000-4-2	+8 kV kosketus +15 kV ilma	+8 kV kosketus +15 kV ilma	Lattioiden tulee olla puuta, betonia tai keraamista laattaa. Jos lattia on peitetty synteettisellä materiaalilla, suhteellisen kosteuden tulee olla yli 30 %.
Langattomien radiotaajuusviestintälaitteiden lähikenttien aiheuttaman häiriön sieto IEC 61000-4-3	Pistetaajuus 385–5,785 MHz Tasot ja modulaatio määritelty taulukossa 9	Kuten taulukossa 9	Langattomia radiotaajuusviestintälaitteita ei saa käyttää lähellä Eclipsen mitään osia.
Sähköinen nopea muutos/purkaus IEC 61000-4-4	+2 kV sähkölinjat +1 kV tulo-/lähtölinjat	+2 kV sähkölinjat +1 kV tulo-/lähtölinjat	Verkkovirran laadun tulee olla kaupalliselle tai asuinympäristölle tyypillinen.
Syöksyjännite IEC 61000-4-5	+1 kV linjasta linjaan +2 kV linjasta maahan	+1 kV linjasta linjaan +2 kV linjasta maahan	Verkkovirran laadun tulee olla kaupalliselle tai asuinympäristölle tyypillinen.
Jännitekatkokset, lyhyet keskeytykset ja jännitevaihtelut sähkölinjoissa IEC 61000-4-11	0 % UT (100 % pudotus UT:ssa) / 0,5 sykliä; 0, 45, 90, 135, 180, 225, 270 ja 315° 0 % UT (100 % pudotus UT:ssa) / 1 sykli 40 % UT (60 % pudotus UT:ssa) / 5 sykliä 70 % UT (30 % pudotus UT:ssa) / 25 sykliä 0 % UT (100 % pudotus UT:ssa) / 250 sykliä	0 % UT (100 % pudotus UT:ssa) / 0,5 sykliä; 0, 45, 90, 135, 180, 225, 270 ja 315° 0 % UT (100 % pudotus UT:ssa) / 1 sykli 40 % UT (60 % pudotus UT:ssa) / 5 sykliä 70 % UT (30 % pudotus UT:ssa) / 25 sykliä 0 % UT (100 % pudotus UT:ssa) / 250 sykliä	Verkkovirran laadun tulee olla kaupalliselle tai asuinympäristölle tyypillinen. Jos Eclipsen käyttäjän täytyy voida jatkaa laitteen käyttöä verkkovirran katkosten aikana, suositellaan Eclipsen virran lähteeksi keskeytymätöntä virtalähdettä tai sen akkua.
Taajuus (50/60 Hz) IEC 61000-4-8	30 A/m	30 A/m	Magneettikenttien tulee olla tyypilliselle kaupalliselle tai asuinympäristölle ominaisella tasolla.
Säteilykentät lähietäisyydellä – häiriönsietotesti IEC 61000-4-39	9 kHz – 13,56 MHz. Taajuus, taso ja modulaatio määritelty standardissa AMD 1: 2020, taulukko 11	Kuten taulukossa 11, AMD 1: 2020	Jos Eclipse sisältää magneettisesti herkkiä osia tai piirejä, lähimagneettikentät eivät saa olla voimakkaampia kuin taulukossa 11 määritellyt testitasot

Huomautus: UT on vaihtovirran verkkojännite ennen testitason soveltamista.



Ohjeistus ja valmistajan ilmoitus – sähkömagneettinen häiriönsieto

Eclipse on tarkoitettu käytettäväksi alla määritellyssä sähkömagneettisessa ympäristössä. Asiakkaan tai **laitteen** käyttäjän tulee varmistaa, että sitä käytetään tällaisessa ympäristössä.

Häiriönsiedon testaus	IEC / EN 60601:n tutkimustaso	Vaativuus	Sähkömagneettinen ympäristö – ohjeistus
Johdettu radiotaajuus IEC / EN 61000-4-6	3 Vrms 150 kHz – 80 MHz 6 Vrms ISM-kaistat (ja amatööriradiokaistat terveydenhuollon kotiympäristössä)	3 Vrms 6 Vrms	Kannettavat ja siirrettävät radiotaajuusviestintälaitteet eivät saa olla lähempänä Eclipse n mitään osaa, mukaan lukien kaapelit, kuin suositeltu etäisyys, joka lasketaan lähettimen taajuuden mukaan. Suosittelu etäisyys: $d = \frac{3,5}{V_{rms}} \sqrt{P}$
Säteilevä radiotaajuus IEC / EN 61000-4-3	3 V/m 80 MHz – 2,7 GHz 10 V/m 80 MHz – 2,7 GHz Vain terveydenhuollon kotiympäristö	3 V/m 10 V/m (terveydenhuolto kotona)	$d = \frac{3,5}{V/m} \sqrt{P} \text{ 80 MHz – 800 MHz}$ $d = \frac{10}{V/m} \sqrt{P} \text{ 800 MHz – 2,7 GHz}$ Jossa P on lähettimen valmistajan ilmoittama enimmäisteho watteina (W) ja d on suositeltu etäisyys metreinä (m). Kiinteiden radiotaajuuslähettimien kenttävoimakkuuksien tulee olla sähkömagneettisessa mittauksessa ^a alle kunkin taajuusalueen vaatimustason ^b . Häiriötä voi esiintyä seuraavalla merkillä varustetun laitteiston läheisyydessä: 

HUOMAUTUS 1 80 MHz:n ja 800 MHz:n kohdalla käytetään korkeampaa taajuusväliä.

HUOMAUTUS 2 Nämä ohjeet eivät välttämättä kata kaikkia tilanteita. Rakenteiden, esineiden ja ihmisten aiheuttama vaimennus ja heijastus vaikuttavat sähkömagneettisen säteilyn leviämiseen.

^{a)} Kiinteiden lähettimien, kuten radiopuhelimien, matkapuhelimien, langattomien puhelien ja maaraoliikenteen, amatööriradioiden, AM- ja FM-radiolähetysten sekä TV-lähetysten tukiasemien kenttävoimakkuuksia ei teoreettisesti voida ennustaa tarkasti. Kiinteiden radiotaajuuslähettimien sähkömagneettisen ympäristön arvioinnissa tulisi harkita sähkömagneettista mittausta. Jos mitattu kenttävoimakkuus **laitteen** käyttöpaikassa ylittää kyseessä olevan radiotaajuuden vaatimustason yllä, **laitetta** tulee seurata normaalin toiminnan varmistamiseksi. Mikäli huomataan epänormaalia toimintaa, saatetaan tarvita lisätoimenpiteitä, esim. **laitteen** kääntämistä tai siirtämistä.

^{b)} Taajuusalueella 150 kHz – 80 MHz kenttävoimakkuuksien tulee olla alle 3 V/m.



12.8 Eclipse-ohjelmistomoduulin katsaus

12.8.1 EP15-/EP25-/VEMP/Aided-moduulit*

Testityypit/toiminnot:	EP15	EP25	VEMP	Aided Cortical
Naksaus-ärsyke	x	x	x	
Laajakaista CE-Chirp® LS -ärsyke	Valinnainen	x	Valinnainen	
Kapeakaista CE-Chirp® LS -ärsykkeet (0,5, 1, 2, 4 kHz)	Valinnainen	x	Valinnainen	
Äänipurskeärsykkeet (0,25–8 kHz)	x	x	x	
Tallennusikkuna	15 ja 30 ms	15–900 ms	150 ms	900 ms
ABR	x	x		
Nopeustutkimus	x	x	x	
ECochG	Valinnainen	x		
MLR		x		
ALR		x		
MMN/P300		x		
eABR	x	x		
cVEMP / oVEMP	Valinnainen	Valinnainen	x	Valinnainen
EMG-ohjattu ärsyke/tallennus			x	
EMG-skaalaus (korjaus)			x	
Potilaan EMG-monitori/ääni			x	
Aided Cortical	Valinnainen	Valinnainen	Valinnainen	x
ManU-IRU-ärsykkeet				x
HD-Sounds				x
Ling-ärsykkeet				x

* Katso lisätietoja ärsykkeen maksimi-intensiteetin luvusta.



12.8.2 EP15/EP25/VEMP-moduulin ärsyksen maksimi-intensiteetti

Ohjelmistosta 4.5 alkaen ärsyksen maksimit kasvavat kaikkien kuulokkeiden osalta.

Inserttikuulokkeet pystyvät nyt entistä suurempiin voimakkuuksiin.

Suuremman maksimi-intensiteetin saaminen luujohtimelle. Hanki B81 BC. Varmista sitten, että kalibrointiasetuksista on valittu oikea luuvärähtelijä, joka mahdollistaa voimakkaamman antotason. Jos kuuloke on uusi, varmista aina, että se kalibroidaan ennen käyttöä. Noudata huolto-oppaassa annettuja ohjeita.

Alla olevassa taulukossa on yhteenveto eri kuulokkeiden minimi-intensiteetistä ohjelmistosta 4.5 alkaen. Yksittäiset järjestelmät voivat pystyä tätä suurempiin voimakkuuksiin. Tämä riippuu yksittäisen kuulokkeen taajuuskohtaisesta herkkydestä.

Ärsyke		ABR3A		DD45		DD45S		B81	
		lyhyt 2-1-2	Pitkä	lyhyt 2-1-2	Pitkä	lyhyt 2-1-2	Pitkä	lyhyt 2-1-2	Pitkä
Purske	250	105	115	105	110	105	110	50	55
Purske	500	110	120	115	120	115	120	70	80
Purske	750	110	120	120	120	120	120	70	85
Purske	1000	110	120	120	120	120	120	75	90
Purske	1500	110	120	115	120	115	120	80	95
Purske	2000	110	120	115	120	110	120	75	90
Purske	3000	110	120	120	120	115	120	65	85
Purske	4000	105	120	115	120	110	120	65	80
Purske	6000	90	110	100	120	100	120	45	65
Purske	8000	70	95	95	120	90	115	35	60
CE-Chirp®		100	105	110	110	110	110	70	70
Naksaus		100	100	105	105	105	105	70	70
Naksaus 200 Hz – 10 kHz		95	95	105	105	105	105	70	70
NB CE-Chirp®	500	105	105	115	115	115	115	60	60
NB CE-Chirp®	1000	110	110	115	115	120	120	70	70
NB CE-Chirp®	2000	105	105	115	115	110	110	70	70
NB CE-Chirp®	4000	105	105	115	115	110	110	60	60

Kaikki yllä olevat arvot ovat ärsyketasoja nHL:inä.



12.8.3 TEOAE-moduuli

Testityypit/toiminnot:	TEOAE-moduuli
Ärsyketaso	30 – 90 dB nHL
Epälineaarinen klikkiärsyke	x
Taajuusalue	500 – 5500 Hz
Testiaika	5 sekunnista 30 minuuttiin
FFT-näyttö	x
Läpäisy-/viite-etiketit	x
SNR-arvon näyttö	x
OAE-tason näyttö	x
Automaattinen seulonta (läpäisy/viite) algoritmi (protokolla)	x
Käyttäjän määrittämä läpäisy/viite-algoritmi (protokolla)	x

12.8.4 DPOAE-moduuli

Testityypit/toiminnot:	DPOAE-moduuli
Ärsyketaso	30 - 80 dB SPL
Ärsykealue	500 – 10000 Hz
Testiaika	Min 2 s – muuten rajoittamaton
DP-grammi	x
DP-tulo/-lähtö	x
Normatiivinen tietojen näyttövaihtoehto	x
Tarkistusmerkkiosoitus SNR-havainnolle	x
Käyttäjän määrittämät protokollat	x
Manuaalinen testiajan ohitus	x

12.8.5 ABRIS-moduuli

Toiminnot:	ABRIS-moduuli
Ärsykkeen tyyppi	Naksaus
Ärsykenopeus	93 Hz
Ärsykkeen intensiteetti	30, 35, 40 dB nHL
Testiaika	120 sekuntia (oletus)
Testijärjestely	kartiolisäke tai niska
Testimenetelmä	yksiauraalinen
Käyttäjän määrittämät protokollat	x
Testiparametrien salanasuojaus	x



12.8.6 ASSR-moduuli

Toiminnot:	ASSR-moduuli
Ärsyketaso	0 – 100 dB nHL
Kapeakaista CE-Chirp® -ärsyke (0.5, 1, 2, 4 kHz)	x
Tallennusaika	Enintään 15 min / käyrä
Ärsykenopeus	40 tai 90 Hz
Kuulokevaihtoehdot	Kuuloke, insertit, luu
nHL - eHL korjaustekijät (lapsi/aikuinen)	x
Jäännöskohinan laskin	x
Käyttäjän määrittämät protokollat	x
Noah 4 ja suurempi yhteensopivuus	x

Return Report – Form 001



Opr. dato: 2014-03-07 af: EC Rev. dato: 30.01.2023 af: MHNG Rev. nr.: 5

Company: _____

Address: _____

Phone: _____

e-mail: _____

Address
DGS Diagnostics Sp. z o.o.
Rosówek 43
72-001 Kolbaskowo
Poland

Mail:
rma-diagnostics@dgs-diagnostics.com

Contact person: _____ Date: _____

Following item is reported to be:

- returned to INTERACOUSTICS for: repair, exchange, other: _____
- defective as described below with request of assistance
- repaired locally as described below
- showing general problems as described below

Item: _____ **Type:** _____ **Quantity:** _____

Serial No.: _____ Supplied by: _____

Included parts: _____

Important! - Accessories used together with the item must be included if returned (e.g. external power supply, headsets, transducers and couplers).

Description of problem or the performed local repair:

Returned according to agreement with: Interacoustics, Other : _____

Date : _____ Person : _____

Please provide e-mail address to whom Interacoustics may confirm reception of the returned goods: _____

The above mentioned item is reported to be dangerous to patient or user ¹

In order to ensure instant and effective treatment of returned goods, it is important that this form is filled in and placed together with the item.
Please note that the goods must be carefully packed, preferably in original packing, in order to avoid damage during transport. (Packing material may be ordered from Interacoustics)

¹ EC Medical Device Directive rules require immediate report to be sent, if the device by malfunction deterioration of performance or characteristics and/or by inadequacy in labelling or instructions for use, has caused or could have caused death or serious deterioration of health to patient or user.