

Science **made** smarter

Οδηγίες χρήσης - Ελληνικά - EL

Eclipse



D-0120589-G 2024/05

Πνευματικά δικαιώματα® Interacoustics A/S: Με επιφύλαξη κάθε νόμιμου δικαιώματος. Οι πληροφορίες σε αυτό το έγγραφο ανήκουν στην Interacoustics A/S. Οι πληροφορίες στο παρόν έγγραφο υπόκεινται σε αλλαγές χωρίς προειδοποίηση. Απαγορεύεται η αναπαραγωγή ή η μετάδοση οποιουδήποτε τμήματος του παρόντος εγγράφου σε οποιαδήποτε μορφή ή με οποιοδήποτε μέσο, χωρίς προηγούμενη έγγραφη άδεια της Interacoustics A/S.

ΠΙΝΑΚΑΣ ΠΕΡΙΕΧΟΜΕΝΩΝ

1	Εισαγωγή	1
1.1	Πληροφορίες για το παρόν εγχειρίδιο	1
1.2	Προβλεπόμενος σκοπός	2
1.3	Ενδείξεις χρήσης	2
1.4	Αντενδείξεις	2
1.5	Πληθυσμός χρηστών	3
1.6	Προβλεπόμενος χρήστης	3
1.7	Κλινικά οφέλη	3
1.8	Περιγραφή προϊόντος	4
1.9	Προειδοποιήσεις	6
1.10	Δυσλειτουργία	8
1.11	Διάθεση του προϊόντος	8
2	Άνοιγμα συσκευασίας και εγκατάσταση	9
2.1	Επιθεώρηση	9
2.2	Σήματα	10
2.3	Εγκατάσταση υλικού εξοπλισμού	12
2.3.1	Γείωση της κλίνης/καρέκλας του ασθενούς	13
2.3.2	Πίσω πίνακας Eclipse	14
2.3.3	Μπροστινός πίνακας Eclipse	14
2.3.4	Κουμπιά προενισχυτή	15
2.4	Εγκατάσταση λογισμικού	15
2.4.1	Τι πρέπει να γνωρίζετε πριν ξεκινήσετε την εγκατάσταση	15
2.4.2	Ελάχιστες απαιτήσεις για H/Y	15
2.4.3	Τι θα χρειαστείτε	16
2.4.4	Εγκατάσταση λογισμικού	17
2.4.5	Εγκατάσταση προγράμματος οδήγησης	17
2.4.6	Επαναφορά προεπιλεγμένων εργοστασιακών ρυθμίσεων στο λογισμικό	18
2.4.7	Εγκατάσταση πακέτου γλωσσών	18
2.5	Σταθμός Αναγνώστη	19
2.6	Άδεια χρήσης	19
2.6.1	Αριθμός σειράς Eclipse	19
2.6.2	Αριθμός σειράς DSP και Κλειδί άδειας χρήσης	19
2.7	Έναρξη από τη βάση δεδομένων OtoAccess®	20
2.7.1	Ρύθμιση μονάδας στη βάση δεδομένων OtoAccess®	20
2.8	Έναρξη από το Noah (ASSR ή IA OAE suite μόνο)	21
3	Οδηγίες λειτουργίας EP15/EP25	22
3.1	Η καρτέλα Record (Καταγραφή)	23
3.1.1	Στοιχεία κύριου μενού	23
3.1.2	Ηλεκτρονική Βοήθεια	24
3.1.3	Προβολή ιστορικού περιόδων λειτουργίας	24
3.1.4	Επιλογή πρωτοκόλλου	24
3.1.5	Προσωρινή ρύθμιση	24
3.1.6	Αναδιάταξη καμπυλών	24
3.1.7	Ομαδοποίηση Κυματομορφών	24
3.1.8	Αναφορές	25
3.1.9	Εκτύπωση	25
3.1.10	Εμφάνιση καμπυλών A-B	25
3.1.11	Εμφάνιση Αντιπλευρικής Καμπύλης	25
3.1.12	Άμεση ομιλία	25
3.1.13	Εμφάνιση Μεμονωμένης Καμπύλης	25
3.1.14	Προβολή διαιρεμένης οθόνης	26
3.1.15	Αποθήκευση και Νέα	27
3.1.16	Προσθήκη στην τρέχουσα περίοδο λειτουργίας	27
3.1.17	Αποθήκευση και Έξοδος	27

3.1.18	Επιλογή ρυθμού ερεθίσματος	27
3.1.19	Επιλογή συχνοτήτων.....	27
3.1.20	Παράθυρο Stimulus (Ερέθισμα)	27
3.1.21	Παράθυρο Manual Stimulation (Μη αυτόματο ερέθισμα)	28
3.1.22	Παράθυρο Status (Κατάσταση).....	28
3.1.23	Αναπαραγωγικότητα κυματομορφής.....	28
3.1.24	Start / Stop (Έναρξη / Διακοπή).....	29
3.1.25	Pause (Παύση).....	29
3.1.26	Next Intensity (Επόμενη Ένταση)	29
3.1.27	Γράφημα Fmp & Residual Noise (FMP και Μόνιμος θόρυβος)	29
3.1.28	Επέκταση του Αριθμού Σαρώσεων/Μέσων Όρων	30
3.1.29	Ανεπεξέργαστο EEG.....	30
3.1.30	Προηγμένο EEG.....	30
3.1.31	Απόκρυψη τεχνητού ερεθίσματος	31
3.1.32	Αύξηση εμφάνισης	32
3.1.33	Παράθυρο καταγραφής.....	32
3.1.34	Επιλογή κυματομορφής	33
3.1.35	Μετακίνηση μεμονωμένης καμπύλης.....	33
3.1.36	Εμφάνιση διαφορικών καμπυλών	33
3.1.37	Προσθήκη σημείωσης στην κυματομορφή.....	33
3.1.38	Η καρτέλα Edit (Επεξεργασία).....	34
3.1.39	Παρακολούθηση απόρριψης.....	34
3.1.40	Τοποθέτηση Δεικτών Κυματομορφής.....	34
3.1.41	Διαγραφή Δεικτών Κυματομορφής.....	35
3.1.42	Πρόταση δεικτών κυματομορφής	35
3.1.43	Τυποποιημένα δεδομένα λανθάνοντος χρόνου.....	36
3.1.44	Διαγραφή μεμονωμένων καμπυλών.....	36
3.1.45	Αύξηση/Μείωση μεμονωμένων καμπυλών.....	36
3.1.46	Απόκρυψη μεμονωμένων καμπυλών.....	37
3.1.47	Καθίληση μεμονωμένων καμπυλών /Αντιπαραβολή με ιστορικό περιόδων λειτουργίας.....	37
3.1.48	Συγχώνευση καμπυλών (Δημιουργία συνοπτικής καμπύλης).....	37
3.1.49	Προσθήκη καμπυλών.....	38
3.1.50	Διαφορική καμπύλη Ομοπλάγιας μείον Αντιπλευρική (Ομοπλάγια-Αντιπλευρική)	38
3.1.51	Διαφορική καμπύλη Α μείον Β (Α-Β (N))	39
3.1.52	Αλλαγή φιλτραρίσματος εμφάνισης.....	39
3.1.53	Συνθήκες καταγραφόμενων καμπυλών.....	39
3.1.54	Προσθήκη σχολίων σε καμπύλη	40
3.1.55	Η χρήση του δρομέα	40
3.1.56	Υπολογισμός λόγου σήματος προς θόρυβο (3:1)	40
3.1.57	Δείκτες Κυματομορφής CR, RA & INC	40
3.2	Η καρτέλα Latency (Λανθάνων χρόνος)	42
3.2.1	Τιμές λανθάνοντος χρόνου.....	42
3.2.2	Ενδιάμεσες τιμές λανθάνοντος χρόνου	42
3.2.3	Γράφημα Latency (Λανθάνων χρόνος).....	43
3.2.4	Εμφάνιση Δεικτών από Αιχμή έως Ύφεση (Δείκτης SN10) (μόνο το λογισμικό EPx5).....	43
3.3	Μη εφικτή εκκίνηση της Βοήθειας σε Windows® 10 & 11.....	44
3.4	Συντομεύσεις Η/Υ.....	45
3.5	Προετοιμασία ασθενούς πριν από τη δοκιμή	46
3.5.1	Έλεγχος εμπέδησης.....	46
3.5.2	Μορφοτροπίες.....	46
3.6	Διενέργεια καταγραφής Ορίου Κατωφλίου ABR	47
3.6.1	Συναρμολόγηση ηλεκτροδίων	47
3.6.2	Ερεθίσματα ορίου κατωφλίου ABR	47
3.6.3	Επεξεργασία καταγραφών ορίου κατωφλίου ABR	48
3.6.4	Ερμηνεία και χρήση αποτελεσμάτων ορίου κατωφλίου ABR	48
3.7	Διενέργεια καταγραφής Νευρολογικού λανθάνοντος χρόνου	50
3.7.1	Συναρμολόγηση ηλεκτροδίων	50
3.7.2	Επεξεργασία καταγραφών Νευρολογικού λανθάνοντος χρόνου	50
3.8	Διενέργεια καταγραφής eABR.....	52
3.8.1	Δύο προτεινόμενες Συναρμολογήσεις Ηλεκτροδίων eABR.....	52
3.8.2	Επεξεργασία καταγραφής eABR.....	52
3.8.3	Εκτίμηση ηλεκτρικού ορίου κατωφλίου για τοποθέτηση κοχλιακού εμφυτεύματος.....	53
3.9	Διενέργεια καταγραφής ECochG.....	54
3.9.1	ECochG electrode montages.....	54

3.9.2	Επεξεργασία καταγραφής ECoChG.....	56
3.10	Διενέργεια καταγραφής CM.....	57
	Η προετοιμασία του ασθενούς	57
3.10.1	Συναρμολόγηση ηλεκτροδίου CM	57
3.10.2	Ερεθίσματα για καταγραφές CM	57
3.10.3	Παράδειγμα καταγραφής CM	57
3.10.4	Ερμηνεία του αποτελέσματος CM	57
3.11	Διενέργεια καταγραφής AMLR	58
3.11.1	Παράδειγμα συναρμολόγησης ηλεκτροδίου AMLR	58
3.11.2	Διαθέσιμα ερεθίσματα AMLR	58
3.11.3	Παράδειγμα καταγραφής AMLR.....	59
3.12	Διενέργεια καταγραφής ALR / Φλοιώδους ERA.....	60
3.12.1	Παράδειγμα συναρμολόγησης ηλεκτροδίου για καταγραφή ορίου κατωφλίου ALR	60
3.12.2	Ερεθίσματα	60
3.12.3	Ερμηνεία του αποτελέσματος ALR.....	61
3.12.4	Εκτίμηση ηλεκτροφυσιολογικού ορίου κατωφλίου και τοποθέτηση ακουστικού βαρηκοΐας σε νήπια	61
3.13	Διενέργεια καταγραφής P300/MMN	62
3.13.1	Παράδειγμα συναρμολόγησης ηλεκτροδίου για P300/MMN.....	62
3.13.2	Διαθέσιμα ερεθίσματα P300/MMN	62
3.13.3	Σύνοψη παραμέτρων για P300 και MMN	63
3.14	Δοκιμή Απόδοσης συστήματος / Ανακύκλωσης (LBK15)	64
4	Οδηγίες λειτουργίας VEMP.....	65
4.1	Ρύθμιση Προενισχυτή	65
4.2	Οθόνη VEMP.....	66
4.3	Δείκτες Κυματομορφής VEMP	66
4.4	Ο υπολογισμός του λόγου ασυμμετρίας VEMP (Εταίρος VEMP).....	66
4.5	Διαβάθμιση VEMP.....	67
4.6	Διενέργεια καταγραφής cVEMP	68
4.6.1	Συναρμολόγηση ηλεκτροδίου για cVEMP	68
4.6.2	Ερεθίσματα για cVEMP	68
4.6.3	Προεπιλεγμένες παράμετροι συλλογής.....	69
4.6.4	Διαδικασία	69
4.6.5	Επεξεργασία αποτελεσμάτων cVEMP	69
4.6.6	Παράδειγμα αποτελέσματος cVEMP.....	70
4.7	Διενέργεια καταγραφής oVEMP	71
4.7.1	Συναρμολόγηση ηλεκτροδίου για oVEMP	71
4.7.2	Ερεθίσματα για oVEMP.....	71
4.7.3	Προεπιλεγμένες παράμετροι συλλογής.....	71
4.7.4	Θα συλλεγούν περίπου 150 σαρώσεις ανά κυματομορφή Διαδικασία	72
4.7.5	Επεξεργασία αποτελεσμάτων oVEMP	72
4.7.6	Παράδειγμα αποτελέσματος oVEMP	72
5	Aided Cortical	73
5.1	Πραγματοποίηση μιας υποβοηθούμενης μέτρησης φλοιού	73
5.1.1	Τοποθέτηση ηλεκτροδίων για Aided Cortical	73
5.1.2	Ερεθίσματα για τη μονάδα Aided Cortical	74
5.2	Sound Field Analysis.....	74
5.3	Κατάσταση αυτιού και συντομογραφίες	77
5.4	Δείκτες κυματομορφής μονάδας Aided Cortical	78
5.4.1	Αναφορά	78
5.5	Αλγόριθμος ανίχνευσης Fmπί.....	79
5.6	Παράδειγμα μιας υποβοηθούμενης φλοιώδους δοκιμής.....	79
5.6.1	Σύνοψη των παραμέτρων για το Aided Cortical	81
6	Ερευνητική μονάδα	82
6.1.1	Καταχώριση κάθε σάρωσης για μετέπειτα «αναπαραγωγή»	82
6.1.2	Εξαγωγή μέσης καμπύλης ή/και Πλήρους περιόδου λειτουργίας.....	83
6.1.3	Η εξαγωγή της περιόδου λειτουργίας (όλες τις καμπύλες)	84
6.1.4	Η εξαγωγή κυματομορφής όταν βρίσκεστε εκτός σύνδεσης.....	84
6.1.5	Η εισαγωγή αρχείων κυματομορφής για ερεθίσματα.....	84

7	Οδηγίες λειτουργίας	88
6.1	Χειρισμός και επιλογή ακροφυσίων αυτιού	89
6.2	Καθημερινός έλεγχος συστήματος για συσκευές OAE	90
6.2.1	Δοκιμή ακεραιότητας του ανιχνευτή	90
6.2.2	Έλεγχος πραγματικού αυτιού	91
8	Οδηγίες λειτουργίας IA OAE suite	92
8.1	Διαμόρφωση παραμέτρων παροχής ενέργειας	92
8.2	Συμβατές συσκευές	92
8.2.1	Για να ξεκινήσετε από τη βάση δεδομένων OtoAccess®	92
8.2.2	Έναρξη από το Noah 4	92
8.2.3	Λειτουργία προσομοίωσης	92
8.2.4	Crash report (Αναφορά σφαλμάτων)	93
8.3	Χρήση του μενού	94
8.4	Χρήση της μονάδας DPOAE	95
8.4.1	Προετοιμασία για τον έλεγχο	95
8.4.2	Στοιχεία στη μονάδα DPOAE	97
8.5	Χρήση της μονάδας TEOAE	105
8.5.1	Προετοιμασία για τον έλεγχο	105
8.5.2	Στοιχεία στη μονάδα TEOAE	107
8.6	Χρήση του Print Wizard (Οδηγός Εκτύπωσης)	114
9	Οδηγίες λειτουργίας ABRIS	117
9.1	Χρήση της μονάδας ABRIS	117
9.2	Τοποθέτηση ηλεκτροδίων	117
9.3	Έλεγχος εμπέδησης	118
9.4	Δοκιμή Ανακύκλωσης (LBK15)	118
9.5	Οθόνη Test ABRIS (Δοκιμή ABRIS)	119
9.5.1	Στοιχεία κύριου μενού	119
9.5.2	Προβολή ιστορικού περιόδων λειτουργίας	120
9.5.3	Αποθήκευση και Έξοδος	120
9.5.4	Εκτύπωση	120
9.5.5	Ηλεκτρονική Βοήθεια	120
9.5.6	Αναφορές	120
9.5.7	Προβολή EEG ή Γραμμής θορύβου	120
9.5.8	Παράθυρο Stimulus (Ερέθισμα)	121
9.5.9	Παράθυρο Test Status (Κατάσταση δοκιμής)	121
9.5.10	Ear (Αυτί)	121
9.6	Διενέργεια καταγραφής ABRIS	122
9.6.1	Διαδικασία Έναρξης και Παύσης Δοκιμής	122
9.6.2	Γράφημα EEG	122
9.6.3	Γραμμή θορύβου EEG	122
9.6.4	Κυματομορφή AEP	122
9.6.5	Πλαίσιο Remarks (Παρατηρήσεις)	123
9.6.6	Γραμμή κατάστασης	123
9.6.7	Καμπύλη απόκρισης ABRIS	123
9.7	Συντομεύσεις H/Y	124
9.8	Αφαιρούμενα τμήματα	124
10	Οδηγίες λειτουργίας ASSR	125
10.1	Χρήση της μονάδας ASSR	125
10.2	Προετοιμασίες πριν από τη Δοκιμή ASSR	126
10.3	Προετοιμασίες πριν από τη Δοκιμή	126
10.3.1	Προετοιμασία του δέρματος	126
10.3.2	Η τοποθέτηση των ηλεκτροδίων	126
10.3.3	Έλεγχος εμπέδησης	126
10.4	Τοποθέτηση ηλεκτροδίων	128
10.5	Έλεγχος εμπέδησης	128
10.6	Δοκιμή Απόδοσης συστήματος / Ανακύκλωσης (LBK15)	128
10.7	Η καρτέλα ASSR	129
10.7.1	Στοιχεία κύριου μενού	129

10.7.2	Επιλογή πρωτοκόλλου.....	130
10.7.3	Προσωρινή ρύθμιση.....	130
10.7.4	Αναφορές.....	130
10.7.5	Εκτύπωση.....	130
10.7.6	Αποθήκευση και Έξοδος.....	130
10.7.7	Προβολή ιστορικού περιόδων λειτουργίας.....	130
10.7.8	Παράθυρο Stimulus (Ερέθισμα).....	131
10.7.9	Παράθυρο Total Session Status (Συνολική κατάσταση περιόδου λειτουργίας).....	131
10.7.10	Stimulus Rate (Ρυθμός ερεθίσματος).....	131
10.8	Διενέργεια καταγραφής ASSR.....	132
10.8.1	Start & Stop (Έναρξη και Διακοπή).....	132
10.8.2	Pause (Παύση).....	132
10.8.3	Γραφήματα Ανεπεξέργαστου EEG.....	132
10.8.4	Γράφημα Συχνότητας Δοκιμής.....	132
10.8.5	CM detector.....	133
10.8.6	Πίνακας ASSR.....	134
10.8.7	Παράταση του χρόνου δοκιμής.....	134
10.8.8	Προσαρμογή της Έντασης Ερεθίσματος.....	135
10.8.9	Διακοπή Συχνότητας/Έντασης Δοκιμής.....	135
10.8.10	Υπολογισμός κάλυψης ASSR.....	136
10.9	Η καρτέλα Audiogram (Ακούγραμμα).....	138
10.9.1	Σύμβολα εκτιμώμενης ακουρογράμματος.....	138
10.9.2	Ακουομετρικά σύμβολα στο NOAH ή στη βάση δεδομένων OtoAccess®.....	139
10.9.3	Estimated Audiogram (Εκτιμώμενο Ακούγραμμα).....	140
10.9.4	AC και BC στο ίδιο ακούγραμμα.....	141
10.9.5	Καμία απόκριση.....	142
10.9.6	Selected Correction Factor (Επιλεγμένος Συντελεστής Διόρθωσης).....	142
10.9.7	Συντομώσεις H/Y.....	142
11	Συντήρηση.....	143
11.1	Διαδικασίες γενικής συντήρησης.....	143
11.2	Τρόπος καθαρισμού των προϊόντων της Interacoustics.....	144
11.3	Καθαρισμός του ακροφυσίου του ανιχνευτήρα OAE.....	144
11.4	Σχετικά με τις επισκευές.....	146
11.5	Εγγύηση.....	146
12	Τεχνικές προδιαγραφές.....	148
12.1	Τεχνικές προδιαγραφές - Υλικός εξοπλισμός Eclipse.....	148
12.2	Τεχνικές προδιαγραφές EP15/EP25/VEMP/Aided.....	149
12.2.1	Τιμές Διόρθωσης reSPL προς nHL.....	151
12.3	Τεχνικές προδιαγραφές TEOAE.....	152
12.4	Τεχνικές προδιαγραφές DPOAE.....	153
12.5	Τεχνικές προδιαγραφές ABRIS.....	155
12.6	Τεχνικές προδιαγραφές ASSR.....	156
12.7	Ηλεκτρομαγνητική συμβατότητα (ΗΜΣ).....	157
12.8	Επισκόπηση μονάδας λογισμικού Eclipse.....	162
12.8.1	Μονάδες EP15/EP25/VEMP/Aided*.....	162
12.8.2	έγιστη ένταση ερεθίσματος δομοστοιχείου EP15/EP25/VEMP.....	163
12.8.3	Μονάδα TEOAE.....	164
12.8.4	Μονάδα DPOAE.....	164
12.8.5	Μονάδα ABRIS.....	164
12.8.6	Μονάδα ASSR.....	165



1 Εισαγωγή

1.1 Πληροφορίες για το παρόν εγχειρίδιο

Το παρόν εγχειρίδιο ισχύει από τις εκδόσεις λογισμικού EP15/25 v4.7, IA OAE suite 1.3, ABRIS v1.6, VEMP v4.7 και ASSR v 1.3.

Το προϊόν κατασκευάζεται από την:

Interacoustics A/S

Audiometer Allé 1

5500 Middelfart

Denmark

Τηλ.: +45 6371 3555

Ηλ. διεύθ.: info@interacoustics.com

Ιστότοπος: www.interacoustics.com

Ο σκοπός αυτού του εγχειριδίου είναι να παρέχει επαρκείς πληροφορίες για τους χρήστες, ώστε να μπορέσουν να διεξάγουν διαδικασίες δοκιμών με έναν συνεπή και αποτελεσματικό τρόπο με όργανα Eclipse που περιλαμβάνουν μονάδες EP15, EP25, TEOAE, DPOAE, ABRIS, VEMP και ASSR. Ορισμένες από τις μονάδες λογισμικού που περιγράφονται ενδεχομένως να μην περιλαμβάνονται στη δική σας άδεια χρήσης. Αν θέλετε να αναβαθμίσετε την άδεια χρήσης ώστε να περιλαμβάνει και άλλες μονάδες, επικοινωνήστε με τον τοπικό διανομέα.



1.2 Προβλεπόμενος σκοπός

Προκλητό δυναμικό (EP), EP15 & EP25:

Τα Eclipse EP15 και EP25 μετρούν ακουστικά προκλητά δυναμικά.

Ακουστική απόκριση εγκεφαλικού στελέχους σε βρέφη (ABRIS):

Το Eclipse ABRIS μετρά τα ακουστικά προκλητά δυναμικά και παρουσιάζει το αποτέλεσμα ως PASS (επιτυχία) ή REFER (απόρριψη) με βάση τα κριτήρια που ορίζει ο χρήστης.

Ακουστική απόκριση σε σταθερή κατάσταση (ASSR):

Το Eclipse ASSR μετρά ακουστικά προκλητά δυναμικά και παρέχει δεδομένα απόκρισης συγκεκριμένης συχνότητας σε διαφορετικά επίπεδα ερεθισμάτων.

Παροδικές Προκλητές Ωτοακουστικές Εκπομπές (TEOAE) και παραμόρφωση Ωτοακουστικές Εκπομπές Προϊόντων Ακουστικής Παραμόρφωσης (DPOAE):

Τα Eclipse TEOAE και DPOAE μετρούν τις ωτοακουστικές εκπομπές.

Τραχηλικό αιθουσαίο προκλητό μυογενές δυναμικό (cVEMP) και Οφθαλμικό αιθουσαίο προκλητό μυογενές δυναμικό (oVEMP)

Το Eclipse VEMP μετρά τα τραχηλικά και οφθαλμικά αιθουσαία προκλητά μυογενή δυναμικά.

1.3 Ενδείξεις χρήσης

EP15 & EP25/ABRIS/ASSR/TEOAE, DPOAE, cVEMP και oVEMP:

Δεν υπάρχουν ιατρικές ενδείξεις για τη συσκευή αυτή.

1.4 Αντενδείξεις

EP15 & EP25/ABRIS/ASSR/TEOAE και DPOAE

Οι αντενδείξεις για την τοποθέτηση του μορφοτροπέα ερεθισμάτων εντός/πάνω στο αυτί του ασθενούς περιλαμβάνουν ένα αυτί που εκκρίνεται, οξύ τραύμα του έξω ακουστικού πόρου, δυσφορία (π.χ. σοβαρή εξωτερική ωτίτιδα) ή απόφραξη του έξω ακουστικού πόρου. Η εξέταση θα πρέπει να αποφεύγεται σε ασθενείς με ανάλογα συμπτώματα χωρίς την έγκριση του εκάστοτε ιατρού.

cVEMP & oVEMP

Δεν θα πρέπει να εκτελείτε VEMP σε ασθενείς με προβλήματα τραυματισμού του αυχένα, των μυών και του αυχένα. Επιπλέον, οι ασθενείς με βαρηκοΐα αγωγιμότητας, οι ασθενείς των οποίων ο στερνοκλειδομαστοειδής μυς είναι πολύ δύσκολο να εντοπιστεί, δεν πρέπει να εξετάζονται με VEMP. Στην περίπτωση της εξέτασης oVEMP, δεν πρέπει να εξετάζονται ασθενείς με ολική τύφλωση και ασθενείς με εξόρυξη όλου του βολβού (αφαίρεση του οφθαλμού και των εξοφθάλμιων μυών).



1.5 Πληθυσμός χρηστών

EP15 & EP25/ABRIS/ASSR/TEOAE και DPOAE

Ο πληθυσμός-στόχος των χρηστών περιλαμβάνει άτομα οποιασδήποτε ηλικιακής ομάδας, συμπεριλαμβανομένων των βρεφών, και καλύπτει όλες τις δημογραφικές και εθνικές ομάδες.

cVEMP & oVEMP

Ο πληθυσμός-στόχος των χρηστών περιλαμβάνει άτομα ηλικίας 8 ετών και άνω, συμπεριλαμβανομένων των ηλικιωμένων, και καλύπτει όλες τις δημογραφικές και εθνοτικές ομάδες.

1.6 Προβλεπόμενος χρήστης

Το Σύστημα Eclipse (όλες οι μονάδες) προορίζεται για χρήση μόνο από εκπαιδευμένο προσωπικό όπως ακοολόγους, χειρουργούς ΩΡΛ, ιατρούς, ιατρονοσηλευτικό προσωπικό ακοής ή προσωπικό με εφάμιλλο επίπεδο κατάρτισης. Η συσκευή δε θα πρέπει να χρησιμοποιείται χωρίς την απαραίτητη γνώση και εκπαίδευση για την κατανόηση της χρήσης της και της μεθόδου ερμηνείας των αποτελεσμάτων.

1.7 Κλινικά οφέλη

EP15 & EP25/ABRIS/ASSR/TEOAE & DPOAE και cVEMP & oVEMP

Το Eclipse δεν έχει κανένα κλινικό όφελος. Ωστόσο, τα τεχνικά χαρακτηριστικά του επιτρέπουν στον ιατρό να λαμβάνει πολύτιμες πληροφορίες σχετικά με την ακουστική και αιθουσαία απόδοση του ασθενούς.



1.8 Περιγραφή προϊόντος

Το σύστημα Eclipse διαθέτει πολλαπλές λειτουργίες παρακολούθησης και/ή διαγνωστικού ελέγχου και διασυνδέεται με ενσωματωμένες μονάδες ακοολογικού λογισμικού σε Η/Υ. Ανάλογα με τα εγκατεστημένα δομοστοιχεία λογισμικού και τις άδειες χρήσης, τα ακόλουθα δύναται να εκτελούνται μέσω της βάσης δεδομένων OtoAccess®:

- Έλεγχος για πρώιμα, μέσα και όψιμα προκλητά δυναμικά λανθάνοντος χρόνου (EP15/25)
- Έλεγχος για αιθουσαία προκλητά μυογενετικά δυναμικά (VEMP)
- Υποβοηθούμενη δοκιμή φλοιού (Aided)
- Παροδικά Προκλητές Ωτοακουστικές Εκπομπές (TEOAE)
- Ωτοακουστικές Εκπομπές Προϊόντων Παραμόρφωσης (DPOAE)
- Παρακολούθηση Ακουστικών Προκλητών Δυναμικών Εγκεφαλικού Στελέχους σε Νεογνά (ABRIS)
- Έλεγχος Ακουστικής Απόκρισης Σταθερής Κατάστασης (ASSR)

Το σύστημα αποτελείται από τα εξής περιλαμβανόμενα τμήματα:

EP15/EP25/VEMP/ASSR/ABRIS/Aided

Eclipse
Προενισχυτή EPA
Συνδετήρα καλωδίων EPA4
Καλώδιο USB
Καλώδιο τροφοδοσίας
LBK15 (μόνο EP15, EP25, VEMP)
IP30 ένθετο ακουστικό μαζί με ακροφύσια αυτιού
Ένθετα ακροφύσια αυτιού για νεογνά
4,0 mm, 3,5 mm
Παιδιατρικό βασικό kit (ακροφύσια αυτιού)
Προσαρμογέας ακροφύσιου αυτιού και kit σωληνών.
Κοινά καλώδια ηλεκτροδίου ETB με κουμπιά
Kit επιφανειακού ηλεκτροδίου με πτερύγιο ETSE.
Καλώδιο βραχυκύκλωσης 125 mm.
Σωληνάριο γέλης NuPrep 4oz/114g (SPG15)
Μάκτρα γάζας
Ηλεκτρόδια ασφάλισης με αφρώδες υλικό PEG15 Pregel (25 τμχ)
Ηλεκτρόδια ασφάλισης μιας χρήσης.
Ηλεκτρόδια πτερυγίου μιας χρήσης
Καθαριστικά γέφυρας & εμφυτεύματος (Proxyssoft)
Επιθέματα οινόπνευματος
Λογισμικό EP15/25/VEMP/Aided
Οδηγίες χρήσης σε USB
Εγχειρίδιο με πρόσθετες πληροφορίες σε USB
Aided:
Εκτός από το παραπάνω υλικό, περιλαμβάνονται επίσης τα εξής:
Ενεργό ηχείο SP90A
Καλώδια ηχείων
Βάση ηχείου
Μικρόφωνο περιβάλλοντος
Βάση μικροφώνου

DPOAE

Eclipse
Πλήρης ανιχνευτήρας OAE¹
Καλώδιο τροφοδοσίας
Καλώδιο USB
Λογισμικό Interacoustics OAE suite
Κουτί με διάφορα ακροφύσια αυτιού BET25
Εργαλείο καθαρισμού
Ακροφύσια ανιχνευτήρα
Λογισμικό OtoAccess®
Οδηγίες χρήσης σε USB
Εγχειρίδιο με πρόσθετες πληροφορίες σε USB

TEOAE

Eclipse
Πλήρης ανιχνευτήρας OAE
Καλώδιο τροφοδοσίας
Ειδικά ανά χώρα
Καλώδιο σύνδεσης USB
Λογισμικό Interacoustics OAE suite²
Κουτί με διάφορα ακροφύσια αυτιού BET25 για OAE
Εργαλείο καθαρισμού
Ακροφύσιο ανιχνευτήρα
Λογισμικό OtoAccess®
Οδηγίες χρήσης σε USB
Εγχειρίδιο με πρόσθετες πληροφορίες σε USB

¹ Εφαρμοσμένο μέρος σύμφωνα με το IEC60601-1

**EP25:**

Βασικό πακέτο ECochG όπου περιλαμβάνεται καλώδιο, γέλη και 2 ηλεκτρόδια

Προαιρετικά τμήματα:

Βάση δεδομένων OtoAccess®



Διατίθενται επίσης μορφοτροπίες όπως τα ακουστικά DD45s και ο αγωγός οστών B81.

Ανατρέξτε στο τρέχον φυλλάδιο με Αναλώσιμα και Αξεσουάρ Sanibel (www.interacoustics.com) ή αποταθείτε στον τοπικό διανομέα.



1.9 Προειδοποιήσεις

Στο παρόν εγχειρίδιο οι ακόλουθες προειδοποιήσεις, ενδείξεις προσοχής και σημειώσεις χρησιμοποιούνται με την εξής σημασία:

	Η ετικέτα ΠΡΟΕΙΔΟΠΟΙΗΣΗ προσδιορίζει συνθήκες ή πρακτικές που μπορεί να θέτουν σε κίνδυνο τον ασθενή ή/και τον χρήστη.
	Η ετικέτα ΠΡΟΣΟΧΗ προσδιορίζει συνθήκες και πρακτικές που θα μπορούσαν να οδηγήσουν σε πρόκληση ζημίας στον εξοπλισμό.
ΕΙΔΟΠΟΙΗΣΗ	Η ετικέτα ΕΙΔΟΠΟΙΗΣΗ χρησιμοποιείται για την αντιμετώπιση πρακτικών που δεν έχουν σχέση με τραυματισμό προσώπων.

Η.Π.Α.: Ομοσπονδιακοί νόμοι περιορίζουν την πώληση, διανομή ή χρήση της συσκευής αυτής προς, από, ή σύμφωνα με τις προδιαγραφές ενός αδειοδοτημένου ιατρού.



Προτού χρησιμοποιήσετε το προϊόν, διαβάστε προσεκτικά όλες αυτές τις οδηγίες.



1. Ο εν λόγω εξοπλισμός προορίζεται για σύνδεση σε άλλον εξοπλισμό σχηματίζοντας με αυτό τον τρόπο ένα ιατρικό ηλεκτρικό σύστημα. Ο εξωτερικός εξοπλισμός που προορίζεται για σύνδεση σε είσοδο σήματος, σε έξοδο σήματος ή σε άλλους συνδέσμους, πρέπει να συμμορφώνεται με το πρότυπο των σχετικών προϊόντων π.χ., το IEC 60950-1 για εξοπλισμό πληροφορικής και τη σειρά προτύπων IEC 60601 για ιατρικό ηλεκτρικό εξοπλισμό. Επιπλέον, όλοι οι παρόμοιοι συνδυασμοί –ιατρικά ηλεκτρικά συστήματα– πρέπει να συμμορφώνονται με τις απαιτήσεις ασφάλειας που καθορίζονται στο γενικό πρότυπο IEC 60601-1, (έκδοση 3.1), ρήτρα 16. Οποιοσδήποτε εξοπλισμός δεν συμμορφώνεται με τις προδιαγραφές του IEC 60601-1 για τα ρεύματα διαρροής, πρέπει να διατηρείται εκτός του περιβάλλοντος του ασθενούς δηλ. σε απόσταση τουλάχιστον 1,5 m από το στήριγμα του ασθενούς ή πρέπει να παρέχεται μέσω μετασχηματιστή διαχωρισμού για μείωση των ρευμάτων διαρροής. Οποιοδήποτε άτομο συνδέει εξωτερικό εξοπλισμό σε είσοδο σήματος, έξοδο σήματος ή άλλους συνδέσμους σχηματίζει ιατρικό ηλεκτρικό σύστημα και ως εκ τούτου φέρει ευθύνη για τη συμμόρφωση του συστήματος με αυτές τις προδιαγραφές. Σε περίπτωση αμφιβολίας, επικοινωνήστε με τεχνικό καταρτισμένο σε ιατρικό εξοπλισμό ή με τον τοπικό σας αντιπρόσωπο. Ενόσω το όργανο είναι συνδεδεμένο σε έναν Η/Υ ή άλλα συναφή στοιχεία, έχετε υπόψη ότι δεν πρέπει να αγγίζετε ταυτόχρονα τον Η/Υ και τον ασθενή.
2. Για απομόνωση του εξοπλισμού που βρίσκεται εκτός του περιβάλλοντος του ασθενούς από τον εξοπλισμό που βρίσκεται εντός του περιβάλλοντός του, απαιτείται συσκευή διαχωρισμού (συσκευή απομόνωσης). Συγκεκριμένα, μια τέτοια συσκευή διαχωρισμού απαιτείται όταν πραγματοποιείται σύνδεση δικτύου. Η προδιαγραφή για τη συσκευή διαχωρισμού ορίζεται στο IEC 60601-1, ρήτρα 16.
3. Για την αποφυγή του κινδύνου ηλεκτροπληξίας, ο εξοπλισμός αυτός πρέπει να συνδέεται μόνο σε κεντρικό δίκτυο παροχής με προστατευτική γείωση.
4. Να μην χρησιμοποιείται πρόσθετο πολύπριζο ή καλώδιο προέκτασης. Για ασφαλή ρύθμιση ανατρέξτε στην ενότητα 2.3



5. Δεν επιτρέπεται η τροποποίηση του παρόντος εξοπλισμού χωρίς την εξουσιοδότηση της Interacoustics. Η Interacoustics θα καταστήσει διαθέσιμα κατόπιν αιτήματος διαγράμματα κυκλωμάτων, λίστες σύνθετων προϊόντων, περιγραφές, οδηγίες βαθμονόμησης ή άλλες πληροφορίες. Αυτό θα βοηθήσει το προσωπικό τεχνικής εξυπηρέτησης στην επισκευή των μερών αυτού του ακοομέτρου που έχουν χαρακτηριστεί από το προσωπικό τεχνικής εξυπηρέτησης της Interacoustics ως επισκευάσιμα.
6. Για μέγιστη ηλεκτρική ασφάλεια, να απενεργοποιείτε το ρεύμα στο όργανο που τροφοδοτείται από το ηλεκτρικό δίκτυο, όταν παραμένει αχρησιμοποίητο.
7. Το όργανο δεν προστατεύεται από είσοδο νερού ή άλλων υγρών. Αν προκύψει διαρροή, ελέγξτε προσεκτικά το όργανο πριν από τη χρήση ή επιστρέψτε το για επισκευή.
8. Δεν υπάρχει εξάρτημα του εξοπλισμού το οποίο να μπορεί να επισκευαστεί ή να συντηρηθεί όσο χρησιμοποιείται στον ασθενή.
9. Μη χρησιμοποιείτε τον εξοπλισμό εάν εμφανίζει ορατά σημεία ζημίας.



1. Ποτέ μην εισαγάγετε ή χρησιμοποιήσετε με οποιονδήποτε τρόπο τα ένθετα ακουστικά κεφαλής χωρίς να έχετε τοποθετήσει ένα καινούριο και καθαρό, μη ελαττωματικό, ακροφύσιο δοκιμής. Να βεβαιώνετε πάντοτε ότι το αφρώδες υλικό ή το ακροφύσιο αυτού έχουν τοποθετηθεί σωστά. Τα ακροφύσια αυτού και το αφρώδες υλικό είναι για μία και μόνο χρήση.
2. Το όργανο δεν προορίζεται για χρήση σε περιβάλλοντα εκτεθειμένα σε διάχυση υγρών.
3. Το όργανο δεν προορίζεται για χρήση σε περιβάλλοντα πλούσια σε οξυγόνο ή για χρήση σε συνδυασμό με εύφλεκτους παράγοντες.
4. Ελέγξτε τη βαθμονόμηση εφόσον εξαρτήματα του εξοπλισμού εκτεθούν σε κραδασμό ή κακό χειρισμό.
5. Τα εξαρτήματα με την ένδειξη «μίας χρήσης» ενδείκνυνται για έναν και μόνο ασθενή κατά τη διάρκεια μίας διαδικασίας και υπάρχει κίνδυνος επιμόλυνσης εάν το εξάρτημα επαναχρησιμοποιηθεί.
6. Μην ενεργοποιείτε ή απενεργοποιείτε τη συσκευή Eclipse όσο είναι ακόμα συνδεδεμένη στον ασθενή.
7. Οι προδιαγραφές για τη συσκευή ισχύουν εφόσον η συσκευή λειτουργεί στο πλαίσιο των περιβαλλοντικών ορίων.
8. Κατά τη σύνδεση της συσκευής με τα αξεσουάρ της, να χρησιμοποιείται μόνο η ειδική υποδοχή σύμφωνα με όσα περιγράφονται στην ενότητα "Πίσω πίνακας Eclipse". Αν επιλεγεί εσφαλμένη υποδοχή για τον μορφοτροπέα, το επίπεδο ηχητικής πίεσης (SPL) του ερεθίσματος δε θα πληροί το βαθμονομημένο επίπεδο όπως αυτό ορίζεται στο περιβάλλον εργασίας χρήστη και έτσι θα μπορούσε να προκύψει εσφαλμένη διάγνωση.
9. Για να διασφαλίσετε την ασφαλή λειτουργία και τις έγκυρες μετρήσεις, η συσκευή Eclipse και τα αξεσουάρ της πρέπει να υποβάλλονται σε έλεγχο και βαθμονόμηση τουλάχιστον μία φορά τον χρόνο ή συχνότερα, εφόσον απαιτείται από τους κατά τόπους κανονισμούς ή εφόσον υπάρχει αμφιβολία για την ορθή λειτουργία της συσκευής Eclipse.
10. Να χρησιμοποιούνται μόνο οι τιμές έντασης ηχητικών ερεθισμάτων που είναι αποδεκτές από τον ασθενή.
11. Συνιστάται τα εξαρτήματα που έρχονται σε άμεση επαφή με τον ασθενή (π.χ. ο ανιχνευτήρας) να υποβάλλονται στις τυπικές διαδικασίες ελέγχου απολύμανσης μετά από κάθε εξέταση ασθενούς. Παρακαλούμε ανατρέξτε στην ενότητα σχετικά με τον καθαρισμό
12. Βεβαιωθείτε ότι ο δεξιός/αριστερός μορφοτροπέας έχει συνδεθεί στο αντίστοιχο αυτί του ασθενούς και ότι έχει επιλεγεί το σωστό αυτί δοκιμής στο περιβάλλον εργασίας χρήστη.



ΕΙΔΟΠΟΙΗΣΗ

1. Για την αποφυγή σφαλμάτων στο σύστημα, λαμβάνετε τις κατάλληλες προφυλάξεις για την αποφυγή των στον υπολογιστή και συναφών προβλημάτων.
2. Χρησιμοποιείτε μόνο μορφοτροπείς που έχουν βαθμονομηθεί με το αντίστοιχο όργανο. Για να διαπιστώσετε εάν η βαθμονόμηση είναι έγκυρη, ο αριθμός σειράς του οργάνου επισημαίνεται επάνω στον μορφοτροπέα.
3. Παρόλο που το όργανο πληροί τις σχετικές προϋποθέσεις της ΗΜΣ, θα πρέπει να λαμβάνονται προφυλάξεις ούτως ώστε να αποφευχθεί τυχόν ανεπιθύμητη έκθεση σε ηλεκτρομαγνητικά πεδία, π.χ. από κινητά τηλέφωνα κλπ. Εάν η συσκευή χρησιμοποιείται κοντά σε άλλο εξοπλισμό, θα πρέπει να παρακολουθείται ώστε να εξασφαλίζεται ότι δεν υπάρχει αλληλεπίδραση μεταξύ τους. Συμβουλευτείτε επίσης τις παραμέτρους ΗΜΣ στην ενότητα 11.7
4. Η χρήση εξαρτημάτων, μορφοτροπέων και καλωδίων διαφορετικών από αυτά που έχουν καθοριστεί, με την εξαίρεση των μορφοτροπέων και των καλωδίων που πωλούνται από την Interacoustics ή αντιπροσώπους μπορεί να αυξήσει την εκπομπή ή να μειώσει την ατρωσία του εξοπλισμού. Για λίστα με εξαρτήματα, μορφοτροπείς και καλώδια που πληρούν τις προδιαγραφές ανατρέξτε στην ενότητα 1.3
5. Η μονάδα LBK15 δεν είναι έγκυρη για τη διενέργεια λειτουργικού ελέγχου σε ASSR και ABRIS λόγω της φύσης των αλγορίθμων ASSR. Για λειτουργικές δοκιμές (ανίχνευση εσφαλμένων επιτυχιών), ο ασθενής πρέπει να συνδεθεί με ηλεκτρόδια, σε περίπτωση που δεν υπάρχει ερέθισμα (αποσυνδεδεμένος μορφοτροπέας).
6. Κάθε σοβαρό περιστατικό που προκύπτει σε σχέση με τη συσκευή θα πρέπει να αναφέρεται στην Interacoustics και στην αρμόδια αρχή του κράτους μέλους στο οποίο είναι εγκατεστημένος ο χρήστης και/ή ο ασθενής.

1.10 Δυσλειτουργία



Σε περίπτωση δυσλειτουργίας του προϊόντος, είναι σημαντικό να προστατέψετε ασθενείς, χρήστες και άλλα άτομα από βλάβες. Επομένως, εάν το προϊόν προκάλεσε ή ενδέχεται να προκαλέσει τέτοια βλάβη, πρέπει να τεθεί αμέσως σε καραντίνα.

Τόσο οι βλαβερές όσο και οι αβλαβείς δυσλειτουργίες, που σχετίζονται με το ίδιο το προϊόν ή με τη χρήση του, πρέπει να αναφέρονται αμέσως στον διανομέα από όπου αποκτήθηκε το προϊόν. Θυμηθείτε να συμπεριλάβετε όσο το δυνατόν περισσότερες λεπτομέρειες, π.χ. τον τύπο βλάβης, τον σειριακό αριθμό του προϊόντος, την έκδοση λογισμικού, τα συνδεδεμένα εξαρτήματα και οποιεσδήποτε άλλες σχετικές πληροφορίες.

1.11 Διάθεση του προϊόντος

Η Interacoustics δεσμεύεται να διασφαλίζει ότι τα προϊόντα μας απορρίπτονται με ασφάλεια όταν πλέον δεν είναι χρήσιμα. Η συνεργασία του χρήστη είναι σημαντική για να διασφαλιστεί αυτό. Η Interacoustics συνεπώς, αναμένει ότι τηρούνται οι τοπικοί κανονισμοί διαλογής και απορριμμάτων, για την απόρριψη του ηλεκτρικού και ηλεκτρονικού εξοπλισμού καθώς και ότι η συσκευή δεν απορρίπτεται με μη διαλεγμένα απόβλητα μαζί.

Σε περίπτωση που ο διανομέας του προϊόντος προσφέρει κάποιο σχέδιο επιστροφής, αυτό θα πρέπει να χρησιμοποιηθεί για να διασφαλιστεί η σωστή απόρριψη του προϊόντος.



2 Άνοιγμα συσκευασίας και εγκατάσταση

2.1 Επιθεώρηση

Έλεγχος για ζημιές

Μόλις λάβετε το όργανο, βεβαιωθείτε ότι έχετε λάβει όλα τα εξαρτήματα που αναφέρονται στη λίστα αποστολής. Θα πρέπει να ελέγξετε οπτικά όλα τα εξαρτήματα για τυχόν γρατσουνιές και ελλιπή τμήματα πριν από τη χρήση. Όλα τα περιεχόμενα της αποστολής θα πρέπει να ελεγχθούν για τη μηχανική και ηλεκτρική λειτουργία τους. Αν το όργανο είναι ελαττωματικό, επικοινωνήστε με τον τοπικό διανομέα σας αμέσως. Φυλάξτε τα υλικά συσκευασίας για να επιθεωρηθούν από τον μεταφορέα και για τη διεκδίκηση αποζημίωσης.

Φυλάξτε το χαρτοκιβώτιο για μελλοντική αποστολή

Το όργανο συνοδεύεται από χαρτοκιβώτια συσκευασίας, τα οποία είναι ειδικά σχεδιασμένα για τα εξαρτήματα. Συνιστάται να διατηρείτε τα χαρτοκιβώτια για μελλοντικές αποστολές σε περίπτωση οποιασδήποτε ανάγκης επιστροφής ή σέρβις.

Διαδικασία αναφοράς και επιστροφής

Η έλλειψη κάποιου εξαρτήματος ή οποιαδήποτε δυσλειτουργία ή οποιαδήποτε εξαρτήματα που έχουν υποστεί ζημιά (εξαιτίας της αποστολής) πρέπει να αναφερθούν αμέσως στον προμηθευτή/τοπικό διανομέα, μαζί με το τιμολόγιο, τον σειριακό αριθμό και μια λεπτομερή αναφορά του προβλήματος. Για οποιαδήποτε πληροφορία σχετικά με το σέρβις στον χώρο σας, επικοινωνήστε με τον τοπικό σας διανομέα. Αν το σύστημα / τα εξαρτήματα πρέπει να επιστραφούν για σέρβις, συμπληρώστε όλες τις λεπτομέρειες που σχετίζονται με τα προβλήματα του προϊόντος στην **Αναφορά Επιστροφής** (Return Report) που επισυνάπτεται σε αυτό το εγχειρίδιο. Είναι πολύ σημαντικό να περιγράψετε όλα τα γνωστά στοιχεία σχετικά με το πρόβλημα στην αναφορά επιστροφής, καθώς αυτό θα βοηθήσει τον μηχανικό να κατανοήσει και να επιλύσει το πρόβλημα αποτελεσματικά. Ο τοπικός σας διανομέας είναι υπεύθυνος για τον συντονισμό οποιασδήποτε διαδικασίας σέρβις/επιστροφής και για τις σχετικές τυπικότητες.











Αποθήκευση

Αν χρειαστεί να αποθηκεύσετε το όργανο για ένα χρονικό διάστημα, φροντίστε να αποθηκευτεί σύμφωνα με τις συνθήκες που καθορίζονται στην ενότητα για τις τεχνικές προδιαγραφές.



2.2 Σήματα

Επάνω στο όργανο υπάρχουν τα ακόλουθα σήματα:

Σύμβολο	Εξήγηση
	Εφαρμοζόμενα τμήματα τύπου B. Αυτό χρησιμοποιείται για τμήματα που εφαρμόζονται στον ασθενή και τα οποία απαιτούν μόνο απλή ηλεκτρική προστασία π.χ. ακουστικά.
	Εφαρμοζόμενα τμήματα τύπου BF. Αυτό χρησιμοποιείται για τμήματα που εφαρμόζονται στον ασθενή και τα οποία απαιτούν ηλεκτρική προστασία υψηλότερου βαθμού π.χ. συζευγμένα ηλεκτρόδια ασθενών.
	Ακολουθείστε τις Οδηγίες χρήσης
 0123	Το σήμα CE σε συνδυασμό με το σύμβολο MD υποδεικνύει ότι η Interacoustics A/S πληροί τις απαιτήσεις του κανονισμού περί ιατρικής συσκευής (ΕΕ) 2017/745 Παράρτημα I Η έγκριση του συστήματος ποιότητας δίνεται από την TÜV – Αρ. αναγνώρισης 0123
	Ιατρική συσκευή
	Έτος κατασκευής.
	Κατασκευαστής
	Σειριακός αριθμός
	Αριθμός αναφοράς
	Μην επαναχρησιμοποιείτε
I	Ενεργοποίηση (Τροφοδοσία: σύνδεση με ηλεκτρικό δίκτυο).



Σύμβολο	Εξήγηση
	Η ισοδυναμικότητα χρησιμοποιείται για τη γείωση των μεταλλικών εξαρτημάτων, π.χ. του σκελετού, του πλαισίου κάτω από την κλίνη του ασθενούς. Αυτό μειώνει τον θόρυβο που συλλαμβάνεται από τον ασθενή. Χρησιμοποιήστε το καλώδιο ισοδυναμικότητας που περιλαμβάνεται στην αποστολή Eclipse.
	Απενεργοποίηση (Τροφοδοσία: αποσύνδεση από ηλεκτρικό δίκτυο).
	Να διατηρείται στεγνό
	Μεταφορά και εύρος θερμοκρασίας φύλαξης
	Μεταφορά και περιορισμοί υγρασίας φύλαξης
	Μεταφορά και περιορισμοί ατμοσφαιρικής πίεσης φύλαξης
	Σήμα ανάρτησης ETL
	Λογότυπος εταιρείας
	ΑΗΗΕ (Οδηγία ΕΕ) Το σύμβολο αυτό υποδεικνύει ότι το προϊόν δεν πρέπει να απορρίπτεται ως μη διαλεγμένο απόβλητο, αλλά πρέπει να αποστέλλεται σε εγκαταστάσεις ξεχωριστής συλλογής για ανάκτηση και ανακύκλωση.

Αυτή η ετικέτα βρίσκεται στην πίσω πλευρά του Υλικού Εξοπλισμού του Eclipse.



2.3 Εγκατάσταση υλικού εξοπλισμού

Όταν συνδέετε το Eclipse στο κεντρικό δίκτυο παροχής και σε υπολογιστή, πρέπει να τηρούνται οι ακόλουθες προειδοποιήσεις:



1. Θα πρέπει να αποφεύγεται κάθε επαφή με αγωγίμα τμήματα των ηλεκτροδίων και των συνδέσμων τους, όπως το ηλεκτρόδιο ουδετέρου και άλλα αγωγίμα τμήματα όπως η γείωση.

Αν παραστεί ανάγκη, επικοινωνήστε με τον τοπικό διανομέα σας για την αγορά οπτικού μονωτή USB.



1. Αποφύγετε την ανάμειξη καλωδίων όπως τα καλώδια USB/ ρεύματος κλπ. με το καλώδιο ηλεκτροδίου/Προενισχυτή που χρησιμοποιείται για το σύστημα EP.
2. Στα ακόλουθα διαγράμματα υποδεικνύεται ο τρόπος με τον οποίο διασφαλίζεται η σωστή εγκατάσταση του Eclipse και διαφυλάσσεται η ασφάλεια του ασθενούς.

Στα ακόλουθα διαγράμματα υποδεικνύεται ο τρόπος με τον οποίο διασφαλίζεται η σωστή εγκατάσταση του Eclipse και διαφυλάσσεται η ασφάλεια του ασθενούς.



Το Eclipse με σειριακό αριθμό 8507420 η μεγαλύτερο διαθέτει ενσωματωμένη ιατρική ασφάλεια στην υποδοχή τροφοδοτικού ισχύος, την υποδοχή USB και την υποδοχή εισόδου/εξόδου σκανδάλισης. Δεν χρειάζεται να συνδέσετε επιπλέον μετασχηματιστή για να διατηρηθεί η ασφάλεια του ασθενούς. Το Eclipse πληροί τα κριτήρια ασφαλείας του IEC 60601-1:2012

Εικ. 1: Το Eclipse τροφοδοτείται από το ηλεκτρικό ρεύμα και συνδέεται με κοινό καλώδιο USB σε φορητό υπολογιστή που λειτουργεί με μπαταρία ή ηλεκτρικό ρεύμα.

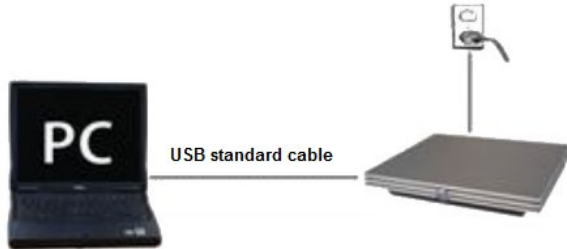
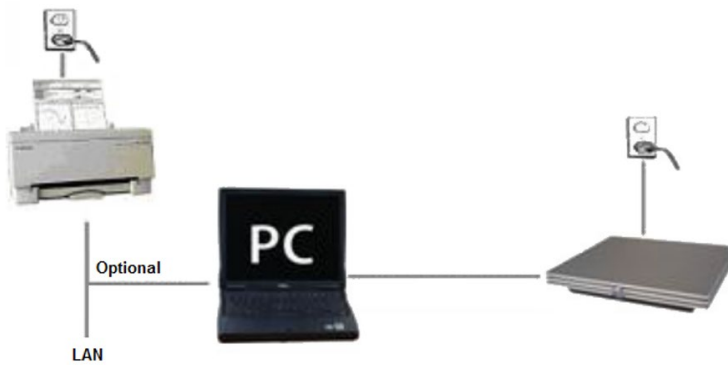

Fig.2: Το Eclipse τροφοδοτείται από το ηλεκτρικό ρεύμα και συνδέεται με καλώδιο USB σε υπολογιστή. Ο υπολογιστής μπορεί να συνδέεται με άλλες συσκευές και να διατηρεί ακόμη την ασφάλεια του ασθενούς.



Αν έχετε αμφιβολίες, συμβουλευτείτε έναν ειδικό ασφαλείας ιατρικών συσκευών.



ΠΡΟΕΙΔΟΠΟΙΗΣΗ

Το αποσπώμενο βύσμα ρεύματος χρησιμοποιείται για την ασφαλή αποσύνδεση του ηλεκτρικού δικτύου από τη συσκευή. Μην τοποθετείτε το όργανο σε θέση που να δυσχεραίνει την αποσύνδεση του βύσματος ρεύματος.

2.3.1 Γείωση της κλίνης/καρέκλας του ασθενούς

Το βύσμα της γείωσης στην πίσω πλευρά του Eclipse μπορεί να χρησιμοποιηθεί για να μειώσει περαιτέρω τον θόρυβο στο περιβάλλον δοκιμής κατά τις δοκιμές με προκλητά δυναμικά.

1. Ξεβιδώστε το μπουλόνι εξόδου της γείωσης από την πίσω πλευρά του Eclipse.
2. Συνδέστε τη θηλιά στην άκρη του καλωδίου γείωσης γύρω από το μεταλλικό σπείρωμα και τοποθετήστε το μπουλόνι στη θέση του.
3. Συνδέστε τον σφιγκτήρα στην άλλη άκρη του καλωδίου είτε στην κλίνη του ασθενούς είτε σε καρέκλα που χρησιμοποιείται κατά τις δοκιμές με προκλητά δυναμικά. Φροντίστε να το συνδέσετε σε αγώγιμο μεταλλικό τμήμα (άβαφο) όπως βίδα ή μπουλόνι στην κλίνη ή την καρέκλα.

Αν έχετε αμφιβολίες, συμβουλευτείτε έναν ειδικό ασφαλείας ιατρικών συσκευών.



2.3.2 Πίσω πίνακας Eclipse



Θέση:	Σύμβολο:	Λειτουργία:
1	Power (Ισχύς)	Ενεργοποίηση/απενεργοποίηση
2	Κεντρικό δίκτυο παροχής	Υποδοχή για το καλώδιο ρεύματος 100-240V~ 50-60 Hz
3	⚡	Σύνδεση ισοδυναμικότητας, παρακαλώ ανατρέξτε στις σημάνσεις κεφαλαίου.
4	USB/PC (USB / H/Y)	Βύσμα για το καλώδιο USB που θα συνδεθεί σε υπολογιστή
5	Trigger In/Out (Είσοδος/Έξοδος σκανδάλης)	Σύνδεσμος για είσοδο/έξοδο σκανδάλης π.χ. δοκιμή eABR (κοχλιακό εμφύτευμα) κλπ.
6	Άμεση ομιλία	Σύνδεσμος για μικρόφωνο άμεσης ομιλίας ή μικρόφωνο περιβάλλοντος
7	OAE	Σύνδεσμος για τον ανιχνευτήρα OAE. Σημειώστε ότι ο ανιχνευτήρας OAE προορίζεται αποκλειστικά για ένα Eclipse μόνο! Η βαθμονόμηση αποθηκεύεται στο Eclipse.
8	Απόκ. ασθενούς	Σύνδεσμος για το κουπί απόκρισης ασθενούς
9	Bone (Οστό)	Σύνδεσμος για τον αγωγό οστών ή ηχείο
10	Right (Δεξιά)	Σύνδεσμος για το δεξιό ακουστικό κεφαλής/ένθετο ακουστικό αυτιού
11	Left (Αριστερά)	Σύνδεσμος για το αριστερό ακουστικό κεφαλής/ένθετο ακουστικό αυτιού
12	Preamp. (Προενισχυτής)	Σύνδεσμος για τον προενισχυτή

2.3.3 Μπροστινός πίνακας Eclipse



Θέση:	Σύμβολο:	Λειτουργία:
1	Ένδειξη λειτουργίας	Ενεργοποίηση – μπλε φως. Απενεργοποίηση - χωρίς φως.



2.3.4 Κουμπιά προενισχυτή



Ο προενισχυτής χρησιμοποιείται για τις μονάδες ABRIS, EP15, EP25, VEMP, ASSR και Aided. Για περαιτέρω οδηγίες σχετικά με τη χρήση τους, διαβάστε το κεφάλαιο για τις μονάδες.

Θέση:	Σύμβολο:	Λειτουργία:
1	Ρυθμιστικό	Το ρυθμιστικό χρησιμοποιείται για τον προσδιορισμό της εμπέδησης των ηλεκτροδίων επιφανείας.
2	Λυχνία	Το πράσινο ή το κόκκινο φως υποδεικνύει την εμπέδηση των ηλεκτροδίων.
3	Κουμπί	Πατήστε το κουμπί (Imp.) για να επιλέξετε τη λειτουργία εμπέδησης. Το κουμπί αναβοσβήνει με μπλε φως όταν βρίσκεται σε αυτή τη λειτουργία.

2.4 Εγκατάσταση λογισμικού

2.4.1 Τι πρέπει να γνωρίζετε πριν ξεκινήσετε την εγκατάσταση

1. Πρέπει να έχετε δικαιώματα διαχειριστή στον υπολογιστή στον οποίο θα εγκαταστήσετε το λογισμικό της μονάδας Eclipse.
2. ΜΗ συνδέσετε στον υπολογιστή τον υλικό εξοπλισμό Eclipse προτού εγκαταστήσετε το λογισμικό!

NOTICE

1. Η Interacoustics δεν προβαίνει σε καμία εγγύηση σχετικά με τη λειτουργία του συστήματος στην περίπτωση που εγκατασταθεί λογισμικό τρίτων, με εξαίρεση τη βάση δεδομένων OtoAccess® ή Noah 4.10 ή μεταγενέστερη έκδοση.

2.4.2 Ελάχιστες απαιτήσεις για Η/Υ

Το Eclipse είναι συσκευή ιατρικής χρήσης η οποία προϋποθέτει τη χρήση Η/Υ που πληροί συγκεκριμένες ελάχιστες απαιτήσεις.

- Core i5 ή generation 8th or better
- RAM 16 GB ή μεγαλύτερη
- Σκληρός δίσκος με ελάχιστο ελεύθερο χώρο 10 GB (συνιστάται Μονάδα Στερεάς Κατάστασης, SSD)
- Ελάχιστη ανάλυση οθόνης 1280x1024 (ή συνιστούμε υψηλότερη).
- Γραφικά συμβατά με DirectX 11.x (συνιστούμε Intel/NVIDIA)
- Μία θύρα USB, έκδοσης 1.1 ή ανώτερη



ΕΙΔΟΠΟΙΗΣΗ: Για τους σκοπούς της προστασίας δεδομένων, βεβαιωθείτε ότι συμμορφώνεστε με όλα τα παρακάτω σημεία:

1. Χρήση υποστηριζόμενων λειτουργικών συστημάτων Microsoft
2. Διασφάλιση ότι τα λειτουργικά συστήματα διαθέτουν τις κατάλληλες ενημερώσεις ασφάλειας
3. Ενεργοποίηση κρυπτογράφησης βάσης δεδομένων
4. Χρήση μεμονωμένων λογαριασμών χρήστη και κωδικών πρόσβασης
5. Διασφάλιση φυσικής και δικτυακής πρόσβασης στους υπολογιστές με τοπικό χώρο αποθήκευσης δεδομένων
6. Χρήση ενημερωμένου αντιακού, τείχους προστασίας και λογισμικού προστασίας από κακόβουλο λογισμικό
7. Εφαρμογή κατάλληλης πολιτικής εφεδρικών αντιγράφων
8. Εφαρμογή κατάλληλης πολιτικής διατήρησης αρχείων καταγραφής

Υποστηριζόμενα λειτουργικά συστήματα

- Microsoft Windows® 10 32-bit και 64-bit.
- Microsoft Windows® 11 32-bit και 64-bit.

Το εμπορικό σήμα Windows® έχει κατοχυρωθεί από την Microsoft Corporation στις ΗΠΑ και σε άλλες χώρες.

Επισήμανση: φροντίστε να έχετε εγκαταστήσει τα πιο πρόσφατα service pack και τις κρίσιμες ενημερώσεις για την έκδοση των Windows® που εκτελείται στο σύστημά σας.

ΕΙΔΟΠΟΙΗΣΗ Η χρήση λειτουργικών συστημάτων, στα οποία η Microsoft έχει διακόψει την υποστήριξη λογισμικού και ασφάλειας, θα αυξήσει τον κίνδυνο για ιούς και κακόβουλο λογισμικό, γεγονός που μπορεί να οδηγήσει σε καταστροφές, απώλεια δεδομένων, κλοπή δεδομένων και κακή χρήση.

Η Interacoustics A/S δεν αναλαμβάνει την ευθύνη για τα δεδομένα σας. Ορισμένα προϊόντα της Interacoustics A/S υποστηρίζουν ή ενδέχεται να λειτουργούν με λειτουργικά συστήματα που δεν υποστηρίζονται από τη Microsoft. Η Interacoustics A/S σας συνιστά να χρησιμοποιείτε πάντα υποστηριζόμενα λειτουργικά συστήματα της Microsoft, τα οποία διατηρούνται πλήρως ενημερωμένα όσον αφορά την ασφάλεια.

2.4.3 Τι θα χρειαστείτε:

1. USB με λογισμικό μονάδας Eclipse
2. Καλώδιο USB
3. Υλικό εξοπλισμό Eclipse

Για να χρησιμοποιήσετε το λογισμικό σε συνδυασμό με μια βάση δεδομένων (π.χ. Noah 4 ή OtoAccess®), βεβαιωθείτε ότι η βάση δεδομένων είναι εγκατεστημένη πριν από την εγκατάσταση του λογισμικού IA OAE Suite. Ακολουθήστε τις οδηγίες εγκατάστασης που παρέχονται από τον κατασκευαστή για την εγκατάσταση της αντίστοιχης βάσης δεδομένων.



2.4.4 Εγκατάσταση λογισμικού

1. Τοποθετήστε το USB εγκατάστασης και ακολουθήστε τα βήματα επί της οθόνης για να εγκαταστήσετε το λογισμικό της μονάδας Eclipse. Εάν η διαδικασία εγκατάστασης δεν ξεκινήσει αυτόματα, κάντε κλικ στην επιλογή **Start** (Έναρξη), μεταβείτε στο στοιχείο **My Computer** (Ο υπολογιστής μου) και κάντε διπλό κλικ στη μονάδα USB για να προβληθούν τα περιεχόμενα του USB εγκατάστασης. Κάντε διπλό κλικ στο αρχείο **setup.exe** για να ξεκινήσει η εγκατάσταση.
2. Θα λάβετε οδηγίες σχετικά με όλη τη διαδικασία εγκατάστασης. Ακολουθήστε τις ειδοποιήσεις που εμφανίζονται στα κουτιά διαλόγου.
3. Κατά τη διάρκεια της εγκατάστασης, θα σας ζητηθεί να εγκαταστήσετε προεπιλεγμένα πρωτόκολλα, συντελεστές διόρθωσης, κανονιστικά δεδομένα, μοντέλα αναφοράς και εκτύπωσης ή γενικά στοιχεία εγκατάστασης. Αποδεχθείτε τις ειδοποιήσεις αυτές ώστε να διασφαλιστεί η εφαρμογή των περισσότερων ενημερωμένων προεπιλεγμένων ρυθμίσεων.
4. Διαβάστε και αποδεχθείτε τυχόν δηλώσεις αποποίησης ευθύνης που εμφανίζονται ώστε να εγκαταστήσετε το λογισμικό.
5. Το κουτί διαλόγου εγκατάστασης θα υποδείξει πότε η εγκατάσταση έχει ολοκληρωθεί. Πατήστε **Close** (Κλείσιμο) για να ολοκληρωθεί η εγκατάσταση.
6. Ανατρέξτε στις Οδηγίες χρήσης του Eclipse προκειμένου το δομοστοιχείο Eclipse να ρυθμιστεί ώστε να εκτελείται με τη βάση δεδομένων OtoAccess® ή Noah 4.

2.4.5 Εγκατάσταση προγράμματος οδήγησης

Τώρα που μονάδα Eclipse έχει εγκατασταθεί, πρέπει να εγκαταστήσετε το πρόγραμμα οδήγησης για το Eclipse.

1. Συνδέστε το Eclipse μέσω σύνδεσης USB στον υπολογιστή ακολουθώντας τις απαιτήσεις ασφαλείας που περιγράφηκαν στις προηγούμενες ενότητες και ενεργοποιήστε το Eclipse.
2. Το σύστημα θα ανιχνεύσει αυτόματα τον νέο υλικό εξοπλισμό και θα εμφανιστεί αναδυόμενο παράθυρο στη γραμμή εργασιών κοντά στο ρολόι το οποίο θα υποδεικνύει ότι το πρόγραμμα οδήγησης έχει εγκατασταθεί και ότι ο υλικός εξοπλισμός είναι έτοιμος για χρήση.
3. Για να βεβαιωθείτε ότι το πρόγραμμα οδήγησης έχει εγκατασταθεί κατάλληλα, πηγαίνετε στην επιλογή **Device Manager** (Διαχείριση συσκευών) και εξακριβώστε ότι το Eclipse εμφανίζεται κάτω από την επιλογή **Medical devices** (Ιατρικές συσκευές).

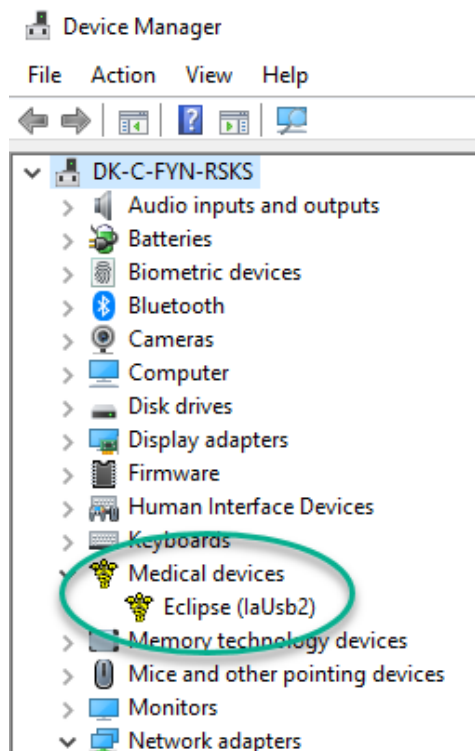



2.4.6 Επαναφορά προεπιλεγμένων εργοστασιακών ρυθμίσεων στο λογισμικό

Ακολουθήστε τις οδηγίες εγκατάστασης λογισμικού χρησιμοποιώντας το σχετικό USB εγκατάστασης μονάδας Eclipse για να επαναφέρετε τα προεπιλεγμένα εργοστασιακά πρωτόκολλα. Για να το κάνετε αυτό δε χρειάζεται να απεγκαταστήσετε πρώτα το λογισμικό.

2.4.7 Εγκατάσταση πακέτου γλωσσών

Μετά από την εγκατάσταση της μονάδας λογισμικού Eclipse, μπορείτε να εγκαταστήσετε πακέτο γλωσσών για να αλλάξετε τη γλώσσα από τα αγγλικά σε κάποια άλλη.

Τοποθετήστε το USB εγκατάστασης και ακολουθήστε τα βήματα επί της οθόνης για να εγκαταστήσετε το λογισμικό της μονάδας Eclipse. Εάν η διαδικασία εγκατάστασης δεν ξεκινήσει αυτόματα, κάντε κλικ στην επιλογή «Start» (Έναρξη), μεταβείτε στο στοιχείο «My Computer» (Ο υπολογιστής μου) και κάντε διπλό κλικ στη μονάδα USB για να προβληθούν τα περιεχόμενα του USB εγκατάστασης. Κάντε διπλό κλικ στο αρχείο «setup.exe» για να ξεκινήσει η εγκατάσταση.

Στο USB του Πακέτου Γλωσσών διατίθενται οι ακόλουθες γλώσσες για την κάθε μονάδα Eclipse αντίστοιχα:

EP15	EP25	VEMP	ASSR	ABRIS	DPOAE	TEOAE
Γερμανικά	Γερμανικά	Γερμανικά	Γερμανικά	Γερμανικά	Γερμανικά	Γερμανικά
Γαλλικά	Γαλλικά	Γαλλικά	Γαλλικά	Γαλλικά	Γαλλικά	Γαλλικά
Ισπανικά	Ισπανικά	Ισπανικά	Ισπανικά	Ισπανικά	Ισπανικά	Ισπανικά
Ιταλικά	Ιταλικά	Ιταλικά	Ιταλικά	Ιταλικά	Ιταλικά	Ιταλικά
Ρωσικά	Ρωσικά	Ρωσικά	Ρωσικά	Ρωσικά	Ρωσικά	Ρωσικά
Πολωνικά	Πολωνικά	Πολωνικά	Πολωνικά	Πολωνικά	Πολωνικά	Πολωνικά
Πορτογαλικά	Πορτογαλικά	Πορτογαλικά	Πορτογαλικά	Πορτογαλικά	Πορτογαλικά	Πορτογαλικά
Κινέζικα	Κινέζικα	Κινέζικα	Κινέζικα	Κινέζικα	Κινέζικα	Κινέζικα
Ιαπωνικά	Ιαπωνικά	Ιαπωνικά	Ιαπωνικά	Ιαπωνικά	Ιαπωνικά	Ιαπωνικά
Τουρκικά	Τουρκικά	Τουρκικά	Τουρκικά	Τουρκικά	Τουρκικά	Τουρκικά
Κορεάτικα	Κορεάτικα	Κορεάτικα			Κορεάτικα	Κορεάτικα
Λετονικά	Λετονικά	Λετονικά				
Σλοβάκικα	Σλοβάκικα	Σλοβάκικα				
Ουκρανικά	Ουκρανικά	Ουκρανικά				
Ελληνικά	Ελληνικά	Ελληνικά				
Σουηδικά	Σουηδικά	Σουηδικά				
Τσεχικά	Τσεχικά	Τσεχικά				



2.5 Σταθμός Αναγνώστη

Οι μονάδες λογισμικού Eclipse μετατρέπονται αυτόματα σε σταθμό αναγνώστη εφόσον το πρόγραμμα ξεκινήσει χωρίς έγκυρο κλειδί άδειας χρήσης ή εφόσον δεν έχει συνδεθεί υλικός εξοπλισμός. Όταν το σύστημα βρίσκεται σε λειτουργία σταθμού αναγνώστη, δεν είναι δυνατή η εκτέλεση καταγραφών. Ωστόσο, υπάρχει ακόμα η δυνατότητα προβολής και επεξεργασίας αποθηκευμένων καταγραφών.

2.6 Άδεια χρήσης

Για κάθε μονάδα λογισμικού Eclipse και σε ορισμένες περιπτώσεις, για τις δοκιμές εντός των μονάδων, χρειάζεται άδεια χρήσης. Αν θέλετε να προσθέσετε επιπλέον μονάδες ή δοκιμές στο σύστημά σας, αποταθείτε στον διανομέα και δώστε του τον αριθμό σειράς του Eclipse, τον αριθμό σειράς DSP και το κλειδί της τρέχουσας άδειας χρήσης για το συγκεκριμένο όργανο.

2.6.1 Αριθμός σειράς Eclipse

Ο αριθμός σειράς του υλικού εξοπλισμού Eclipse βρίσκεται στην κάτω πλευρά του οργάνου.

2.6.2 Αριθμός σειράς DSP και Κλειδί άδειας χρήσης

Τον αριθμό σειράς DSP και το κλειδί άδειας χρήσης για τη σχετική μονάδα μπορείτε να τα βρείτε μέσω του λογισμικού.

1. Ξεκινήστε τη σχετική μονάδα λογισμικού και πατήστε στις επιλογές **Help | About** (Βοήθεια | Πληροφορίες) από το κύριο μενού.
2. Όταν εμφανιστεί το παράθυρο διαλόγου, πατήστε στο κουμπί **License** (Άδεια χρήσης).

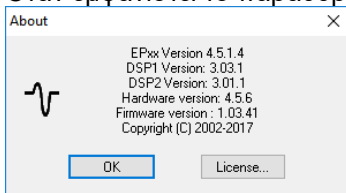

3. Το παράθυρο διαλόγου άδειας χρήσης περιέχει τον αριθμό σειράς DSP στην επικεφαλίδα, το κλειδί άδειας χρήσης που έχει ήδη αποθηκευτεί και ένα πεδίο όπου μπορείτε να συμπληρώσετε το νέο κλειδί άδειας χρήσης από τον διανομέα σας.

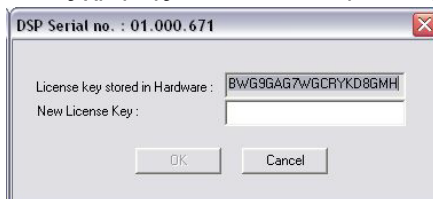

Το κουμπί **OK** γίνεται ενεργό, όταν συμπληρωθεί το πεδίο του κλειδιού άδειας χρήσης.



2.7 Έναρξη από τη βάση δεδομένων OtoAccess®

Βεβαιωθείτε ότι το Eclipse έχει ενεργοποιηθεί και έχει συνδεθεί προτού ανοίξετε τη μονάδα λογισμικού. Αν δεν εντοπιστεί ο υλικός εξοπλισμός, η επιλεγμένη μονάδα Eclipse μπορεί και πάλι να ανοιχτεί, αλλά η δοκιμή δεν μπορεί να ξεκινήσει μέχρι να εντοπιστεί ο υλικός εξοπλισμός.

Για να ξεκινήσετε από τη βάση δεδομένων OtoAccess®:

1. Ανοίξτε τη βάση δεδομένων OtoAccess®
2. Επιλέξτε τον ασθενή με τον οποίο θέλετε να δουλέψετε επισημαίνοντας τον με μπλε χρώμα
3. Αν ο ασθενής δεν αναγράφεται ακόμα:
 - πατήστε το κουμπί **Add new patient** (Προσθήκη νέου ασθενούς).
 - συμπληρώστε τουλάχιστον τα υποχρεωτικά πεδία, που επισημαίνονται ένα βέλος.
 - αποθηκεύστε τα στοιχεία του ασθενή πατώντας το κουμπί **Save icon** (Αποθήκευση εικονιδίου).
4. Πατήστε δύο φορές στην επιθυμητή μονάδα για έναρξη της δοκιμής.

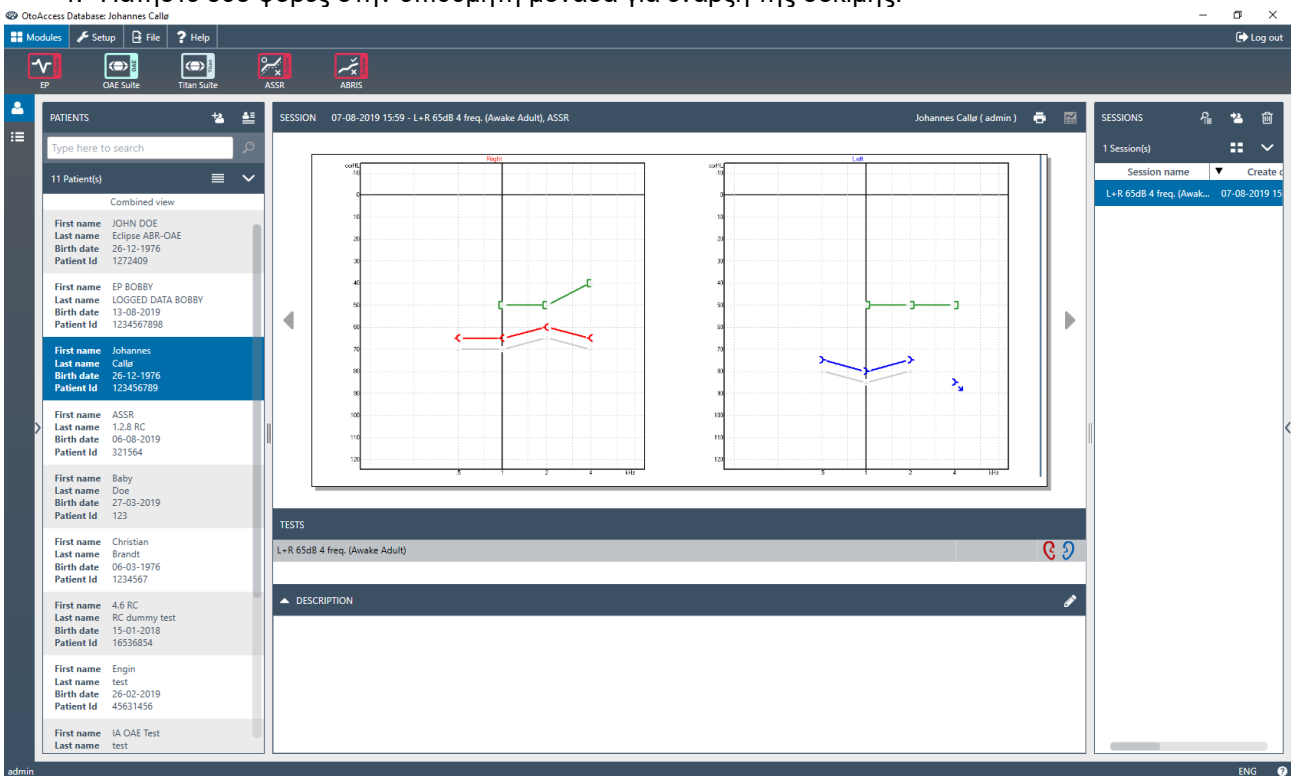

2.7.1 Ρύθμιση μονάδας στη βάση δεδομένων OtoAccess®

Σε συνεργασία με τη βάση δεδομένων Interacoustics OtoAccess®, ανατρέξτε στις οδηγίες χρήσης της βάσης δεδομένων.



2.8 Έναρξη από το Noah (ASSR ή IA OAE suite μόνο)

1. Ανοίξτε το NOAH
2. Επιλέξτε τον ασθενή με τον οποίο θέλετε να δουλέψετε επισημαίνοντάς τον με πορτοκαλί χρώμα
3. Αν ο ασθενής δεν αναγράφεται ακόμα:
 - πατήστε το κουμπί **Add a New Patient** (Προσθήκη νέου ασθενούς)
 - συμπληρώστε τα απαιτούμενα πεδία
 - αποθηκεύστε τα στοιχεία του ασθενή πατώντας το κουμπί **OK**.
4. Πατήστε δύο φορές στη μονάδα **ASSR/IA OAE**.

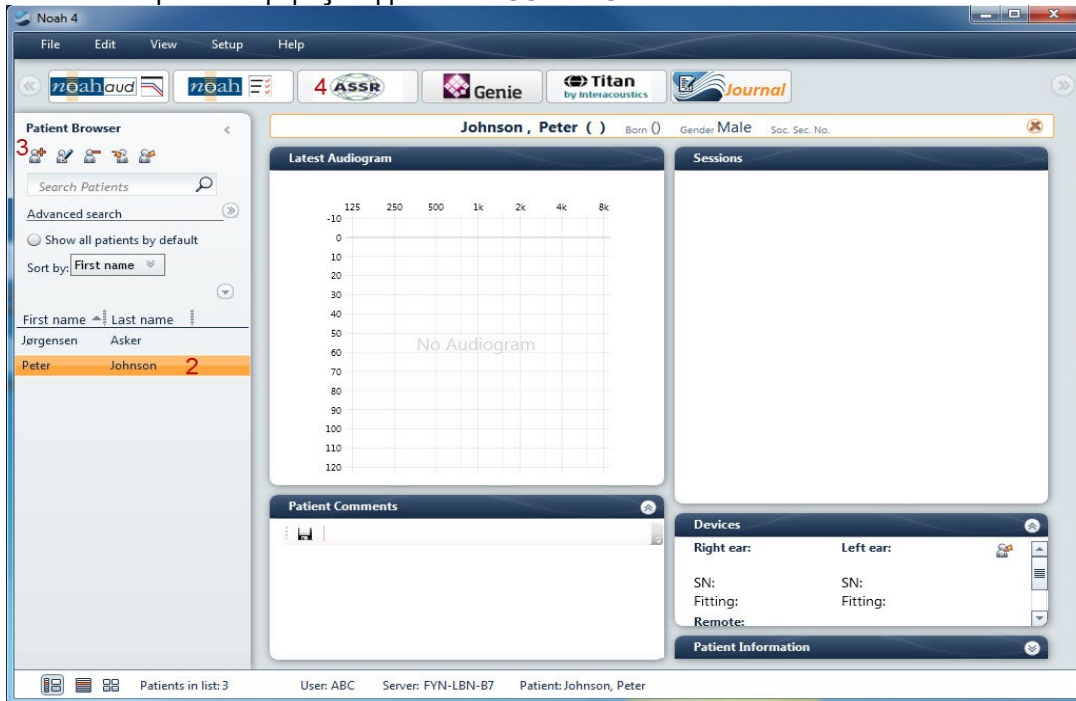

Για περαιτέρω οδηγίες σχετικά με την εργασία με τη βάση δεδομένων Noah, ανατρέξτε στο εγχειρίδιο λειτουργίας του Noah.



3 Οδηγίες λειτουργίας EP15/EP25



1. Θα πρέπει να αποφεύγεται κάθε επαφή με αγώγιμα τμήματα των ηλεκτροδίων και των συνδέσμων τους, όπως το ηλεκτρόδιο ουδετέρου και άλλα αγώγιμα τμήματα όπως η γείωση.
2. Αν το σύστημα δεν έχει χρησιμοποιηθεί για αρκετό καιρό, ο χειριστής θα πρέπει να επιθεωρήσει τους μορφοτροπείς (π.χ. να ελέγξει τον σωλήνα σιλικόνης του ένθετου ακουστικού για ρωγμές) και τα ηλεκτρόδια (π.χ. να ελέγξει την ημερομηνία λήξης των αναλώσιμων ηλεκτροδίων, να ελέγξει τα καλώδια για φθορές) ώστε να βεβαιωθεί ότι το σύστημα είναι έτοιμο για την έναρξη της δοκιμής και την παροχή αποτελεσμάτων ακριβείας.
3. Θα πρέπει να χρησιμοποιείται αποκλειστικά γέλη ηλεκτροδίου που προορίζεται για ηλεκτροεγκεφαλογραφία. Όσον αφορά τη χρήση της γέλης, ακολουθήστε τις οδηγίες του παρασκευαστή.
4. Στις αντενδείξεις της τοποθέτησης ένθετου ακουστικού στο αυτί ασθενούς συγκαταλέγονται οι εκκρίσεις από το αυτί, ο οξύς τραυματισμός του έξω ακουστικού πόρου, η δυσφορία (π.χ. σοβαρή εξωτερική ωτίτιδα) ή η απόφραξη του έξω ακουστικού πόρου. Η εξέταση θα πρέπει να αποφεύγεται σε ασθενείς με ανάλογα συμπτώματα χωρίς την έγκριση του εκάστοτε θεράποντος ιατρού.
5. Η παρουσία εμβοής, υπερακουσίας ή άλλης ευαισθησίας σε οξείς ήχους ενδέχεται να αποτελεί αντένδειξη για την εξέταση όταν χρησιμοποιούνται ερεθίσματα μεγάλης έντασης.

NOTICE

1. Το σύστημα Eclipse αποτελείται από πίνακα εισόδου 2 καναλιών, με τον οποίο ο χρήστης μπορεί να δημιουργήσει μετρήσεις και για τα δύο αυτιά χωρίς εναλλαγή ηλεκτροδίων.
2. Σε περίπτωση που οι μύες του ασθενούς δεν είναι χαλαροί, ειδικά στην περιοχή του λαιμού, του αυχένα και των ώμων, η ποιότητα των καταγραφών μπορεί να είναι κακή ή να απορριφθεί εξ ολοκλήρου. Ίσως χρειαστεί να γίνει υπόδειξη στον ασθενή για να χαλαρώσει και έπειτα να συνεχιστεί η εξέταση όταν οι μύες θα έχουν χαλαρώσει. Αυτή η συμβουλή δεν ισχύει για δοκιμές VEMP (Αιθουσαίο Προκλητό Μυογενετικό Δυναμικό) στις οποίες ο ασθενής πρέπει να σφίξει συγκεκριμένους μύες.
3. Τα ψηφιακά φίλτρα του συστήματος EP μπορεί να διευκολύνουν τον χειριστή με το φιλτράρισμα ανεπιθύμητων σημάτων έως ένα βαθμό.
4. Ο χειριστής μπορεί να ωφεληθεί από την παρακολούθηση της γραμμής του Ανεπεξέργαστου EEG και την τροποποίηση των φίλτρων του Προενισχυτή τα οποία βρίσκονται στις ρυθμίσεις των αυτόματων πρωτοκόλλων ώστε να βελτιώσει την ποιότητα της μέτρησης. Τα φίλτρα μπορούν να τροποποιηθούν πριν από την καταγραφή ή και κατά τη διάρκειά της.



3.1 Η καρτέλα Record (Καταγραφή)

Στην ενότητα που ακολουθεί περιγράφονται τα στοιχεία της καρτέλας **Record (Καταγραφή)**. Ορισμένες λειτουργίες θα είναι επίσης διαθέσιμες στην **Καρτέλα Edit (Επεξεργασία)**.

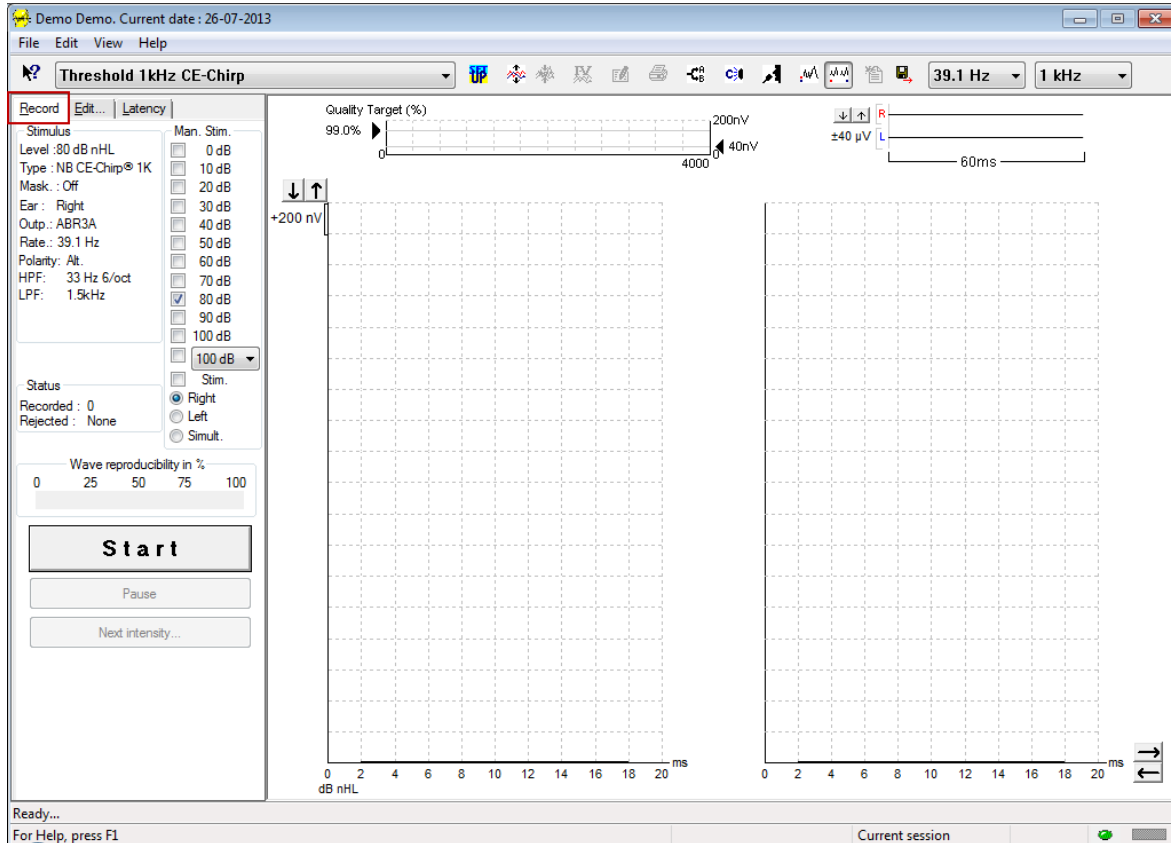

3.1.1 Στοιχεία κύριου μενού

File Edit View Help

Το στοιχείο **File** (Αρχείο) παρέχει πρόσβαση στα στοιχεία **System setup** (Ρύθμιση συστήματος), **Print all pages** (Εκτύπωση όλων των σελίδων), **Print preview** (Προεπισκόπηση εκτύπωσης), **Print setup** (Ρύθμιση εκτύπωσης) και **Exit** (Έξοδος).

Με το στοιχείο **Edit** (Επεξεργασία) παρέχεται πρόσβαση στις επιλογές **Delete waveform marker** (Διαγραφή δείκτη κυματομορφής) και **Delete waveform markers on all curves** (Διαγραφή δεικτών κυματομορφής σε όλες τις καμπύλες).

1. Επιλέξτε **Delete waveform marker** (Διαγραφή δείκτη κυματομορφής) για να διαγράψετε συγκεκριμένο δείκτη κυματομορφής στην επιλεγμένη καμπύλη.
2. Επιλέξτε **Delete waveform markers on all curves** (Διαγραφή δεικτών κυματομορφής σε όλες τις καμπύλες) για να διαγράψετε όλους τους δείκτες κυματομορφής για την επιλεγμένη καμπύλη.

Με το στοιχείο **View** (Προβολή) παρέχεται πρόσβαση στις επιλογές προβολής κυματομορφών.

1. Επιλέξτε **Left** (Αριστερό) για να προβληθούν στην οθόνη οι καταγεγραμμένες καμπύλες μόνο του αριστερού αυτιού (Alt+V + L).
2. Επιλέξτε **Right** (Δεξιό) για να προβληθούν στην οθόνη οι καταγεγραμμένες καμπύλες μόνο του δεξιού αυτιού (Alt+V + R).
3. Επιλέξτε **Both L & R** (Μαζί A & Δ) για να προβληθούν στην οθόνη οι καταγεγραμμένες καμπύλες αριστερού και δεξιού αυτιού μαζί (Alt+V + B).
4. Επιλέξτε **Show cursor** (Εμφάνιση δρομέα) για να διευκολυνθεί η λειτουργία του δρομέα.



Το στοιχείο **Help** (Βοήθεια) παρέχει πρόσβαση στα στοιχεία **Help topics** (Θέματα στη Βοήθεια) και **About...** (Πληροφορίες...)

1. Επιλέξτε το στοιχείο **Help Topics** (Θέματα στη Βοήθεια) για εκτενή κατάλογο θεμάτων βοήθειας από το εγχειρίδιο λειτουργίας.
2. Επιλέξτε το στοιχείο **About...** (Πληροφορίες...) για πρόσβαση σε πληροφορίες που αφορούν τον αριθμό έκδοσης του λογισμικού, το DSP1, το DSP2, την έκδοση του Υλικού εξοπλισμού και την έκδοση του Υλικολογισμικού.

3.1.2 Ηλεκτρονική Βοήθεια



Πατήστε στο εικονίδιο Ηλεκτρονικής Βοήθειας και μετά καταδείξτε/πατήστε το στοιχείο για το οποίο θέλετε περαιτέρω πληροφορίες. Αν διατίθεται σχετική βοήθεια, θα ανοίξει ένα παράθυρο για να παρουσιάσει τις συναφείς πληροφορίες.

Χρησιμοποιήστε το εικονίδιο , μέσα από τα παράθυρα διαλόγου.

3.1.3 Προβολή ιστορικού περιόδων λειτουργίας

Με τα πλήκτρα PgUp και PgDn στο πληκτρολόγιο πλοηγηθείτε στο ιστορικό περιόδων λειτουργίας.

Όταν ανοιχτεί κάποια συγκεκριμένη περίοδος λειτουργίας από το ημερολόγιο της βάσης δεδομένων, η λειτουργία PgUp/PgDn δε διατίθεται.

3.1.4 Επιλογή πρωτοκόλλου

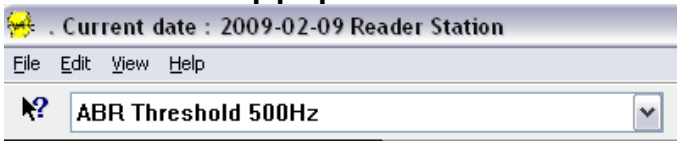

Επιλέξτε Test Protocol (Πρωτόκολλο δοκιμής) από το αναπτυσσόμενο μενού.

3.1.5 Προσωρινή ρύθμιση



Με το εικονίδιο Προσωρινή Ρύθμιση είναι δυνατό να γίνουν προσωρινές αλλαγές στο επιλεγμένο πρωτόκολλο. Οι αλλαγές θα ισχύουν μόνο για την τρέχουσα περίοδο δοκιμής. Τα τροποποιημένα πρωτόκολλα συνοδεύονται από αστερίσκο (*) δίπλα από το όνομα πρωτοκόλλου.

3.1.6 Αναδιάταξη καμπυλών



Πατήστε στο εικονίδιο Αναδιάταξη Καμπυλών για να προβληθούν οι καμπύλες με ίση απόσταση μεταξύ τους.

3.1.7 Ομαδοποίηση Κυματομορφών



Με το εικονίδιο Ομαδοποίηση Κυματομορφών, οι κυματομορφές με όμοιες παραμέτρους (π.χ. επίπεδο ερεθίσματος) ομαδοποιούνται αυτόματα ή μια πάνω στην άλλη. Οι κυματομορφές πρέπει να έχουν όμοιες παραμέτρους για να ομαδοποιηθούν.



3.1.8 Αναφορές



Το εικονίδιο Αναφορά ανοίγει την εφαρμογή επεξεργασίας αναφορών για επιλογή πρότυπου έτοιμης αναφοράς, ή για επεξεργασία ή σύνταξη νέας αναφοράς για την επιλεγμένη περίοδο λειτουργίας.

3.1.9 Εκτύπωση



Το εικονίδιο Εκτύπωση εκτυπώνει την αναφορά για την επιλεγμένη περίοδο λειτουργίας. Ο αριθμός των σελίδων εκτύπωσης μπορεί να ποικίλλει ανάλογα με την επιλογή στο στοιχείο **Printer layout setup (Ρύθμιση διάταξης εκτυπωτή)**.

3.1.10 Εμφάνιση καμπυλών A-B



Το εικονίδιο Καμπύλη A-B εμφανίζει τις καμπύλες A και B για την επιλεγμένη κυματομορφή. Με ερέθισμα εναλλασσόμενης πολικότητας, η καμπύλη A θα διατηρεί όλες τις σαρώσεις αραίωσης, και η καμπύλη B θα διατηρεί όλες τις σαρώσεις πύκνωσης.

3.1.11 Εμφάνιση Αντιπλευρικής Καμπύλης



Το εικονίδιο Αντιπλευρικής Καμπύλης εμφανίζει την αντιπλευρική κυματομορφή για την επιλεγμένη κυματομορφή.

3.1.12 Άμεση ομιλία



Το εικονίδιο Άμεσης ομιλίας ενεργοποιεί τη λειτουργία άμεσης ομιλίας. Η δοκιμή διακόπτεται προσωρινά όταν ενεργοποιείται αυτή η λειτουργία. Η επιλογή άμεσης ομιλίας δε διατίθεται όταν βρίσκεστε στην καρτέλα Edit (Επεξεργασία).

3.1.13 Εμφάνιση Μεμονωμένης Καμπύλης



Το εικονίδιο Μεμονωμένης Καμπύλης εμφανίζει στην οθόνη μόνο την επιλεγμένη καμπύλη και σε προβολή μονής οθόνης για διευκόλυνση της οπτικής αξιολόγησης. Δείτε τις υπόλοιπες καταγεγραμμένες καμπύλες με το πλήκτρο tab ή με διπλό πάτημα στον κρυφό δείκτη χειρισμού της καμπύλης με το ποντίκι. Πατήστε στο εικονίδιο για δεύτερη φορά για να δείτε όλες τις καταγεγραμμένες καμπύλες σε προβολή μονής οθόνης.

Στη Λειτουργία Μεμονωμένης Καμπύλης, οι τιμές εύρους του λανθάνοντος χρόνου μπορεί να εμφανίζονται για την επιλεγμένη καμπύλη εφόσον επιλεγούν στη ρύθμιση.

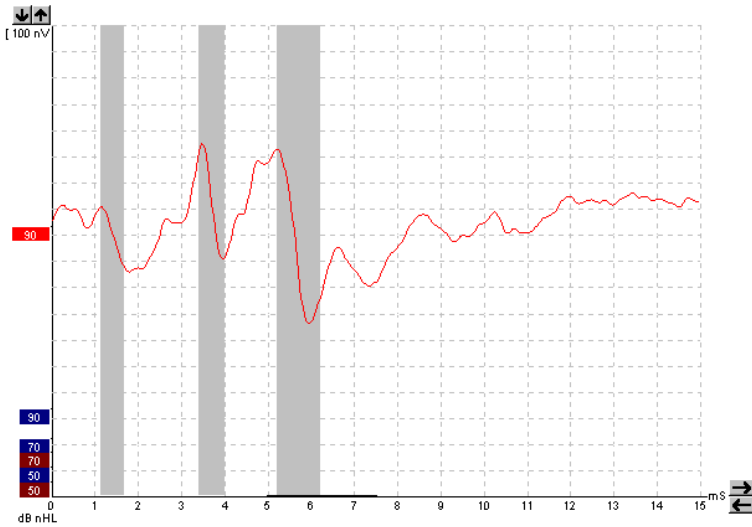

3.1.14 Προβολή διαιρεμένης οθόνης

Η λειτουργία Διαιρεμένης Οθόνης εμφανίζει τις κυματομορφές Δεξιού και Αριστερού σε ξεχωριστές πλευρές της οθόνης.

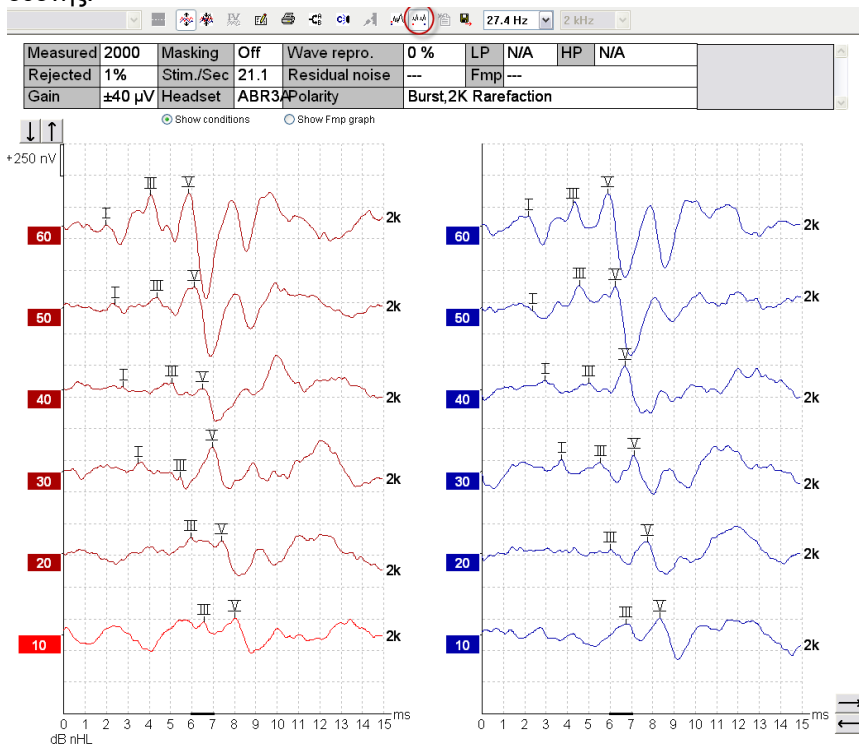



3.1.15 Αποθήκευση και Νέα



Το εικονίδιο Αποθήκευση και Νέα αποθηκεύει την τρέχουσα περίοδο δοκιμής και επιτρέπει την έναρξη νέας περιόδου χωρίς τερματισμό του λογισμικού. Αν δεν καταγράφηκαν δεδομένα, η περίοδος δοκιμής δεν αποθηκεύεται.

Κατά την επεξεργασία του ιστορικού περιόδων λειτουργίας, η ημερομηνία της περιόδου λειτουργίας παραμένει αμετάβλητη στη βάση δεδομένων καθώς αναφέρεται πάντα στην ημερομηνία της καταγραφής.

3.1.16 Προσθήκη στην τρέχουσα περίοδο λειτουργίας



Η προσθήκη στην τρέχουσα συνεδρία επιτρέπει την εισαγωγή ενός πανομοιότυπου πρωτοκόλλου με δεδομένα συνεδρίας στην τρέχουσα συνεδρία. Αυτό επιτρέπει τη συνέχιση των δοκιμών από μια άλλη ημέρα.

3.1.17 Αποθήκευση και Έξοδος



Το εικονίδιο Αποθήκευση και Έξοδος αποθηκεύει την τρέχουσα περίοδο δοκιμής και τερματίζει το λογισμικό. Αν δεν καταγράφηκαν δεδομένα, η περίοδος δοκιμής δεν αποθηκεύεται.

Κατά την επεξεργασία του ιστορικού περιόδων λειτουργίας, η ημερομηνία της περιόδου λειτουργίας παραμένει αμετάβλητη στη βάση δεδομένων καθώς αναφέρεται πάντα στην ημερομηνία της καταγραφής.

Για τερματισμό χωρίς αποθήκευση, πατήστε στο κόκκινο 'X' στην πάνω δεξιά γωνία της οθόνης.

3.1.18 Επιλογή ρυθμού ερεθίσματος

39.1 Hz

Επιλέξτε διαφορετικό ρυθμό ερεθίσματος από το αναπτυσσόμενο μενού.

3.1.19 Επιλογή συχνοτήτων

1 kHz

Επιλέξτε διαφορετική συχνότητα ερεθίσματος από το αναπτυσσόμενο μενού.

3.1.20 Παράθυρο Stimulus (Ερέθισμα)

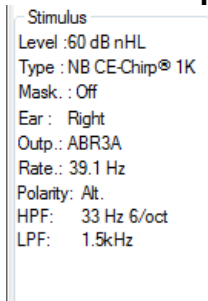

Το παράθυρο Stimulus (Ερέθισμα) εμφανίζει τις παραμέτρους ερεθίσματος για την καμπύλη που καταγράφεται τη δεδομένη στιγμή – Επίπεδο ερεθίσματος, Τύπος ερεθίσματος, Ενεργοποίηση/απενεργοποίηση συγκάλυψης, Αύτι δοκιμής, Μοφοτροπείας, Ρυθμός ερεθίσματος, Πολικότητα ερεθίσματος, ρύθμιση Υψηπερατού Φίλτρου και ρύθμιση Χαμηλοπερατού Φίλτρου.



3.1.21 Παράθυρο Manual Stimulation (Μη αυτόματο ερέθισμα)

Man. Stim.

- 0 dB
- 10 dB
- 20 dB
- 30 dB
- 40 dB
- 50 dB
- 60 dB
- 70 dB
- 80 dB
- 90 dB
- 100 dB

100 dB ▼

Stim.

- Right
- Left
- Simult.

Στο παράθυρο Μη αυτόματου ερεθίσματος διατίθενται οι εξής επιλογές

- Ένταση ερεθίσματος – Πρέπει να επιλέξετε ένταση ερεθίσματος πριν ξεκινήσετε τη δοκιμή, εκτός εάν το επιλεγμένο πρωτόκολλο είναι αυτόματο πρωτόκολλο με προκαθορισμένο ερέθισμα. Το πλήκτρο έναρξης δε θα είναι ενεργό εφόσον δεν έχει επιλεγεί ένταση ερεθίσματος. Πριν από την καταγραφή και κατά τη διάρκειά της, μπορούν να επιλεγούν περισσότερες από μία εντάσεις. Η υψηλότερη ένταση εμφανίζεται πρώτη. Χρησιμοποιήστε το κουμπί Next Intensity (Επόμενη Ένταση) για να μεταφερθείτε στην επόμενη ένταση χωρίς να διακόψετε τη δοκιμή.
- Ερέθισμα (Ερεθ.) – Η επιλογή Ερέθισμα παρουσιάζει το ερέθισμα στην επιλεγμένη τιμή έντασης στον ασθενή πριν την έναρξη της δοκιμής. Αυτή η δυνατότητα είναι χρήσιμη κατά τη χρήση του Προηγμένου EEG.
- Αυτί δοκιμής – Επιλέξτε Δεξιό, Αριστερό ή Ταυτόχρονα (Ταυτόχ.). Όταν οριστεί η επιλογή ταυτόχρονα, στην οθόνη εμφανίζεται μία συνδυαστική κυματομορφή με μαύρο χρώμα.

3.1.22 Παράθυρο Status (Κατάσταση)

Status

Recorded : 0
Rejected : None

Το παράθυρο Status (Κατάσταση) παρουσιάζει τον αριθμό σαρώσεων καταγραφών (αποδεκτές) μαζί με τον αριθμό των σαρώσεων που έχουν απορριφθεί σε μορφή ποσοστού.

3.1.23 Αναπαραγωγιμότητα κυματομορφής

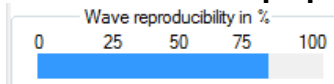

Κατά τις δοκιμές, οι αποκρίσεις καταχωρίζονται εναλλάξ στον ενδιάμεσο καταχωρητή A και τον ενδιάμεσο καταχωρητή B (βλ. «Εμφάνιση καμπυλών A-B»). Η ένδειξη αναπαραγωγιμότητας των κυματομορφών παρουσιάζει αυτόματο υπολογισμό του συσχετισμού (ομοιότητας) των δύο καμπυλών εντός συγκεκριμένου χρονικού πλαισίου που υποδεικνύεται με την έντονη μαύρη γραμμή στην χρονική κλίμακα.

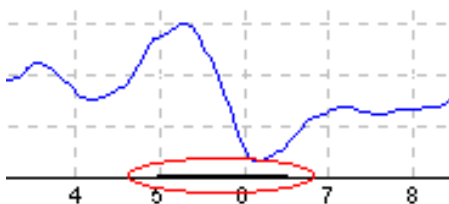

Το χρονικό πλαίσιο του υπολογισμού της αναπαραγωγιμότητας των κυματομορφών μπορεί να ρυθμιστεί (θέση/χρονικό πλαίσιο) στη ρύθμιση του πρωτοκόλλου ή απλώς τραβώντας την έντονη μαύρη γραμμή σε κάθε άκρο ή πιάνοντάς την με το ποντίκι και σύροντάς την μπρος-πίσω κατά μήκος της χρονικής κλίμακας. Η αναπαραγωγιμότητα του κύματος θα υπολογίζεται ξανά αμέσως και σύμφωνα με το νέο χρονικό πλαίσιο/θέση.



3.1.24 Start / Stop (Έναρξη / Διακοπή)



Τα κουμπιά Start (Έναρξη) και Stop (Διακοπή) χρησιμοποιούνται για την έναρξη και τη διακοπή της μέτρησης. Το κουμπί Start (Έναρξη) αλλάζει σε κουμπί Stop (Διακοπή) όταν ξεκινάει η καταγραφή.

3.1.25 Pause (Παύση)

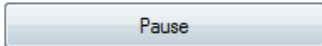

Το στοιχείο Pause (Παύση) ενεργοποιείται μετά από την έναρξη της δοκιμής. Παρέχει τη δυνατότητα παύσης κατά τη δοκιμή. Το ερέθισμα θα συνεχίσει να παρουσιάζεται, αλλά δε θα πραγματοποιείται μέτρηση.

3.1.26 Next Intensity (Επόμενη Ένταση)

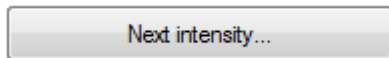

Χρησιμοποιήστε το κουμπί Next Intensity (Επόμενη Ένταση) για να ξεκινήσετε τη δοκιμή της επόμενης έντασης που έχει επιλεγεί στο παράθυρο Manual Stimulus (Μη αυτόματο ερέθισμα).

3.1.27 Γράφημα Fmp & Residual Noise (FMP και Μόνιμος θόρυβος)

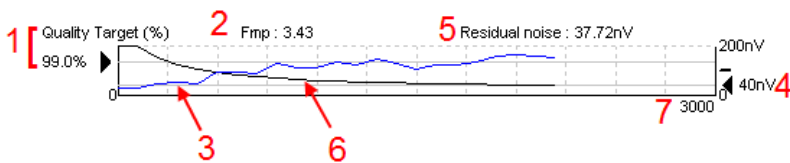

Το γράφημα Fmp & Residual Noise (FMP και Μόνιμος θόρυβος) παρέχει πληροφορίες σχετικά με την ποιότητα της επιλεγμένης καμπύλης.

1. Οι ενδείξεις Quality Target (%) (Στόχος Ποιότητας, π.χ., 99,0%) και η οριζόντια γκρίζα γραμμή που εκτείνεται από το μαύρο βέλος υποδεικνύουν την ποιότητα απόκρισης στόχο και συσχετίζονται με την τιμή Fmp. Η επιδίωξη είναι η καμπύλη Fmp να φτάσει στην οριζόντια γκρίζα γραμμή.
2. Η τιμή Fmp υπολογίζεται και αναγράφεται κατά τη δοκιμή και διατίθεται για τις συγκεντρωθείσες καμπύλες μετά από τη δοκιμή.
3. Η καμπύλη Fmp (με κόκκινο ή μπλε ανάλογα με το αυτί της δοκιμής) υποδεικνύει την εξέλιξη της αυτοπεποίθησης της απόκρισης στην πορεία της δοκιμής.
4. Το μαύρο βέλος και η τιμή σε nV (π.χ., 40nV), υποδεικνύουν τον Στόχο του Μόνιμου θορύβου.
5. Η τιμή Residual Noise (Μόνιμος Θόρυβος) υπολογίζεται και αναγράφεται κατά τη δοκιμή και διατίθεται για τις συγκεντρωθείσες καμπύλες μετά από τη δοκιμή.
6. Η Καμπύλη Residual Noise (Μόνιμος Θόρυβος - μαύρο χρώμα) υποδεικνύει τη μεταβολή στη στάθμη του μόνιμου θορύβου κατά τη διάρκεια της δοκιμής.
7. Αναγράφεται ο αριθμός των σαρώσεων που έχουν επιλεγεί για τη δοκιμή.

Η αποτελεσματικότητα της μεθόδου που χρησιμοποιείται για τον προσδιορισμό της στάθμης του μόνιμου θορύβου περιγράφεται στο ακόλουθο άρθρο:

Elberling, C., & Don, M. (1984). Quality estimation of average auditory brainstem responses. *Scand Audiol*, 13, 187-197.



3.1.28 Επέκταση του Αριθμού Σαρώσεων/Μέσων Όρων

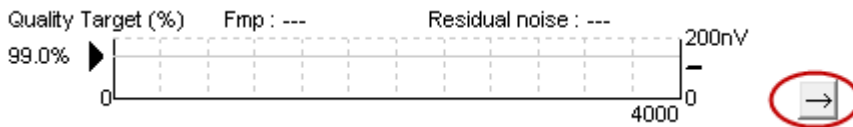

Πατήστε στο βέλος δίπλα από το Γράφημα Fmp & Residual Noise (Fmp και Μόνιμος θόρυβος) για να επεκτείνετε τον αριθμό σαρώσεων κατά τη διάρκεια της δοκιμής.

3.1.29 Ανεπεξέργαστο EEG

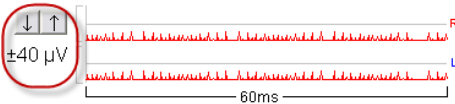

Το γράφημα Raw EEG (Ανεπεξέργαστο EEG) υποδεικνύει την τρέχουσα τιμή ανεπεξέργαστου EEG. Όταν οι καμπύλες είναι μαύρες, το ανεπεξέργαστο EEG βρίσκεται εντός του καθορισμένου επιπέδου απόρριψης. Όταν οι καμπύλες γίνουν κόκκινες, η καταγραφόμενη απόκριση απορρίπτεται καθώς το ανεπεξέργαστο EEG υπερβαίνει τα καθορισμένα όρια απόρριψης.

Το επίπεδο απόρριψης μπορεί να ρυθμιστεί με πάτημα στα βέλη που βρίσκονται στα αριστερά της καμπύλης του ανεπεξέργαστου EEG. Τα βέλη αποκρύπτονται κατά τη δοκιμή και το επίπεδο απόρριψης δεν μπορεί να μεταβληθεί από εκεί.

3.1.30 Προηγμένο EEG

Πατήστε δύο φορές στο γράφημα Raw EEG (Ανεπεξέργαστο EEG) για να ανοίξετε το γράφημα Advanced EEG (Προηγμένο EEG).

1. Ρυθμίστε την οθόνη του επιπέδου απόρριψης χρησιμοποιώντας τα βέλη.
2. Η γκριζα περιοχή υποδεικνύει την περιοχή όπου η απόρριψη έχει απενεργοποιηθεί.
3. Η λευκή περιοχή υποδεικνύει την περιοχή όπου η απόρριψη μπορεί να λάβει χώρα.
4. Σύρετε τις διάστικτες οριζόντιες γραμμές, για να καθορίσετε ότι το σημείο αιχμής του σήματος EEG θα συμβαίνει πριν από την απόρριψη.
5. Υποδεικνύει το εύρος εντός του οποίου υπολογίζεται η τιμή Fmp. Η απόρριψη δεν είναι δυνατόν να απενεργοποιηθεί εντός του συγκεκριμένου εύρους υπολογισμού.
6. Πατήστε στην επιλογή **Close** (Κλείσιμο) για να κλείσετε το παράθυρο Advanced EEG (Προηγμένο EEG).
7. Για να ενεργοποιήσετε τη διέγερση, κάντε κλικ στο **Stim @ 0 dB nHL**, ή **επιλέξτε ένα διαφορετικό επίπεδο από τον πίνακα ελέγχου στα αριστερά**.
8. Απόκρυψη σφάλματος διέγερσης: όταν το επιλέγετε εμφανίζεται μια πυκνή μαύρη γραμμή ως αρχή της κυματομορφής. Αλλάξτε τον χρονισμό μεταφέροντας τα άκρα των γραμμών με το ποντίκι. Η απόκρυψη σφάλματος διέγερσης εμφανίζει μια επίπεδη γραμμή, και προσφέρει για παράδειγμα τη δυνατότητα απόκρυψης ενός μεγάλου σφάλματος.
9. Κεντράρετε το EEG στη γραμμή βάσης 0uV.
10. Εμφάνιση κανονικής οθόνης EEG.

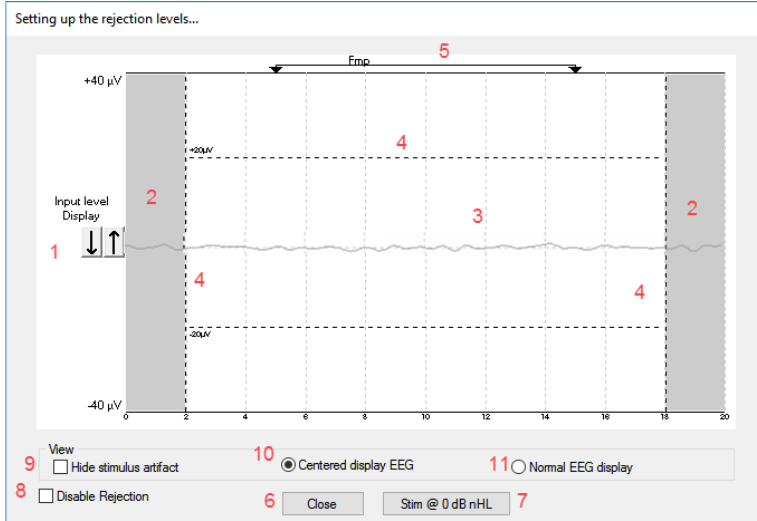

3.1.31 Απόκρυψη τεχνητού ερεθίσματος

Χρησιμοποιήστε την επιλογή «Hide stimulus artifact» στην κυματομορφή ως εξής:

1. Κάντε δεξί κλικ στο γράφημα και επιλέξτε «Hide stimulus artifact».

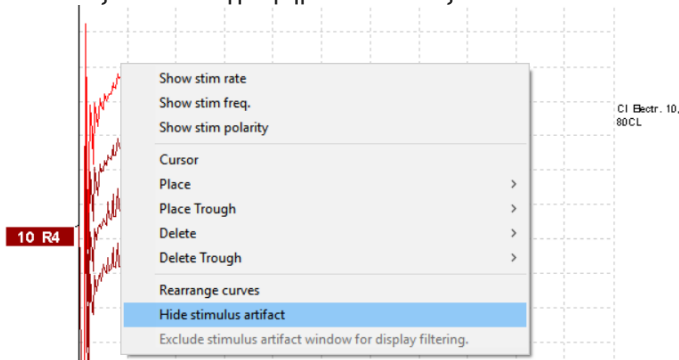

2. Στο πάνω μέρος του γραφήματος (δείτε την παρακάτω εικόνα), εμφανίζεται μια μικρή μαύρη γραμμή με τον πραγματικό χρονισμό για απόκρυψη του σφάλματος (για όλες τις κυματομορφές μαζί).
3. Τοποθετήστε τον δείκτη του ποντικιού στο τέλος της μαύρης γραμμής (το σύμβολο του ποντικιού αλλάζει στην έκδοση χρήστη) και στη συνέχεια κάντε κλικ και σύρετε τη γραμμή για λιγότερη ή για περισσότερη απόκρυψη σφάλματος διέγερσης.

Λειτουργεί επίσης στις συνεδρίες ιστορικού.

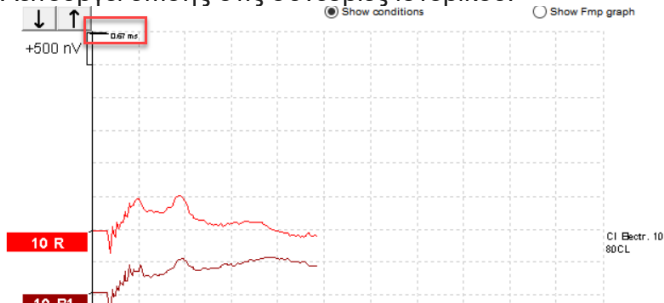

4. Αυτό βοηθάει για παράδειγμα στην αφαίρεση ανεπιθύμητων και ενοχλητικά μεγάλων σφαλμάτων από τους διεγέρτες CI ή BC.
5. Π.χ. βοηθάει στις καταγραφές eABR, αποκρύπτοντας το μεγάλο σφάλμα και απλοποιώντας την επισκόπηση, όπως φαίνεται στην παρακάτω εικόνα.

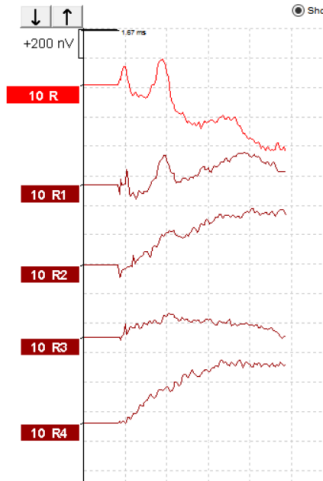

Κάντε δεξί κλικ και επιλέξτε «Hide stimulus artifact» για να απενεργοποιήσετε ξανά τη λειτουργία, αν είναι απαραίτητο.

3.1.32 Αύξηση εμφάνισης

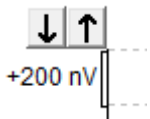

Αλλάξτε την επιλογή Display Gain (Αύξηση εμφάνισης) σε όλες τις καμπύλες χρησιμοποιώντας τα κουμπιά βέλους που βρίσκονται στα αριστερά της περιοχής καταγραφής. Εναλλακτικά, χρησιμοποιήστε τα πλήκτρα πάνω και κάτω βέλους στο πληκτρολόγιο.

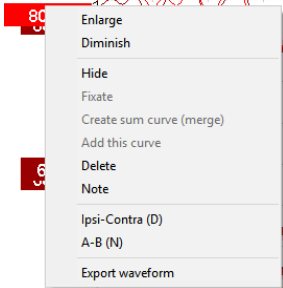

Αλλάξτε την επιλογή Display Gain (Αύξηση εμφάνισης) σε μεμονωμένη καμπύλη κάνοντας δεξί κλικ στο δείκτη χειρισμού της επιλεγμένης κυματομορφής και ορίζοντας την επιλογή Enlarge (Αύξηση) ή Diminish (Μείωση). Εναλλακτικά, χρησιμοποιήστε τον συνδυασμό πλήκτρων Ctrl + το πλήκτρο πάνω ή κάτω βέλους στο πληκτρολόγιο για την επιλεγμένη κυματομορφή.

3.1.33 Παράθυρο καταγραφής

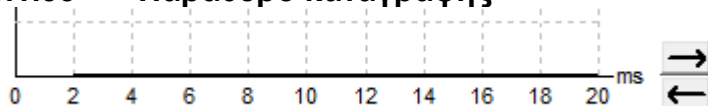

Επεξεργαστείτε το Παράθυρο καταγραφής χρησιμοποιώντας τα πλήκτρα βέλους που βρίσκονται στα δεξιά του γραφήματος.



3.1.34 Επιλογή κυματομορφής



Πατήστε δύο φορές στο δείκτη χειρισμού της κυματομορφής για να την επιλέξετε. Εναλλακτικά, χρησιμοποιήστε το πλήκτρο Tab ή το συνδυασμό πλήκτρων Shift +Tab για να μεταβείτε από τη μία κυματομορφή στην επόμενη.

3.1.35 Μετακίνηση μεμονωμένης καμπύλης



Πατήστε στο δείκτη χειρισμού της κυματομορφής για να μεταφέρετε την καμπύλη προς τα πάνω και προς τα κάτω.

3.1.36 Εμφάνιση διαφορικών καμπυλών

Κάντε δεξί κλικ στον δείκτη χειρισμού της επιλεγμένης κυματομορφής για να εμφανίσετε τη διαφορά μεταξύ των διαφορικών κυματομορφών A και B (A-B) ή Ομοπλάγιας και Αντιπλευρικής (Ομοπλάγια-Αντιπλευρική).

3.1.37 Προσθήκη σημείωσης στην κυματομορφή

Κάντε δεξί κλικ στη λαβή της καμπύλης και κάντε κλικ στην επιλογή «Note»

Πληκτρολογήστε εδώ τη σημείωση/σχόλιο για την κυματομορφή.

Η σημείωση έχει το πολύ 20 χαρακτήρες, για να υπάρχει αρκετός χώρος για τις αριστερές λαβές έντασης στη λειτουργία διαιρεμένης οθόνης.

Π.χ. σε σχέση με το eABR, π.χ. το ηλεκτρόδιο CI νούμερο 10 διεγείρεται με το τρέχον επίπεδο 80.

Αυτό εμφανίζεται δίπλα στην κυματομορφή και περιλαμβάνεται στην εκτύπωση.

Οι σημειώσεις μπορούν να αλλάξουν αργότερα στη συνεδρία ιστορικού, αν είναι απαραίτητο.

Οι καλές σημειώσεις μπορούν επίσης να συνδυαστούν όλες μαζί, π.χ. σε μια κοχλιακή μικροφωνική δοκιμή.

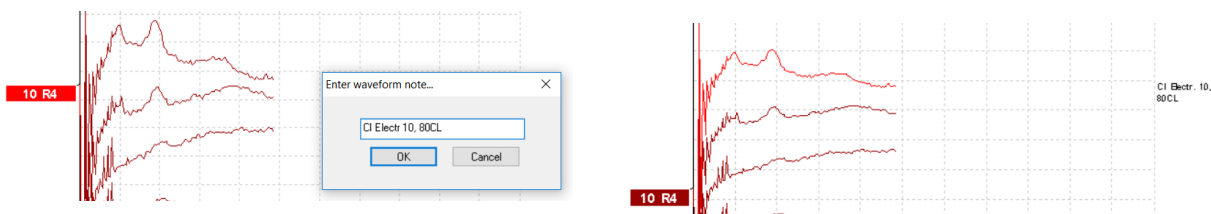
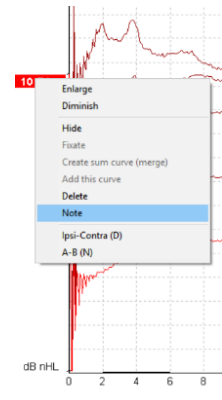



3.1.38 Η καρτέλα Edit (Επεξεργασία)

Στην ενότητα που ακολουθεί περιγράφονται τα στοιχεία της καρτέλας **Edit** (Επεξεργασία).

Για τις ολοκληρωμένες κυματομορφές υπάρχει η δυνατότητα επεξεργασίας όσο βρίσκεται σε εξέλιξη κάποια άλλη μέτρηση ή αφού ολοκληρωθεί ολόκληρη η δοκιμή. Οι λειτουργίες που διατίθενται τόσο στην **Καρτέλα Record (Καταγραφή)** όσο και στην **Καρτέλα Edit (Επεξεργασία)**, περιγράφηκαν στην προηγούμενη ενότητα.

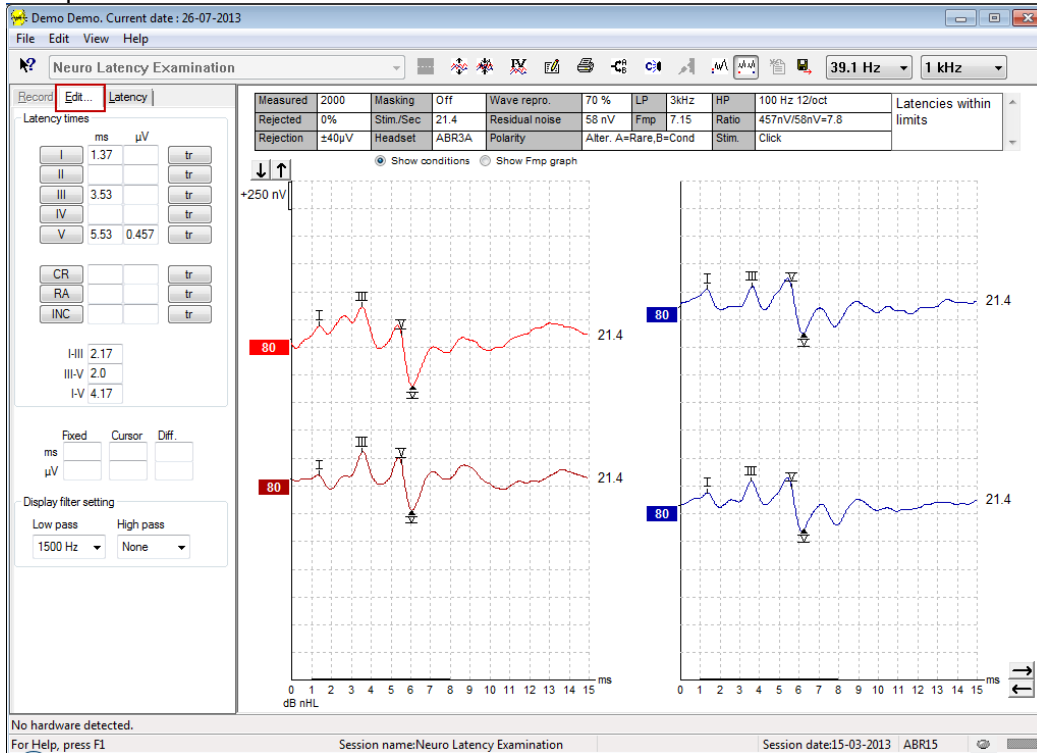

3.1.39 Παρακολούθηση απόρριψης

Συνεχίστε να παρακολουθείτε την κατάσταση απόρριψης παρατηρώντας τη μικρή ωσειδή λυχνία στη βάση της οθόνης. Το πράσινο χρώμα υποδεικνύει τη μη απόρριψη, ενώ το κόκκινο την απόρριψη.

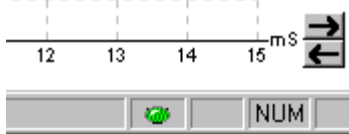

3.1.40 Τοποθέτηση Δεικτών Κυματομορφής

Τα κουμπιά δεικτών εμφανίζουν τους δείκτες που αφορούν τον εκάστοτε επιλεγμένο τύπο δοκιμής. Η σήμανση επιτρέπεται μόνο σε ολοκληρωμένες κυματομορφές. Η κυματομορφή πρέπει να επιλεγεί (διπλό κλικ στο δείκτη χειρισμού της κυματομορφής) πριν από την τοποθέτηση δεικτών κυματομορφής).

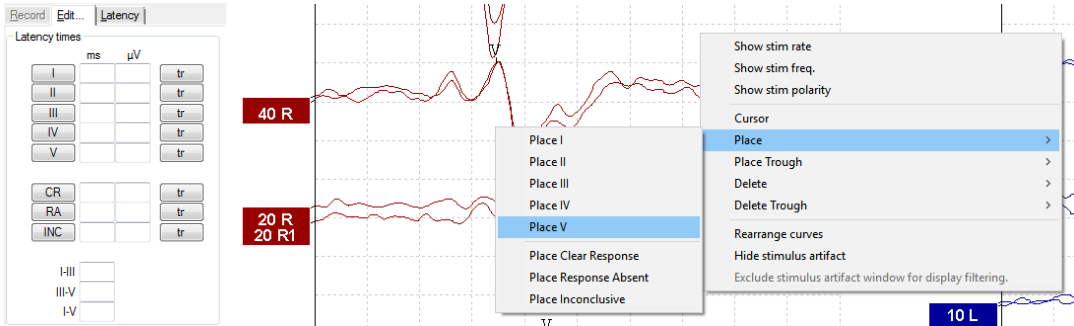

Οι κυματομορφές μπορούν να σημανθούν με τρεις διαφορετικούς τρόπους:

1. Πατήστε το κουμπί του δείκτη (π.χ. I, II, III, IV, V) και μετά πατήστε στο σημείο της καμπύλης όπου θέλετε να τοποθετήσετε τον δείκτη.
2. Πατήστε τον αριθμό του δείκτη (π.χ. 1, 2, 3, 4, 5) στο πληκτρολόγιο και μετά χρησιμοποιήστε τα πλήκτρα βέλους, τον συνδυασμό πλήκτρων Ctrl + πλήκτρα βέλους, ή το ποντίκι για να μετακινήσετε τον δρομέα στην επιθυμητή θέση. Πατήστε το πλήκτρο enter ή κάντε αριστερό κλικ με το ποντίκι για να τοποθετήσετε τον δείκτη. Με το συνδυασμό πλήκτρων Ctrl + πλήκτρα βέλους θα μετακινήσετε τον δρομέα από τη μία αιχμή στην επόμενη.
3. Κάντε δεξιό κλικ στην κυματομορφή για να επιλέξετε και να τοποθετήσετε δείκτες.

Οι αντίστοιχες τιμές ms και μV αναγράφονται στα πλαίσια δίπλα από τους Δείκτες Κυματομορφής. Οι ενδιάμεσες τιμές λανθάνοντος χρόνου θα υπολογίζονται αφού πρώτα τοποθετηθούν οι απαραίτητοι δείκτες.

Ο δείκτης SN10 (Δείκτης ύφεσης κύματος V) πρέπει να τοποθετείται για τον υπολογισμό του λόγου σήματος προς θόρυβο της κυματομορφής που αναγράφεται στον πίνακα Recorded Curve Conditions (Συνθήκες Καταγραφόμενων Καμπυλών).

3.1.41 Διαγραφή Δεικτών Κυματομορφής

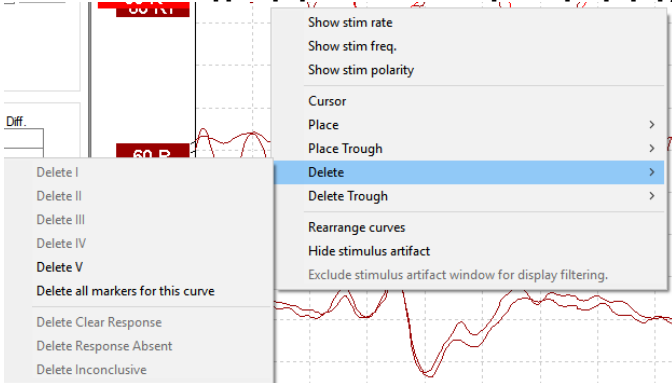

Διαγράψτε δείκτες κυματομορφής κάνοντας δεξί κλικ στην επιλεγμένη κυματομορφή και ακολουθώντας τις επιλογές διαγραφής.

3.1.42 Πρόταση δεικτών κυματομορφής



Αυτή η επιλογή διατίθεται μόνο όταν δεν βρίσκεται σε εξέλιξη κάποια ενεργή καταγραφή.

Πατήστε στο εικονίδιο Πρότασης δεικτών κυματομορφής για να τοποθετήσετε αυτόματα δείκτες κυματομορφής στην πλέον εξέχουσα αιχμή εντός της περιοχής τιμών του τυποποιημένου λανθάνοντος χρόνου για την οποία υπάρχουν δεδομένα τυποποιημένου λανθάνοντος χρόνου.

Έχετε υπόψη ότι πρόκειται αποκλειστικά για εργαλείο προτάσεων και οι δείκτες κυματομορφής μπορεί να τοποθετηθούν μακριά από τη σωστή θέση (π.χ. εκεί όπου η πραγματική αιχμή βρίσκεται



εκτός της περιοχής τιμών τυποποιημένου λανθάνοντος χρόνου ή όπου δεν υπάρχει απόκριση στην πραγματικότητα!! Οι κλινικές κρίσεις δε θα πρέπει να γίνονται με βάση αποκλειστικά τους προτεινόμενους δείκτες κυματομορφής.

3.1.43 Τυποποιημένα δεδομένα λανθάνοντος χρόνου

Τα τυποποιημένα δεδομένα εμφανίζονται στην οθόνη για κάθε επιλεγμένη καμπύλη κατά τη διάρκεια της τοποθέτησης δεικτών κυματομορφής (αφού έχουν ενεργοποιηθεί στη ρύθμιση και εφόσον υπάρχουν τυποποιημένα δεδομένα λανθάνοντος χρόνου).

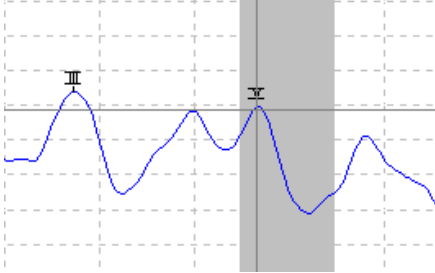

Τα δεδομένα φύλου και ηλικίας λαμβάνονται από τη βάση δεδομένων ώστε να παράσχουν τη διαλογή των αντίστοιχων τυποποιημένων δεδομένων λανθάνοντος χρόνου.

3.1.44 Διαγραφή μεμονωμένων καμπυλών

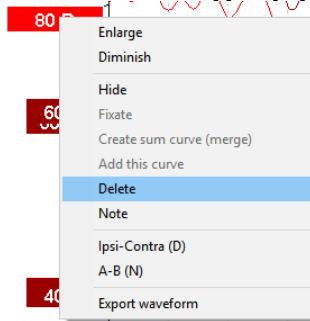

Κάντε δεξί κλικ στο δείκτη χειρισμού της καμπύλης για να ορίσετε την επιλογή Delete (Διαγραφή) για την καμπύλη. Με αυτή την ενέργεια η καμπύλη θα διαγραφεί μόνιμα!!

3.1.45 Αύξηση/Μείωση μεμονωμένων καμπυλών



Αλλάξτε την επιλογή Display Gain (Αύξηση Εμφάνισης) σε μεμονωμένη καμπύλη κάνοντας δεξί κλικ στο δείκτη χειρισμού της επιλεγμένης καμπύλης και ορίζοντας την επιλογή Enlarge (Αύξηση) ή Diminish (Μείωση). Εναλλακτικά, χρησιμοποιήστε τον συνδυασμό πλήκτρων Ctrl + το πλήκτρο πάνω ή κάτω βέλους στο πληκτρολόγιο για την επιλεγμένη κυματομορφή.



3.1.46 Απόκρυψη μεμονωμένων καμπυλών

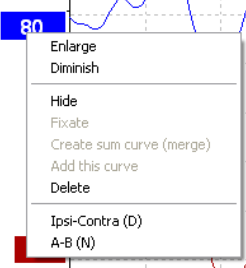

Κάντε δεξιό κλικ στο δείκτη χειρισμού της καμπύλης για να ορίσετε την επιλογή Hide (Απόκρυψη). Έτσι θα αποκρύψετε προσωρινά την καμπύλη.

Ο δείκτης χειρισμού θα παραμείνει ορατός για να υποδεικνύει την παρουσία της κρυφής καμπύλης. Κάντε δεξιό κλικ στο δείκτη χειρισμού κρυφής καμπύλης για να ορίσετε την επιλογή Show (Εμφάνιση) για την καμπύλη.

3.1.47 Καθήλωση μεμονωμένων καμπυλών /Αντιπαραβολή με ιστορικό περιόδων λειτουργίας

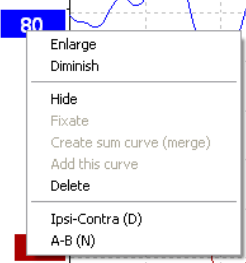

Κάντε δεξιό κλικ στο δείκτη χειρισμού της καμπύλης για να ορίσετε την επιλογή Fixate (Καθήλωση) για την καμπύλη στην οθόνη. Οι καθηλωμένες καμπύλες μπορούν να αντιπαραβληθούν με παλαιότερες περιόδους λειτουργίας, οι οποίες εμφανίζονται με το πάτημα των πλήκτρων PgUp ή PgDn στο πληκτρολόγιο.

Αυτή η λειτουργία είναι διαθέσιμη μόνο εφόσον έχετε μόλις καταγράψει τη δοκιμή ή όταν εισέρχεστε στο λογισμικό σε τρόπο λειτουργίας νέας δοκιμής. Δεν είναι διαθέσιμη εάν έχετε εισέλθει στον τρόπο λειτουργίας επεξεργασίας απευθείας από τη βάση δεδομένων.

3.1.48 Συγχώνευση καμπυλών (Δημιουργία συνοπτικής καμπύλης)

Οι καμπύλες με κοινή ένταση, τύπο ερεθίσματος και αυτή μπορούν να συγχωνευτούν για να δημιουργήσουν μια συνοπτική καμπύλη που θα βασίζεται στο συνολικό μέσο όρο των επιμέρους σαρώσεων των δύο επιλεγμένων καμπυλών.

1. Επιλέξτε μία καμπύλη με διπλό κλικ στο δείκτη χειρισμού της καμπύλης.
2. Κάντε δεξιό κλικ στη δεύτερη καμπύλη και ορίστε την επιλογή Create sum curve (Δημιουργία συνοπτικής καμπύλης - δηλ. συγχώνευση).

Η συγχωνευμένη/συνοπτική καμπύλη μπορεί να διαχωριστεί και πάλι στις δύο αρχικές καμπύλες, αν κάνετε δεξί κλικ στο δείκτη χειρισμού και ορίσετε την επιλογή Undo Sum Curve (Αναίρεση συνοπτικής καμπύλης).

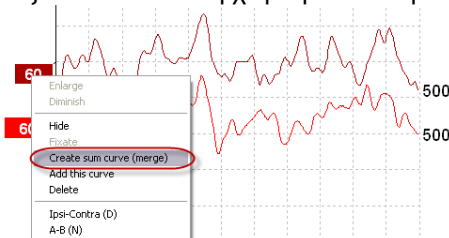

Αρχικές καμπύλες

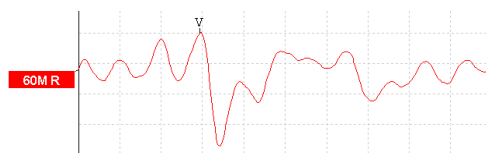

Συγχωνευμένη/συνοπτική καμπύλη



Οι νέες τιμές Fmp και Μόνιμου θορύβου υπολογίζονται για τη συγχωνευμένη/συνοπτική καμπύλη, ωστόσο οι καμπύλες Fmp και Μόνιμου θορύβου δε θα είναι διαθέσιμες.
A "M" is added to the intensity handle to indicate this is a Merged curve.

3.1.49 Προσθήκη καμπυλών

Οι καμπύλες με κοινή ένταση, τύπο ερεθίσματος και αυτή μπορούν να αθροιστούν για να δημιουργήσουν μια τρίτη καμπύλη που θα βασίζεται στο συνολικό μέσο όρο των επιμέρους σαρώσεων των δύο επιλεγμένων καμπυλών.

1. Επιλέξτε μία καμπύλη με διπλό κλικ στο δείκτη χειρισμού της καμπύλης.
2. Κάντε δεξί κλικ στη δεύτερη καμπύλη και ορίστε την επιλογή Add this curve (Προσθήκη αυτής της καμπύλης). Η πρόσθετη καμπύλη θα υποδεικνύεται από το γράμμα 'a' δίπλα από την ένταση στο δείκτη χειρισμού (π.χ. 60a)

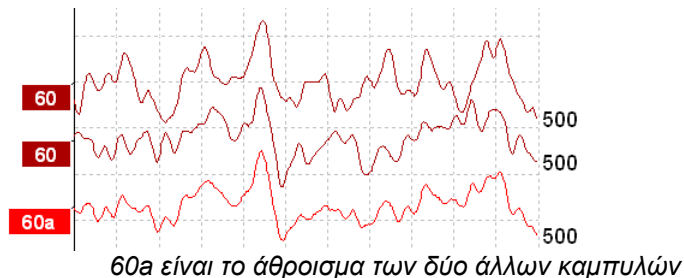

Η πρόσθετη καμπύλη μπορεί να αφαιρεθεί/διαγραφεί εάν ορίσετε την επιλογή Delete (Διαγραφή) όταν κάνετε δεξί κλικ στην καμπύλη.

Οι νέες τιμές Fmp και Μόνιμου θορύβου υπολογίζονται για την πρόσθετη καμπύλη, ωστόσο οι καμπύλες Fmp και Μόνιμου θορύβου δε θα είναι διαθέσιμες.

3.1.50 Διαφορική καμπύλη Ομοπλάγιας μείον Αντιπλευρική (Ομοπλάγια-Αντιπλευρική)

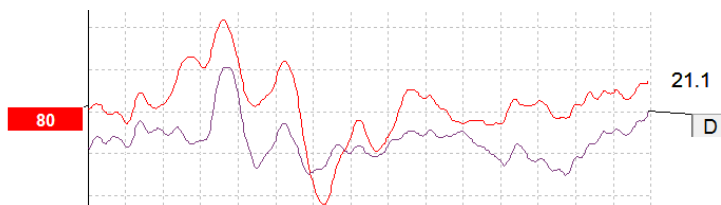
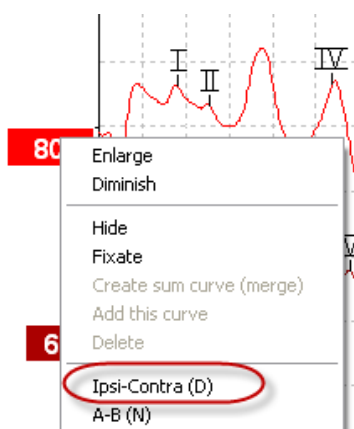

Κάντε δεξί κλικ στο δείκτη χειρισμού της καμπύλης για να εμφανιστεί η διαφορική καμπύλη Ομοπλάγιας μείον Αντιπλευρική.



3.1.51 Διαφορική καμπύλη A μείον B (A-B (N))

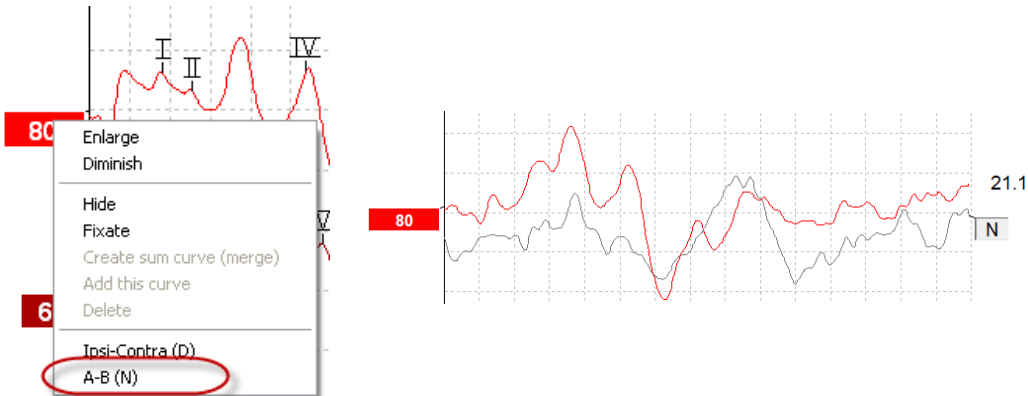

Κάντε δεξί κλικ στο δείκτη χειρισμού της καμπύλης για να εμφανιστεί η διαφορική καμπύλη A μείον B.

3.1.52 Αλλαγή φιλτραρίσματος εμφάνισης

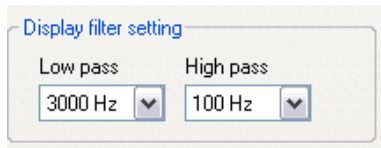

Τροποποιήστε τα φίλτρα εμφάνισης ανά πάσα στιγμή κατά τη διάρκεια των δοκιμών ή κατά την επεξεργασία αργότερα για να αφαιρέσετε ανεπιθύμητο θόρυβο από την καταγραφή.

Έχετε υπόψη πως αυτό δε θα επηρεάσει την καταγραφή ανεπεξεργαστων δεδομένων (φίλτρα υλικού εξοπλισμού) και πως τα φίλτρα εμφάνισης μπορούν να μεταβληθούν/απενεργοποιηθούν οποτεδήποτε!!

3.1.53 Συνθήκες καταγραφόμενων καμπυλών

Measured	2000	Masking	Off	Wave repro.	84 %	LP	3kHz	HP	100 Hz 12/oct	Latencies within limits
Rejected	0%	Stim./Sec	21.1	Residual noise	58 nV	Fmp	5.26	Ratio	515nV/58nV=8.9	
Rejection	±40µV	Headset	ABR3A	Polarity	Rarefaction	Stim.	Click			

Show conditions Show Fmp graph

Για να εμφανίσετε τις παραμέτρους καταγραφής κάποιας καμπύλης, πατήστε δύο φορές στο δείκτη χειρισμού της καμπύλης και βεβαιωθείτε ότι έχει οριστεί η επιλογή Show conditions (Εμφάνιση συνθηκών). Εμφανίζονται οι ακόλουθες πληροφορίες:

1. Measured – ο αριθμός των σαρώσεων που έχουν καταγραφεί.
2. Rejected – ο αριθμός των σαρώσεων που έχουν απορριφθεί.
3. Rejection – το επίπεδο απόρριψης που χρησιμοποιήθηκε κατά τη δοκιμή.
4. Masking – υποδεικνύει το επίπεδο συγκάλυψης σε dB SPL ή off αν δεν χρησιμοποιείται.
5. Stim./Sec – ο ρυθμός ερεθίσματος που χρησιμοποιήθηκε κατά τη δοκιμή.
6. Headset – ο μορφοτροπέας που χρησιμοποιήθηκε για την καταγραφή.
7. Αναπαραγωγικότητα κύματος – το ποσοστό αναπαραγωγικότητας της κυματομορφής.
8. Residual noise – το επίπεδο μόνιμου θορύβου σε nV.
9. Polarity – η πολικότητα του ερεθίσματος που χρησιμοποιήθηκε για τη δοκιμή.
10. LP – η συχνότητα του χαμηλοπερατού φίλτρου.
11. Fmp – η τιμή Fmp.
12. HP – η συχνότητα του υπηπερατού φίλτρου.
13. Ratio – ο λόγος σήματος προς θόρυβο. Για να υπολογιστεί ο λόγος θα πρέπει να τοποθετηθεί ο δείκτης SN10 (δείκτης ύφεσης κύματος V) στην καμπύλη.
14. Stim. – ο τύπος ερεθίσματος της δοκιμής (π.χ. κλικ, ριπή τόνου, CE-Chirp® LS).
15. Comments field – σχόλιο καμπύλης.



3.1.54 Προσθήκη σχολίων σε καμπύλη

Measured	2000	Masking	Off	Wave repro.	84 %	LP	3kHz	HP	100 Hz 12/oct	Latencies within limits
Rejected	0%	Stim./Sec	21.1	Residual noise	58 nV	Fmp	5.26	Ratio	515nV/58nV=8.9	
Rejection	±40µV	Headset	ABR3A	Polarity	Rarefaction		Stim.	Click		

Show conditions Show Fmp graph

Τα όποια σχόλια για την επιλεγμένη καμπύλη μπορούν να καταχωριστούν στο πλαίσιο σχολίων στην πάνω δεξιά γωνία με πάτημα στο εσωτερικό του πλαισίου και πληκτρολόγηση του κειμένου στη συνέχεια. Αυτά τα σχόλια θα εμφανίζονται μόνο όταν επιλέγεται η αντίστοιχη καμπύλη. Όλα τα σχόλια καμπύλης εκτυπώνονται στη σελίδα της αναφοράς “Curves Conditions” (Συνθήκες καμπυλών). Μπορείτε επίσης να χρησιμοποιήσετε τη λειτουργία σημείωσης για την κυματομορφή, μέσω της οποίας μπορείτε να προσθέσετε μια σημείωση που θα εμφανίζεται δίπλα στην κυματομορφή (κάντε δεξί κλικ στη λαβή έντασης για πρόσβαση στην επιλογή αυτή).

3.1.55 Η χρήση του δρομέα

Πατήστε δύο φορές στην επιλεγμένη καμπύλη (όχι το δείκτη χειρισμού) για να ενεργοποιήσετε τον διπλό δρομέα. Εναλλακτικά, ενεργοποιήστε τον δρομέα από το μενού View (Προβολή).

1. Μετακινήστε το ποντίκι και πατήστε στην επιθυμητή θέση. Ο πρώτος δρομέας έχει πλέον κλειδώσει σε αυτή τη θέση.
2. Μετακινήστε το ποντίκι και μεταφέρετε το δεύτερο δρομέα στην επιθυμητή θέση. Τα πλαίσια στο παράθυρο Cursor (Δρομέας) θα εμφανίζουν πλέον τη θέση στην οποία τοποθετήθηκε ο πρώτος δρομέας, την τρέχουσα θέση του δεύτερου δρομέα και τη διαφορά μεταξύ αυτών των δύο θέσεων.
3. Αφαιρέστε τον διπλό δρομέα με αριστερό πάτημα του ποντικιού.

3.1.56 Υπολογισμός λόγου σήματος προς θόρυβο (3:1)

Υπολογίστε τον λόγο σήματος προς θόρυβο (SNR) της κυματομορφής τοποθετώντας τον δείκτη V του κύματος και τον δείκτη SN10 (δείκτης ύφεσης κύματος V) στην επιλεγμένη καμπύλη. Ο Λόγος είναι το πλάτος της αιχμής Κύματος V προς την ύφεση του δείκτη SN10. Ο θόρυβος υπολογίζεται αυτόματα με βάση την τιμή μονίμου θορύβου.

Measured	1700	Masking	Off	Wave repro.	0 %	LP	1.5kHz	HP	100 Hz 12/oct	Ratio 163nV/30nV=5.5
Rejected	0%	Stim./Sec	39.1	Residual noise	30 nV	Fmp	4.61			
Rejection	±8.8µV	Headset	ABR3A	Polarity	Alter. A=Rare,B=Cond		Stim.	TB,500,Blackman (5 sines)		

Show conditions Show Fmp graph

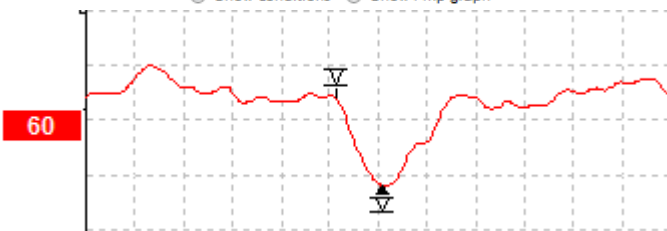

3.1.57 Δείκτες Κυματομορφής CR, RA & INC

Οι δείκτες κυματομορφής CR, RA και INC καθιερώθηκαν στο Ηνωμένο Βασίλειο και μπορούν να χρησιμοποιηθούν για την κατηγοριοποίηση των κυματομορφών.

CR = Σαφής απόκριση

RA = Απουσία απόκρισης

INC = Ασαφής

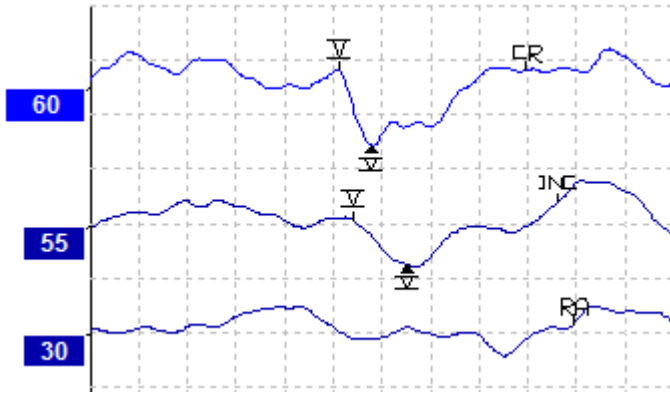



3.2 Η καρτέλα Latency (Λανθάνων χρόνος)

Στην ενότητα που ακολουθεί περιγράφονται τα στοιχεία της καρτέλας Latency (Λανθάνων χρόνος).

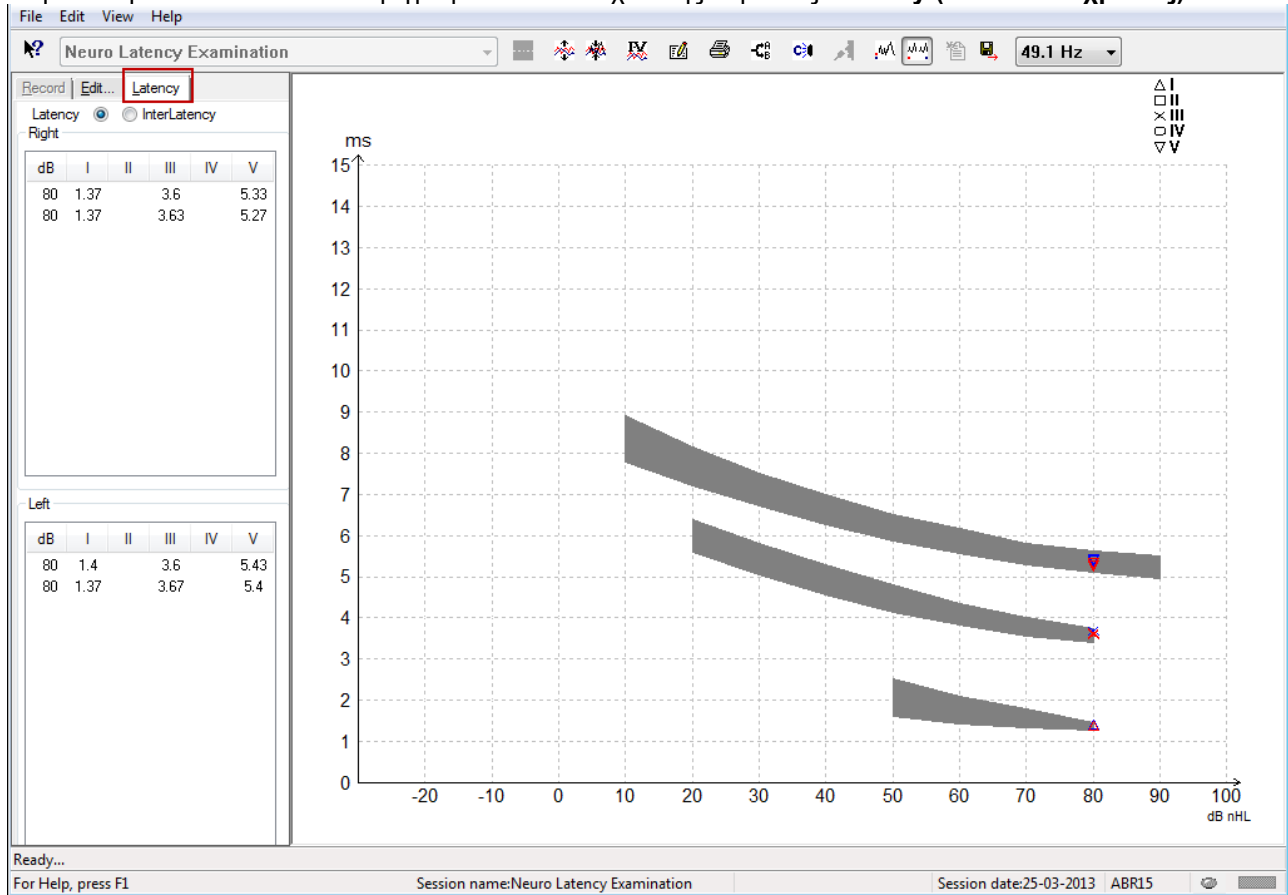

3.2.1 Τιμές λανθάνοντος χρόνου

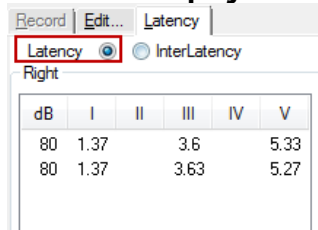

Ορίστε την επιλογή Latency (Λανθάνων χρόνος) για να εμφανίσετε τις τιμές λανθάνοντος χρόνου όλων των σημασμένων κυματομορφών για το αριστερό και το δεξιάυτί.

3.2.2 Ενδιάμεσες τιμές λανθάνοντος χρόνου

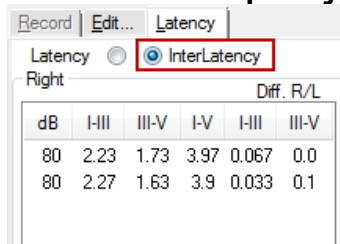



Ορίστε την επιλογή Interlatency (Ενδιάμεση τιμή λανθάνοντος χρόνου) για να εμφανίσετε τις τιμές λανθάνοντος χρόνου μεταξύ αιχμών και τις τιμές διαφοράς λανθάνοντος χρόνου μεταξύ αιχμών και μεταξύ αυτών για όλες τις σημασμένες κυματομορφές για το αριστερό και το δεξιό αυτί.

3.2.3 Γράφημα Latency (Λανθάνων χρόνος)

Παρέχεται γραφική παράσταση των τιμών λανθάνοντος χρόνου της σημασμένης κυματομορφής. Έτσι διευκολύνεται η ερμηνεία της μεταβολής του λανθάνοντος χρόνου σε σχέση με τη μεταβολή στην ένταση του ερεθίσματος. Η περιοχή με τη γκριζα σκίαση υποδεικνύει την τυποποιημένη περιοχή τιμών και εμφανίζεται εφόσον τα τυποποιημένα δεδομένα λανθάνοντος χρόνου έχουν προστεθεί στη Ρύθμιση συστήματος. Τα δεδομένα φύλου και ηλικίας λαμβάνονται από τη βάση δεδομένων ώστε να παράσχουν τη διαλογή των αντίστοιχων τυποποιημένων δεδομένων λανθάνοντος χρόνου.

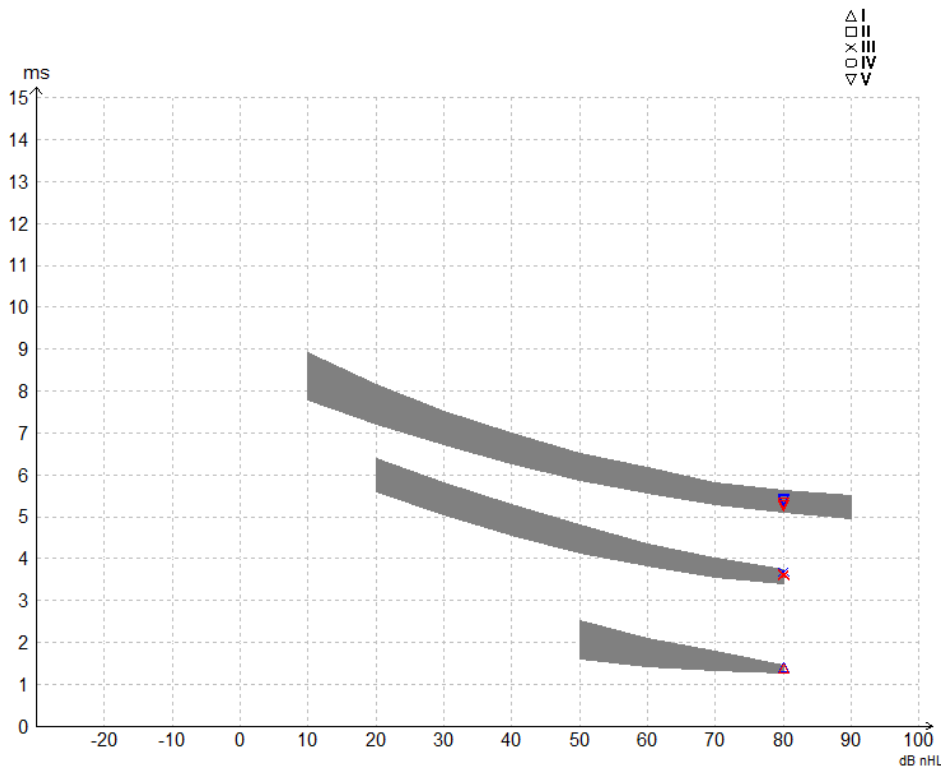

3.2.4 Εμφάνιση Δεικτών από Αιχμή έως Ύφεση (Δείκτης SN10) (μόνο το λογισμικό EPx5)

Εξ ορισμού, το πλάτος των κυματομορφών υπολογίζεται από την αιχμή έως τη γραμμή βάσης. Για να ενεργοποιηθούν οι δείκτες ύφεσης στην καρτέλα επεξεργασίας, προκειμένου να υπολογιστεί το πλάτος κυματομορφής από την αιχμή έως την ύφεση, ακολουθήστε τις εξής οδηγίες.

1. Από την καρτέλα **General setup** (Γενική ρύθμιση), αλλάξτε την επιλογή **Level measure method** (Μέθοδος μέτρησης επιπέδου) σε "Peak to trough" (Από αιχμή έως ύφεση)
2. Πατήστε στην επιλογή OK για αποθήκευση.

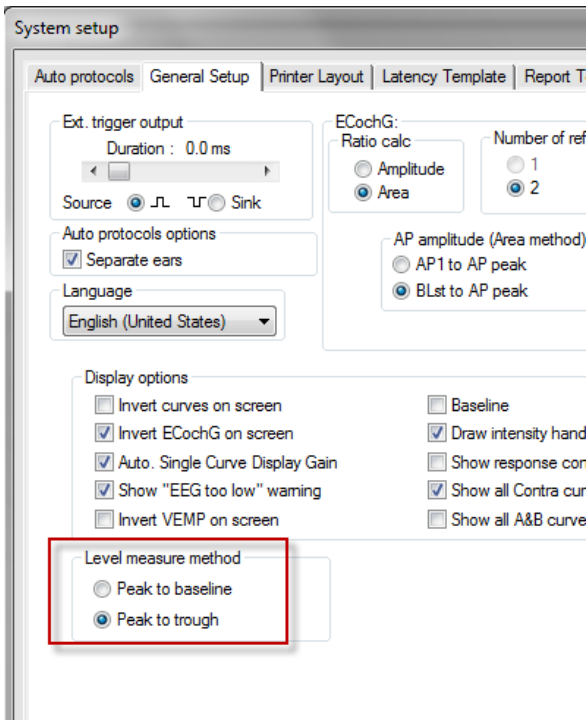

Τα κουμπιά **Tr** εμφανίζονται πλέον στην καρτέλα **Edit (Επεξεργασία)** για μη αυτόματη τοποθέτηση των διαφόρων δεικτών ύψους /SN10.

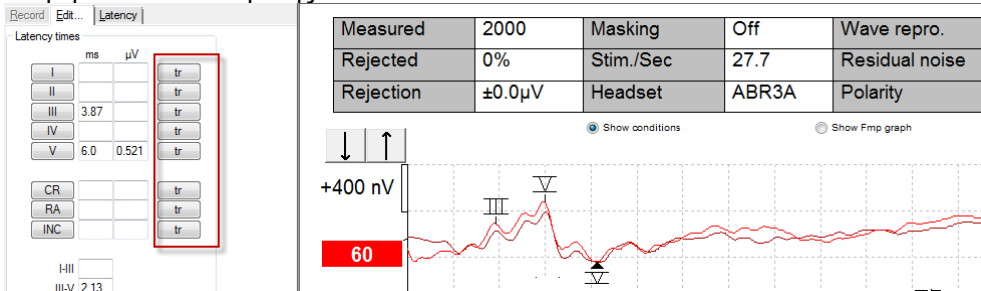

3.3 Μη εφικτή εκκίνηση της Βοήθειας σε Windows® 10 & 11

Σε ορισμένες περιπτώσεις, η έκδοση των Windows® 10 & 11 που εκτελείτε μπορεί να μην είναι συμβατή για την εκτέλεση ηλεκτρονικής Βοήθειας μέσα από το λογισμικό. Αν οι λειτουργίες της Βοήθειας δεν εκτελούνται, θα πρέπει να κατεβάσετε και να εγκαταστήσετε το στοιχείο KB917607 (WinHlp32.exe) από την αρχική σελίδα της Microsoft.



3.4 Συντομεύσεις Η/Υ

Πολλές από τις λειτουργίες που εκτελούνται με μεταφορά και πάτημα του ποντικιού μπορείτε να τις προσπελάσετε και από το πληκτρολόγιο.

Συντόμευση	Περιγραφή
Ctrl +F7	Είσοδος σε προσωρινή ρύθμιση
F1	Εκκίνηση Θεμάτων στη Βοήθεια
F2	Έναρξη / Διακοπή δοκιμής
F3	Επόμενη Ένταση
F4	Παύση / Συνέχιση δοκιμής
Ctrl + F4	Εμφάνιση Αντιπλευρικής Καμπύλης
F5	Αναδιάταξη καμπυλών
Ctrl + F5	Ομαδοποίηση καμπυλών
F6	Πρόταση Δεικτών Κυματομορφής
F7	Αναφορά
Ctrl +F7	Είσοδος σε προσωρινή ρύθμιση
F8	Εκτύπωση περιόδου λειτουργίας
F9	Εμφάνιση καμπυλών A-B
Shift + F9	Εμφάνιση όλων των καμπυλών A-B
F10	Ενεργοποίηση Άμεσης ομιλίας
Ctrl + Shift + F4	Εμφάνιση όλων των Αντιπλευρικών Καμπυλών
Ctrl + L	Αλλαγή σε Καρτέλα Latency (Λανθάνων χρόνος)
Ctrl + R	Αλλαγή σε Καρτέλα Record (Καταγραφή)
Ctrl + E	Αλλαγή σε Καρτέλα Edit (Επεξεργασία)
Ctrl + P	Εκτύπωση περιόδου λειτουργίας
Shift + F1	Σχετική βοήθεια
Ctrl + N	Αποθήκευση και Νέα
Ctrl + Shift + N	Προσθήκη στην τρέχουσα περίοδο λειτουργίας.
Alt + X	Αποθήκευση και Έξοδος
Page down (Επόμενη σελίδα)	Μετακίνηση προς τα πίσω στο ιστορικό των περιόδων λειτουργίας
Page up (Προηγούμενη σελίδα)	Μετακίνηση εμπρός στο ιστορικό των περιόδων λειτουργίας
Home	Επιστροφή στην τρέχουσα περίοδο λειτουργίας.
End	Μετάβαση στην παλαιότερη περίοδο λειτουργίας του ιστορικού
Alt + F	Μενού «Αρχείο»
Alt + E	Μενού «Επεξεργασία»
Alt + V	Μενού «Προβολή»
Alt + H	Μενού «Βοήθεια»
Βέλη Πάνω/Κάτω	Αλλαγή αύξησης εμφάνισης
Βέλη Δεξιά/Αριστερά	Αλλαγή παραθύρου καταγραφής
Πλήκτρο 1	Δείκτης κυματομορφής 1 στην καρτέλα επεξεργασίας
Πλήκτρο 2	Δείκτης κυματομορφής 2 στην καρτέλα επεξεργασίας
Πλήκτρο 3	Δείκτης κυματομορφής 3 στην καρτέλα επεξεργασίας
Πλήκτρο 4	Δείκτης κυματομορφής 4 στην καρτέλα επεξεργασίας
Πλήκτρο 5	Δείκτης κυματομορφής 5 στην καρτέλα επεξεργασίας



3.5 Προετοιμασία ασθενούς πριν από τη δοκιμή

Πριν από τη δοκιμή ο ασθενής θα πρέπει να ενημερωθεί για τη διαδικασία της δοκιμής, ο ακουστικός πόρος θα πρέπει να εξεταστεί, το δέρμα πρέπει να προετοιμαστεί για την τοποθέτηση των ηλεκτροδίων, και τα ηλεκτρόδια επιφανείας θα πρέπει να τοποθετηθούν στον ασθενή.

Όλες οι υποδοχές στο συνδετήρα καλωδίων που συνδέεται με τον προενισχυτή πρέπει να διαθέτουν συνδεδεμένο καλώδιο ηλεκτροδίου και να συνδέονται με τον ασθενή μέσω των ηλεκτροδίων.

Αν κάποια υποδοχή παραμείνει ανοιχτή ή αν κάποιο καλώδιο δε συνδεθεί με τον ασθενή μέσω ηλεκτροδίου, θα προκύψει απόρριψη και η δοκιμή δε θα είναι εφικτή. Για τον καθορισμό της απόρριψης αξιολογούνται τόσο το ομοπλάγιο όσο και το αντίπλευρο EEG.



ΠΡΟΕΙΔΟΠΟΙΗΣΗ

Κίνδυνος στραγγαλισμού.

Κρατήστε τα καλώδια μακριά από το λαιμό του μωρού



ΠΡΟΣΟΧΗ

Αποφύγετε την επαφή μεταξύ των μη χρησιμοποιούμενων ηλεκτροδίων και οποιωνδήποτε άλλων αγωγίμων μερών

3.5.1 Έλεγχος εμπέδησης



Πατήστε το κουμπί Imp. και στρέψτε το ρυθμιστικό τελείως δεξιόστροφα.



Στρέψτε αργά το ρυθμιστικό αριστερόστροφα.



Η λυχνία για κάθε ηλεκτρόδιο θα γίνει από κόκκινη πράσινη καθώς βρίσκεται η εμπέδηση για κάθε ηλεκτρόδιο.



Πατήστε το κουμπί Imp. για έξοδο από τον τρόπο λειτουργίας εμπέδησης πριν από τη δοκιμή.

3.5.2 Μορφοτροπείς

Πριν από τη δοκιμή, οι μορφοτροπείς που προορίζονται για τη μέτρηση πρέπει να τοποθετηθούν σωστά στον ασθενή.

Η καθυστέρηση του ένθετου ακουστικού και του ΑΚΟΥΣΤΙΚΟ (ΚΕΦΑΛΗΣ) έχουν αντισταθμιστεί εντός του λογισμικού, έτσι ο χρόνος 0ms στη χρονική κλίμακα ισούται με την ακουστική παρουσίαση. Επομένως, οι τιμές λανθάνοντος χρόνου της κυματομορφής στην οθόνη της δοκιμής είναι οι πραγματικές τιμές λανθάνοντος χρόνου αντίστοιχα σε όλους τους μορφοτροπείς.

Περαιτέρω πληροφορίες σχετικά με την προετοιμασία της δοκιμής μπορείτε να βρείτε στο Εγχειρίδιο με πρόσθετες πληροφορίες του Eclipse.



3.6 Διενέργεια καταγραφής Ορίου Κατωφλίου ABR

Οι καταγραφές Ορίου Κατωφλίου ABR χρησιμοποιούνται για τον προσδιορισμό του ορίου κατωφλίου των ατόμων που δεν μπορούν να συμμετάσχουν στην παραδοσιακή συμπεριφορική ακοομετρία.

Πριν από τη δοκιμή φροντίστε ο ασθενής να έχει χαλαρώσει. Αυτό μπορείτε να το δείτε παρακολουθώντας το Παράθυρο EEG πάνω δεξιά στο παράθυρο καταγραφής.

3.6.1 Συναρμολόγηση ηλεκτροδίων

Η δοκιμή ορίου κατωφλίου ABR χρησιμοποιείται παραδοσιακά για τον καθορισμό του βαθμού της απώλειας ακοής σε παιδιά ή σε πληθυσμούς όπου η δοκιμή είναι δυσχερής. Η τυπική συναρμολόγηση για καταγραφή ορίου κατωφλίου ABR είναι:

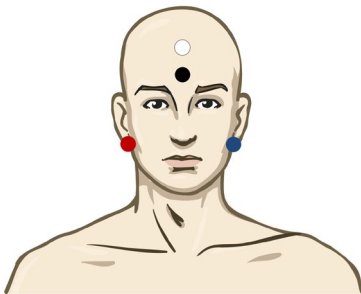

ΚΟΚΚΙΝΟ Δεξιό μαστοειδές ή λοβός αυτιού (αναφορά ή αντιστροφή)

ΜΠΛΕ Αριστερό μαστοειδές ή λοβός αυτιού (αναφορά ή αντιστροφή)

ΛΕΥΚΟ Κορυφή ή ψηλά στο μέτωπο (ενεργό ή μη αντιστροφή)

ΜΑΥΡΟ Γείωση στην παρειά ή χαμηλά στο μέτωπο - θα πρέπει να τηρείται απόσταση μερικών cm από το ΛΕΥΚΟ ηλεκτρόδιο.

3.6.2 Ερεθίσματα ορίου κατωφλίου ABR

Κατά κανόνα η καταγραφή Ορίου Κατωφλίου ABR ξεκινάει στα 45dB nHL και έπειτα κρίνεται η αύξηση ή η μείωση της έντασης των ερεθισμάτων.

Οικογένεια Ερεθίσματος CE-Chirp®: CE-Chirp® και CE-Chirp® LS
NB CE-Chirp® και NB CE-Chirp LS
500Hz, 1kHz, 2kHz και 4kHz

Ριπή τόνου και Κλικ TB 250Hz – 4kHz
Κλικ
Προσαρμοσμένο αρχείο WAV (όταν είναι ενεργοποιημένη η άδεια του Research Module)



3.6.3 Επεξεργασία καταγραφών ορίου κατωφλίου ABR

Οι τυπικές καταγραφές ορίου κατωφλίου ABR χρησιμοποιούν NB CE-chirp® LS ή Ριπή Τόνου για την αξιολόγηση του ορίου κατωφλίου.

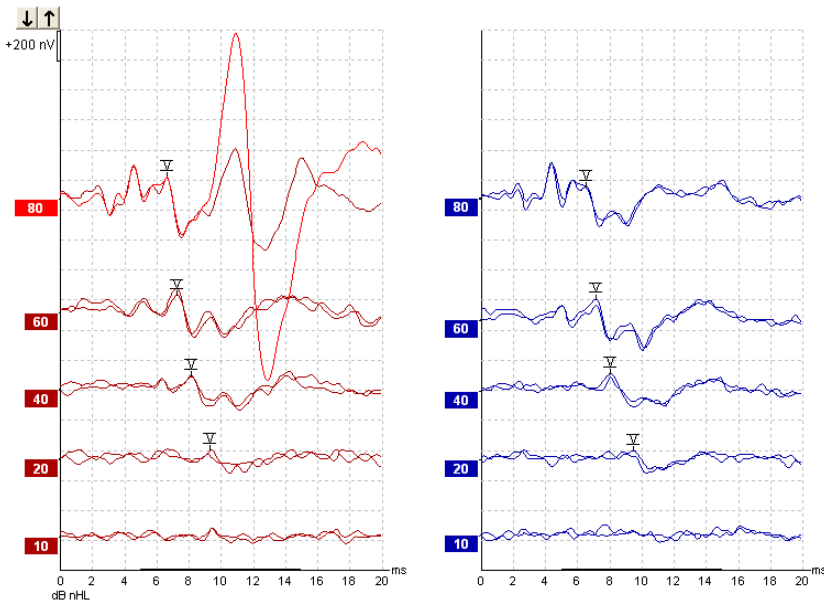

Παραπάνω δίνεται παράδειγμα καταγραφής ορίου κατωφλίου που χρησιμοποιεί Ριπή Τόνου 2kHz. Λάβετε υπόψη ότι η μεγάλη απόκριση PAM από τη δεξιά πλευρά προκαλείται από το οξύ ερέθισμα των 80dBnHL. Το όριο κατωφλίου ABR στα 20dB nHL στα 2kHz που βρίσκεται εδώ θα είναι πολύ κάτω από το όριο της περιοχής της φυσιολογικής ακοής.

3.6.4 Ερμηνεία και χρήση αποτελεσμάτων ορίου κατωφλίου ABR

Η μέτρηση ορίου κατωφλίου ABR χρησιμοποιείται για την τοποθέτηση βοηθημάτων ακοής σε νήπια. Η σχέση της ABR προς τους συντελεστές συμπεριφορικής διόρθωσης διατίθεται σε ορισμένα προϊόντα λογισμικού τοποθέτησης όπως το DSL v5.0a και το λογισμικό τοποθέτησης της Oticon. Σε αυτά παρέχονται λύσεις για τον ακοολόγο όταν τα όρια κατωφλίου ακοής που του παρέχονται δεν έχουν διορθωθεί.

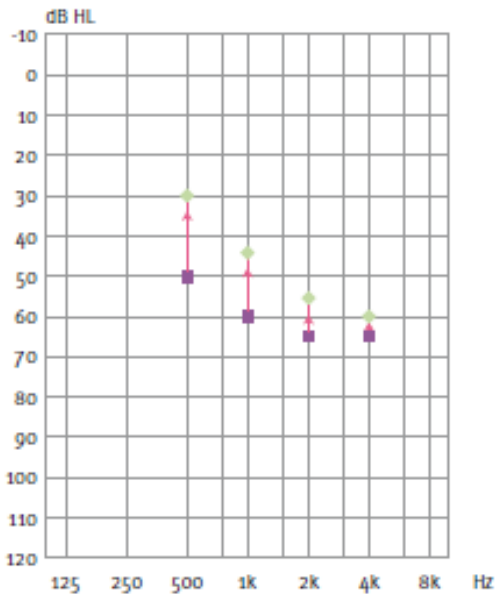

	500Hz	1kHz	2kHz	4kHz
Ερεθίσματα σε dB nHL	50	60	65	65
Διόρθωση (dB)*	-20	-15	-10	-5
Εκτιμώμενης ακουστικής ουστότητας IL	30	45	55	60

Δεξιά, παράδειγμα εκτιμώμενου ακοογράμματος. Τα μοβ τετράγωνα αντιστοιχούν στις τιμές nHL, ενώ οι πράσινοι ρόμβοι αντιστοιχούν στις τιμές eHL. Αριστερά βρίσκονται οι τιμές διόρθωσης, αυτοί οι συντελεστές διόρθωσης ABR συγκεκριμένης συχνότητας χρησιμοποιούνται μαζί με τον περιοριστικό τύπο για τα όρια κατωφλίου της αγωγιμότητας αέρα. Οι ίδιες διορθώσεις εφαρμόζονται στο λογισμικό τοποθέτησης Genie, όταν επιλέγεται 'Tone-burst ABR' (ABR Ριπής Τόνου).

Περαιτέρω πληροφορίες σχετικά με τον καθορισμό του ορίου κατωφλίου με ABR μπορείτε να βρείτε στο Εγχειρίδιο με πρόσθετες πληροφορίες του Eclipse.





3.7 Διενέργεια καταγραφής Νευρολογικού λανθάνοντος χρόνου

Η νευρολογική δοκιμή παραδοσιακά χρησιμοποιείται για τον καθορισμό της λειτουργίας των ακουστικών οδών, όσον αφορά ακουστικά νευρινώματα και άλλες δυσλειτουργίες του νευρικού συστήματος.

3.7.1 Συναρμολόγηση ηλεκτροδίων

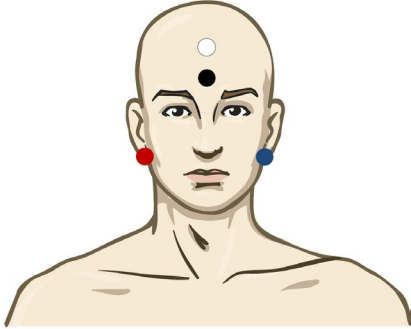

- ΚΟΚΚΙΝΟ** Δεξιό μαστοειδές ή λοβός αυτιού (αναφορά ή αντιστροφή)
- ΜΠΛΕ** Αριστερό μαστοειδές ή λοβός αυτιού (αναφορά ή αντιστροφή)
- ΛΕΥΚΟ** Κορυφή ή ψηλά στο μέτωπο (ενεργό ή μη αντιστροφή)
- ΜΑΥΡΟ** Γείωση στην παρειά ή χαμηλά στο μέτωπο - θα πρέπει να τηρείται απόσταση μερικών cm από το ΛΕΥΚΟ ηλεκτρόδιο.

3.7.2 Επεξεργασία καταγραφών Νευρολογικού λανθάνοντος χρόνου

Οι καταγραφές Νευρολογικού λανθάνοντος χρόνου κατά κανόνα εκτελούνται με χρήση Κλικ και CE-Chirp LS χρησιμοποιώντας επίπεδο ερεθισμάτων από 80 dB nHL.

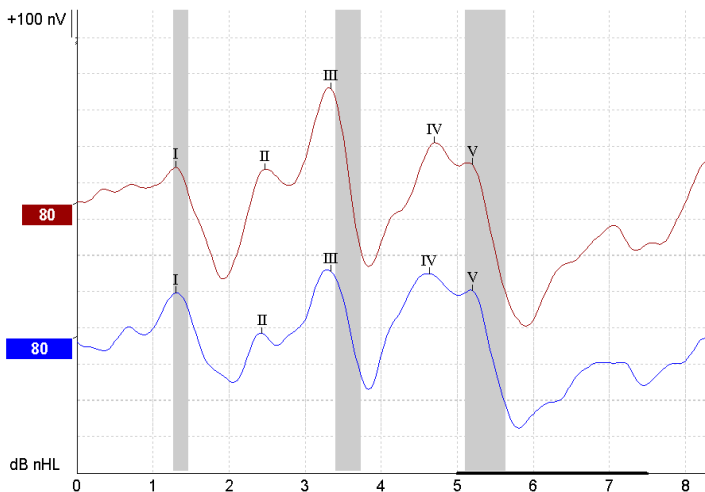

Οι μεταβολές στον λανθάνοντα χρόνο απόκρισης μεταξύ δεξιάς και αριστερής πλευράς καταγράφονται και αντιπαραβάλλονται.

Το Eclipse προσφέρει, ακόμα, δείκτες αργού και γρήγορου ρυθμού και εκτελεί τον υπολογισμό των τιμών λανθάνοντος χρόνου Κύματος V μεταξύ αιχμών (ανάμεσα σε Αριστερό και Δεξιό) καθώς και τη μεταβολή μετακίνησης λανθάνοντος χρόνου μεταξύ αιχμών από αργό ρυθμό σε γρήγορο.



Στη σελίδα Latency (Λανθάνων χρόνος) οι διαφορές Νευρολογικού λανθάνοντος χρόνου καταγράφονται σε γράφημα λανθάνοντος χρόνου, στην αριστερή πλευρά (κόκκινο τετράγωνο) παρουσιάζονται και υπολογίζονται οι ακριβείς τιμές λανθάνοντος χρόνου και διαφοράς λανθάνοντος χρόνου για κάθε δείκτη κυματομορφών I, II, III, IV και V εφόσον έχουν σημειωθεί.

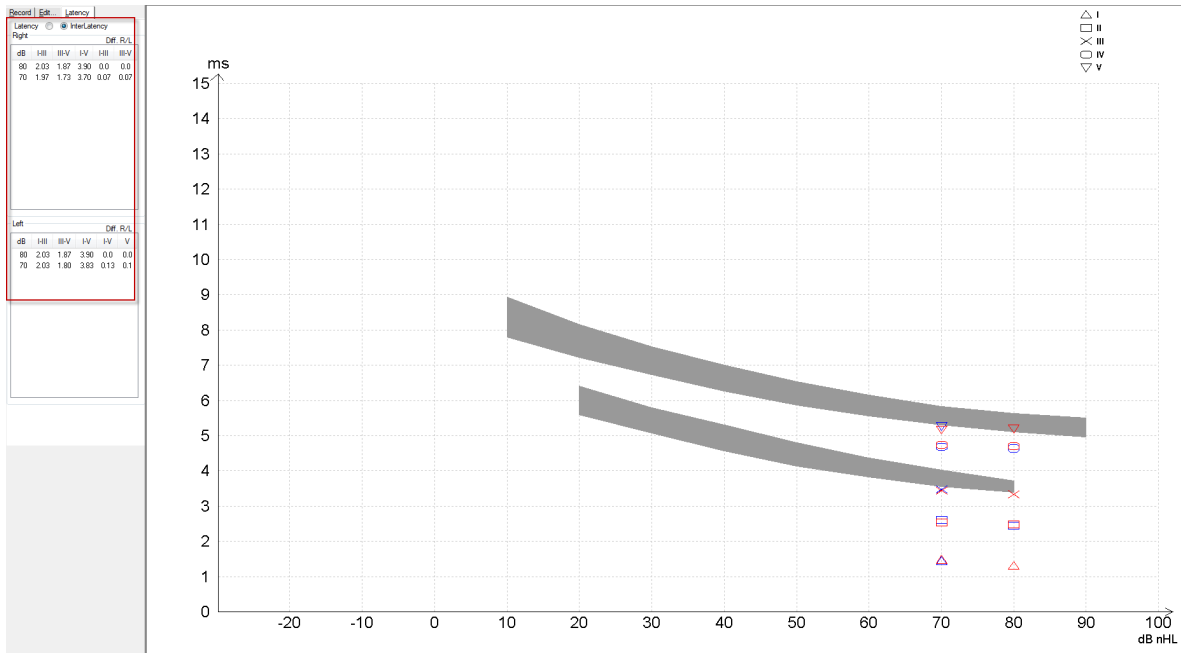

Οι υπολογισμοί λανθάνοντος χρόνου και διαφοράς λανθάνοντος χρόνου υποδεικνύονται στην εκτύπωση

Curve	Latencies (ms)					Interlatencies diff. R/L						
	I	II	III	IV	V	I-II	III-V	I-V	I-II	III-V	I-V	V
80R	1.30	2.47	3.33	4.70	5.20	2.03	1.87	3.90	0.0	0.0	0.0	0.0
80L	1.30	2.43	3.33	4.63	5.20	2.03	1.87	3.90	0.0	0.0	0.0	0.0

Συμβουλευτείτε τις κατά τύπους προδιαγραφές για τη μέγιστη διαφορά λανθάνοντος χρόνου μεταξύ των αυτιών.

Έχετε υπόψη ότι θα πρέπει να αντισταθμίσετε τη μονόπλευρη απώλεια ακοής υψηλής συχνότητας, διορθώνοντας τον μέσο βαθμό θεραπείας.

- Απώλεια 4kHz < 50dB nHL: χωρίς διόρθωση.
 - Να αφαιρείται 0,1 ms ανά 10dB άνω των 50dB nHL.
- Selters & Brackmann (1977), περιγράφεται επίσης στο NHSP UK.*

Ανατρέξτε στις λειτουργίες Νευρολογικού λανθάνοντος χρόνου που περιγράφονται στις καρτέλες Record (Καταγραφή) και Edit (Επεξεργασία) παρακάτω στο παρόν εγχειρίδιο οδηγιών χρήσης και στο σύντομο οδηγό Δοκιμή Νευρολογικού λανθάνοντος χρόνου με το Eclipse στις Πρόσθετες πληροφορίες.

Περαιτέρω πληροφορίες σχετικά με τις καταγραφές Νευρολογικού λανθάνοντος χρόνου μπορείτε να βρείτε στο Εγχειρίδιο με πρόσθετες πληροφορίες του Eclipse.



3.8 Διενέργεια καταγραφής eABR

Η δοκιμή ορίου κατωφλίου eABR (ηλεκτρικό ABR) χρησιμοποιείται παραδοσιακά για τον καθορισμό του βαθμού κοχλιακού συντονισμού σε παιδιά ή σε πληθυσμούς όπου η δοκιμή είναι δυσχερής.

3.8.1 Δύο προτεινόμενες Συναρμολογήσεις Ηλεκτροδίων eABR



ΚΙΤΡΙΝΟ Αντίπλευρος (χωρίς εμφύτευμα) λοβός αυτιού ή μαστοειδές.

ΛΕΥΚΟ Κορυφή/ Ψηλά στο μέτωπο ή CZ (ηλεκτρόδιο ενεργό ή μη αντίστροφης)

ΜΑΥΡΟ Γείωση χαμηλά στο μέτωπο ή ομοπλάγιο στην πλευρά του εμφυτεύματος για μείωση της παρεμβολής του πηνίου

3.8.2 Επεξεργασία καταγραφής eABR

Τα ηλεκτρικά ερεθίσματα παρουσιάζονται από το σύστημα κοχλιακού εμφυτεύματος από όπου επιλέγεται επίπεδο ηλεκτρικού ρεύματος, ρυθμός και ζώνη ηλεκτροδίων.

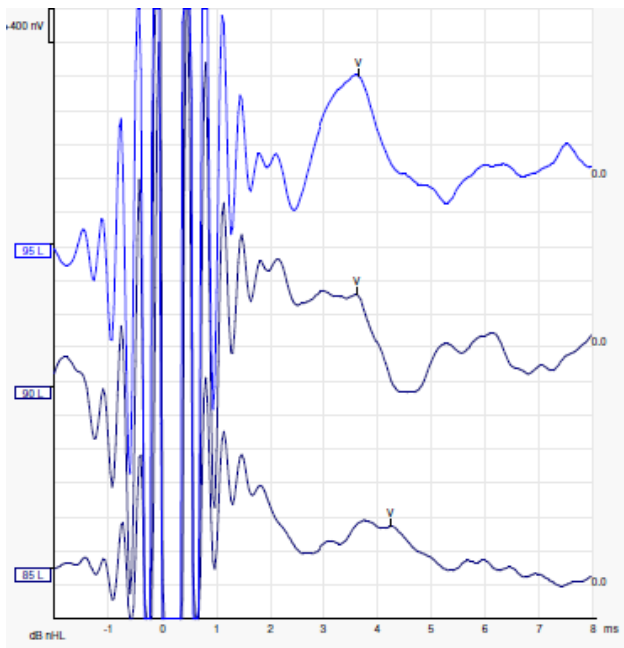

Καταγραφές eABR αριστερού σε νεαρό άρρενα ασθενή που φοράει κοχλιακό εμφύτευμα από την Advanced Bionics.

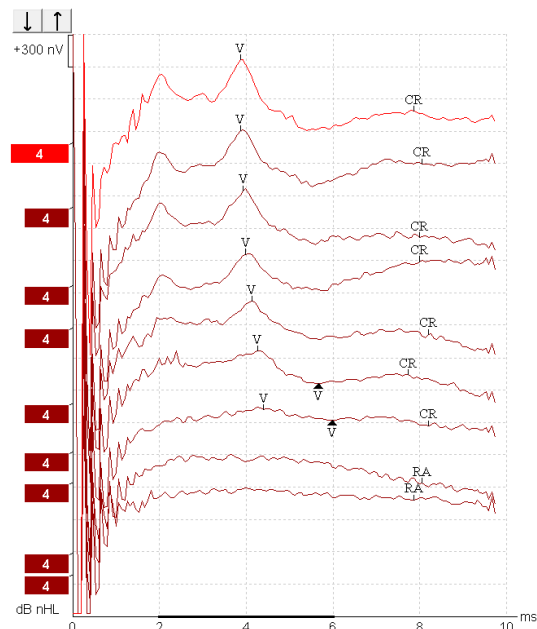

Καταγραφές eABR δεξιού από ενήλικα που φοράει κοχλιακό εμφύτευμα Cochlear Freedom.



Χρησιμοποιήστε τη λειτουργία απόκρυψης σφάλματος διέγερσης για ευκολότερη αξιολόγηση χωρίς τα μεγάλα σφάλματα CI!

3.8.3 Εκτίμηση ηλεκτρικού ορίου κατωφλίου για τοποθέτηση κοχλιακού εμφυτεύματος

Κατά κανόνα οι τρόποι λειτουργίας eABR υπάρχουν στο λογισμικό του κοχλιακού εμφυτεύματος. Η δοκιμή eABR είναι ένα χρήσιμο εργαλείο για την εκτίμηση των επιπέδων ρεύματος που χρειάζονται για κάθε ζώνη ηλεκτροδίων, ώστε να διευκολυνθεί ο συντονισμός της κοχλιακής συσκευής. Στις συνήθεις δοκιμές eABR κάθε ζώνη ηλεκτροδίων δε δοκιμάζεται λόγω της μακροσκελούς διαδικασίας δοκιμής του πλήθους των ζωνών ηλεκτροδίων. Αντ' αυτού χρησιμοποιείται η παρεμβολή σε όλες τις καταγραφόμενες ζώνες ηλεκτροδίων. Παρακάτω δίνεται παράδειγμα του εκτιμώμενου συντονισμού eABR για Cochlear Freedom.

CL\ ζώνη ηλεκτροδίων	1	2	3	4	5	6	7	8
Καταγεγραμμένο όριο κατωφλίου eABR	100			200				150	
Τιμή παρεμβολής		150	150		175	175	175	

electrodes..

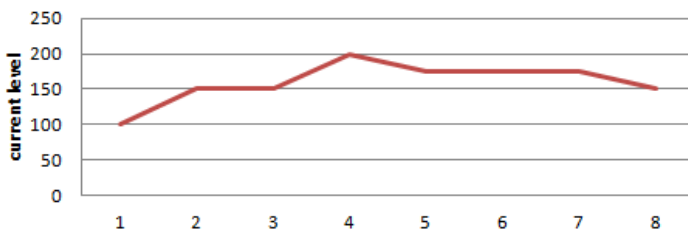

Προτείνεται η χρήση της λειτουργίας σημείωσης της κυματομορφής, για την προσθήκη του τρέχοντος επιπέδου CI που χρησιμοποιείται για κάθε κυματομορφή.

Περαιτέρω πληροφορίες σχετικά με τις καταγραφές eABR μπορείτε να βρείτε στο Εγχειρίδιο με πρόσθετες πληροφορίες του Eclipse.



3.9 Διενέργεια καταγραφής ECochG

Η δοκιμή ECochG (ηλεκτροκοχλιογραφία) είναι μέτρηση της απόκρισης του κοχλιακού (αθροιστικό δυναμικό (SP), δυναμικό ενέργειας (AP), και κοχλιακό μικροφωνικό (CM)). Η δοκιμή ECochG χρησιμοποιείται για διάφορους λόγους π.χ. στη διάγνωση της νόσου Meniere, του περιλεμφικού συριγγίου, και της αιφνίδιας κώφωσης.

Για τη μέτρηση του ηλεκτροκοχλιογραφήματος συνιστάται η χρήση Tiptrodes, TMtrodes ή διατυμπανικών ηλεκτροδίων. Παρόλο που τα διατυμπανικά ηλεκτρόδια παράσχουν την πιο αξιόλογη απόκριση, η χρήση τους ενδεχομένως να μην είναι εφικτή σε πολλές κλινικές.

3.9.1 ECochG electrode montages

EPA4 TM-trode example

When using EPA4 together with a TM-trode the red TM-trode cable is moved when switching ear.

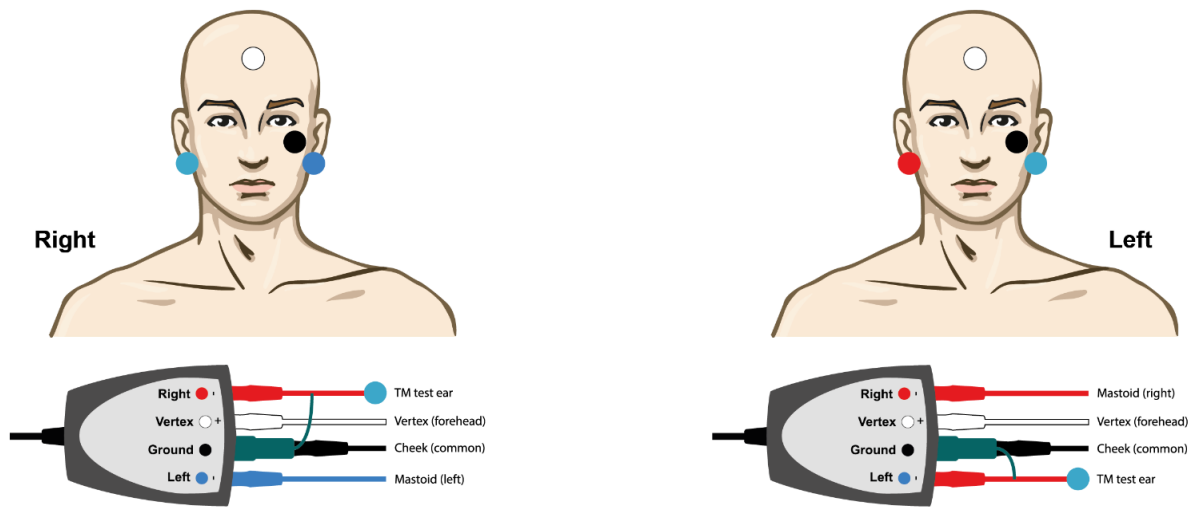

EPA3 TM-trode example

Only 1-channel is needed to perform an ECochG with the TM-trode and for simplicity EPA3 can be used.

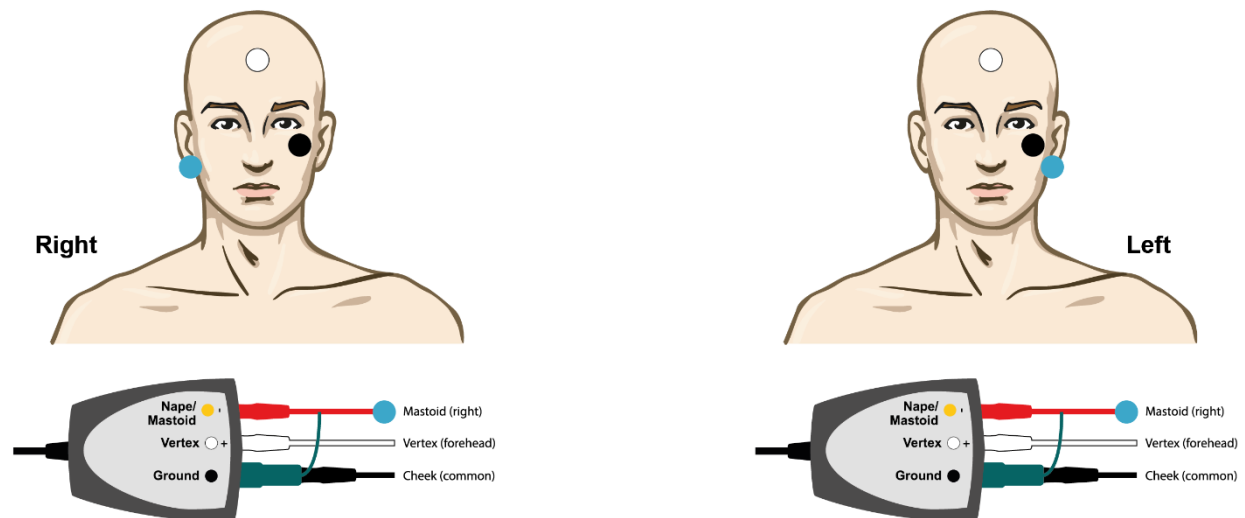



EPA4 Tip-trode example for Left and Right ear.

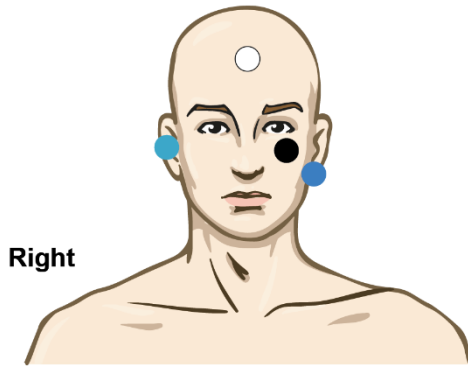

Right

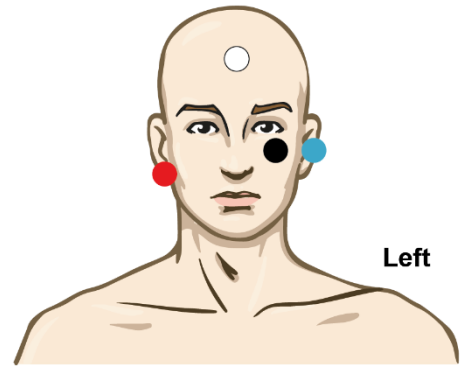

Left

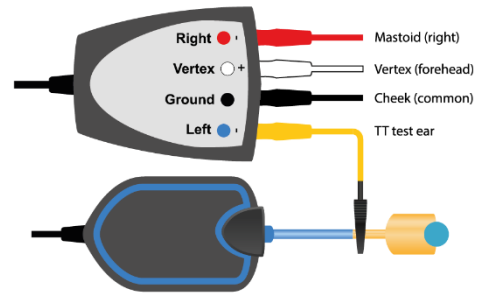
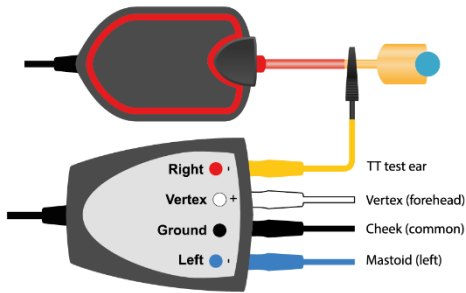

EPA3 Tip-trode example, right ear.

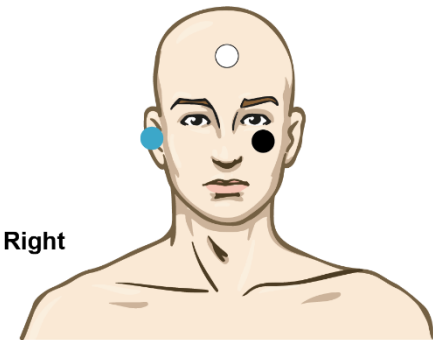

Right

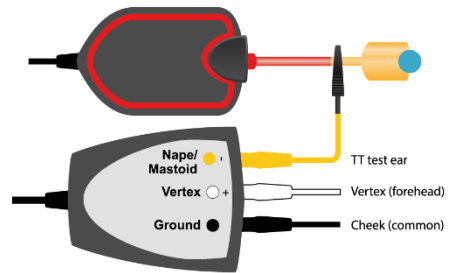



3.9.2 Επεξεργασία καταγραφής ECoChG

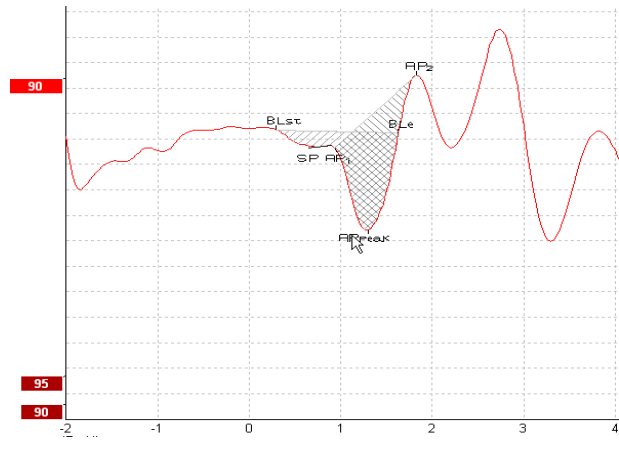
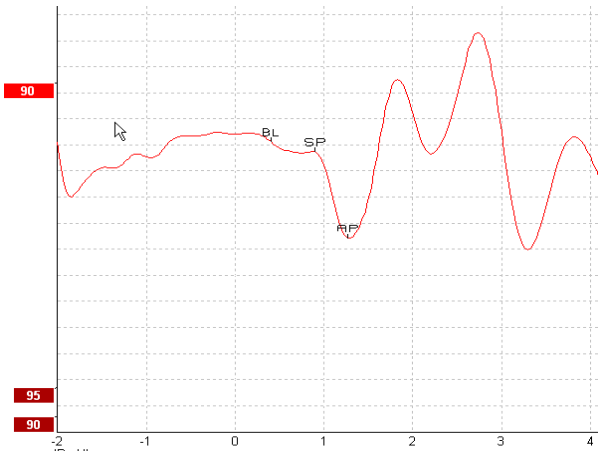

Παράδειγμα Σημασμένων σημείων για Λόγο πλάτους

Παράδειγμα Σημασμένων σημείων για Λόγο εμβαδού

Περαιτέρω πληροφορίες σχετικά με τις καταγραφές ECoChG μπορείτε να βρείτε στο Εγχειρίδιο με πρόσθετες πληροφορίες του Eclipse.



3.10 Διενέργεια καταγραφής CM

Το CM (κοχλιακό μικροφωνικό) είναι απόκριση από το κοχλιακό που μιμείται το ερέθισμα εισόδου. Χρησιμοποιείται στη διάγνωση διαταραχής φάσματος ακουστικής νευροπάθειας (ANSD).

Η προετοιμασία του ασθενούς είναι πολύ σημαντική. Ο ασθενής θα πρέπει να έχει χαλαρώσει ή να κοιμάται σε ήσυχο περιβάλλον. Κατά προτίμηση ο ασθενής να είναι ξαπλωμένος κατά τη διαδικασία για να επιτευχθεί η ηρεμία και η άνεση στο χώρο.

3.10.1 Συναρμολόγηση ηλεκτροδίου CM

Η λήψη CM είναι εφικτή με συναρμολόγηση κοινού ηλεκτροδίου ABR, ωστόσο για να έχετε όσο το δυνατόν ισχυρότερο σήμα, συνιστάται η καταγραφή να γίνεται από σημείο όσο το δυνατόν πλησιέστερα στην περιοχή παραγωγής, έτσι τα ηλεκτρόδια συχνά τοποθετούνται μέσα στον ακουστικό πόρο, στο τύμπανο (TipTrobe ή TMtrobe) ή με χρήση διατυμπανικού ηλεκτροδίου.

Η Συναρμολόγηση Ηλεκτροδίων TipTrobe και TMtrobe περιγράφεται στην ενότητα «Διενέργεια καταγραφής ECochG» .

3.10.2 Ερεθίσματα για καταγραφές CM

Η μέτρηση CM θα πρέπει να γίνεται με κλικ αραίωσης και πύκνωσης σε στάθμη έντασης 80-85dB nHL.

3.10.3 Παράδειγμα καταγραφής CM

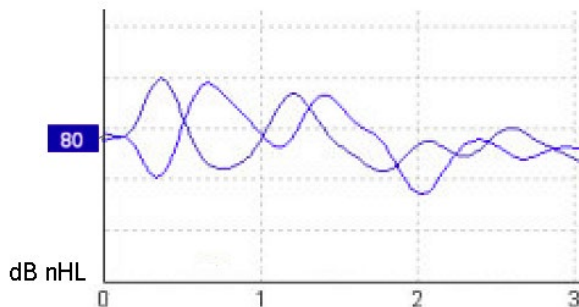

Παράδειγμα ασθενούς που έχει ANSD με χρήση καταγραφής CM, 100nV στον Άξονα Υ ανά τμήμα.

3.10.4 Ερμηνεία του αποτελέσματος CM

Οι ασθενείς με ANSD εμφανίζουν μη φυσιολογικό CM, το οποίο φαίνεται ως μεγαλύτερο από το φυσιολογικό πλάτος της απόκρισης εντός των πρώτων χιλιοστών του δευτερολέπτου. Το Κύμα 1 απουσιάζει στην εναλλασσόμενη πολικότητα κατά τη διέγερση με υψηλά επίπεδα ABR. Επιπλέον, ο λανθάνων χρόνος της διάρκειας CM είναι μεγαλύτερος από το αναμενόμενο.

Περαιτέρω πληροφορίες σχετικά με τις καταγραφές CM μπορείτε να βρείτε στο Εγχειρίδιο με πρόσθετες πληροφορίες του Eclipse.



3.11 Διενέργεια καταγραφής AMLR

Η δοκιμή AMLR μπορεί να χρησιμοποιείται για τον καθορισμό του βαθμού της απώλειας ακοής σε πληθυσμούς ενηλίκων.

Ωστόσο, η συνηθέστερη νευρολογική χρήση της δοκιμής AMLR είναι για την αξιολόγηση της λειτουργικής ακεραιότητας της ακουστικής οδού άνω του επιπέδου του εγκεφαλικού στελέχους σε περιπτώσεις όπου υπάρχει υποψία κατώσεων και για την αξιολόγηση μη οργανικής απώλειας ακοής.

Τα νεαρά παιδιά και τα νήπια μπορεί να μην παρουσιάζουν AMLR ακόμα και όταν οι ακουστικές και οι νευρολογικές τους λειτουργίες είναι άθικτες, επειδή έχουν μεγαλύτερη ευαισθησία στο ρυθμό ερεθίσματος. Γενικά, η AMLR από παιδιά ηλικίας κάτω των 10 ετών θα πρέπει να ερμηνεύεται με επιφυλακτικότητα.

Τα ερεθίσματα που χρησιμοποιούνται για την AMLR είναι παρόμοια με τα ερεθίσματα εύρους οκτάβας της παραδοσιακής ABR.

3.11.1 Παράδειγμα συναρμολόγησης ηλεκτροδίου AMLR

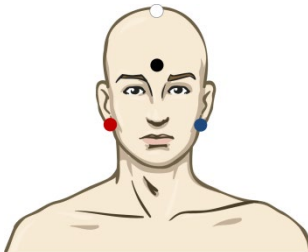

ΚΟΚΚΙΝΟ Δεξιό μαστοειδές ή λοβός αυτιού (αναφορά ή αντιστροφή)

ΜΠΛΕ Αριστερό μαστοειδές ή λοβός αυτιού (αναφορά ή αντιστροφή)

ΛΕΥΚΟ Πραγματικό CZ ή κορυφή/ψηλά στο μέτωπο (ενεργό ή μη αντιστροφή)

ΜΑΥΡΟ Γείωση στην παρειά ή χαμηλά στο μέτωπο - θα πρέπει να τηρείται απόσταση μερικών cm από το ΛΕΥΚΟ ηλεκτρόδιο.

Γίνεται υπόδειξη στον ασθενή να χαλαρώσει ή να κοιμηθεί κατά τη διάρκεια της δοκιμής.

Κατά την καταστολή π.χ. με χορήγηση ένυδρης χλωράλης καθώς με τον φυσιολογικό ύπνο η απόκριση AMLR δεν επηρεάζεται.

Ο λανθάνων χρόνος AMLR κυμαίνεται σε 5-50 ms και τα μεγέθη πλάτους κυμαίνονται από 0-2μV.

3.11.2 Διαθέσιμα ερεθίσματα AMLR

Οικογένεια Ερεθίσματος CE-Chirp® και CE-Chirp® LS

NB CE-Chirp® και NB CE-Chirp LS 500Hz, 1kHz, 2kHz και 4kHz

Ριπή τόνου και Κλικ TB 250Hz – 4kHz

Το TB 500Hz είναι προτιμότερο καθώς παρέχει το μεγαλύτερο πλάτος απόκρισης

Κλικ

Προσαρμοσμένο αρχείο WAV (όταν είναι ενεργοποιημένη η άδεια του Research Module)



Για τη νευρολογική διάγνωση χρειάζεται μέτρια ένταση ερεθίσματος κάτω των 70dB nHL.

Για την εκτίμηση του πλάτους απόκρισης ορίου κατωφλίου ακολουθεί το επίπεδο ερεθισμάτων όπως και στην παραδοσιακή δοκιμή ορίου κατωφλίου ABR.

3.11.3 Παράδειγμα καταγραφής AMLR

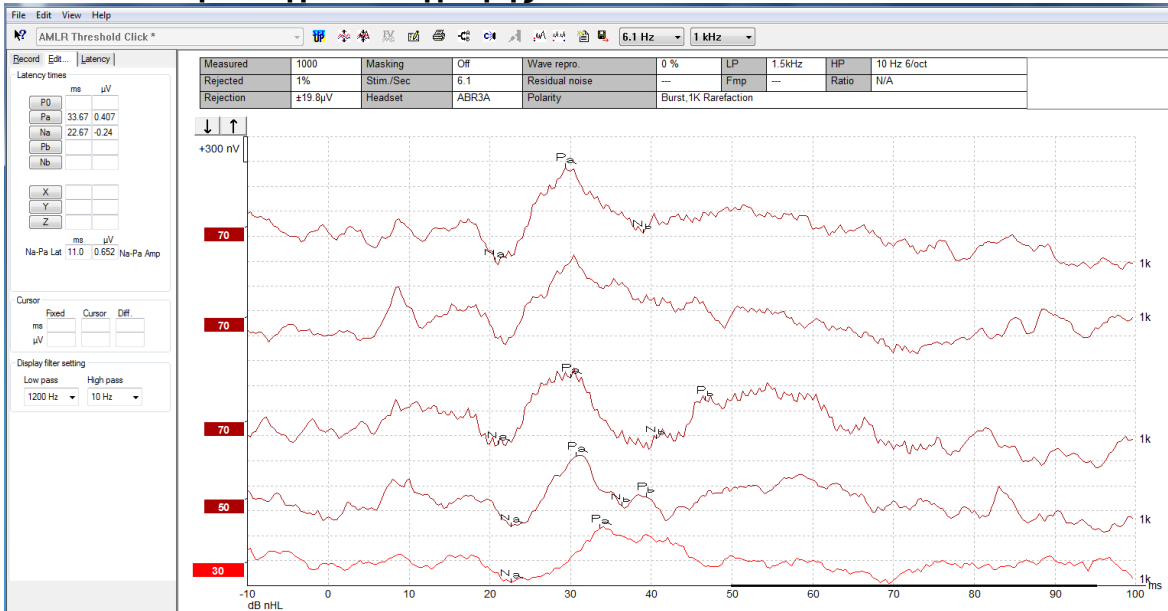

Καταγραφή ορίου κατωφλίου AMLR που εδώ χρησιμοποιεί Ριπή Τόνου 1kHz για αξιολόγηση ορίου κατωφλίου.

Κοχλιακά εμφυτεύματα

Οι μεγαλύτερες τιμές λανθάνοντος χρόνου των AMLR τις διακρίνουν από τα τεχνάσματα ερεθισμάτων κοχλιακού εμφυτεύματος που διαπιστώνονται στις παραδοσιακές eABR.

Η AMLR μπορεί, επομένως, να χρησιμοποιείται για την αξιολόγηση της αποτελεσματικότητας του κοχλιακού εμφυτεύματος στην ενεργοποίηση της ακουστικής οδού

Ανατρέξτε στις λειτουργίες Ορίου Κατωφλίου AMLR που περιγράφονται στην ενότητα Καρτέλες Record (Καταγραφή) και Edit (Επεξεργασία) παρακάτω στο παρόν εγχειρίδιο με οδηγίες χρήσης.

Περαιτέρω πληροφορίες σχετικά με τις καταγραφές AMLR μπορείτε να βρείτε στο Εγχειρίδιο με πρόσθετες πληροφορίες του Eclipse.



3.12 Διενέργεια καταγραφής ALR / Φλοιώδους ERA

Η δοκιμή ορίου κατωφλίου ALR/ACR χρησιμοποιείται παραδοσιακά για τον καθορισμό του βαθμού της απώλειας ακοής σε πληθυσμούς ενηλίκων. Σε σύγκριση με τα παραδοσιακά ερεθίσματα εύρους οκτάβας των ABR, τα ερεθίσματα των ALR/ACR έχουν πολύ πιο συγκεκριμένη συχνότητα λόγω της μεγαλύτερης διάρκειας τόνου και μοιάζουν πολύ περισσότερο με τα ερεθίσματα καθαρού τόνου της συμπεριφορικής ακουομετρίας.

Η κατάσταση αφύπνισης/Η Προσοχή ασθενούς των ασθενών επηρεάζει καθοριστικά τις τιμές πλάτους της απόκρισης των ALR. Οι κυματομορφές των ALR μεταβάλλονται καθώς το άτομο αρχίζει να νιώθει υπνηλία ή αποκοιμάται. Όταν ο ασθενής κοιμάται, το πλάτος N1 είναι μικρότερο και το πλάτος P2 είναι μεγαλύτερο. Ωστόσο, όταν το εξεταζόμενο άτομο περιμένει να ακούσει κάποια αλλαγή ή δίνει ιδιαίτερη προσοχή στα ερεθίσματα το N1 αυξάνει έως και 50% ενώ το P2 φαίνεται να μειώνεται με την αύξηση της προσήλωσης του εξεταζόμενου ατόμου στα σήματα. Η απόκριση επιφέρει εξοικείωση και έτσι η συνεδρία της δοκιμής θα πρέπει να περιορίζεται και να κλείνεται νέο ραντεβού, αν χρειαστεί.

Στον ασθενή γίνεται υπόδειξη να καθίσει ήσυχα, σε επαγρύπνηση και να διαβάσει μια σελίδα. Δε συνιστάται η διενέργεια ALR και P300 με καταστολή (Crowley & Colrain, 2004).

3.12.1 Παράδειγμα συναρμολόγησης ηλεκτροδίου για καταγραφή ορίου κατωφλίου ALR

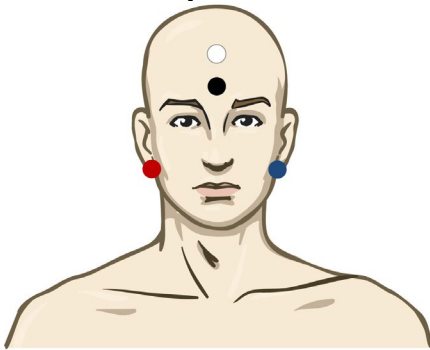

- ΚΟΚΚΙΝΟ** Δεξιό μαστοειδές ή λοβός αυτιού (αναφορά ή αντιστροφή)
- ΜΠΛΕ** Αριστερό μαστοειδές ή λοβός αυτιού (αναφορά ή αντιστροφή)
- ΛΕΥΚΟ** Κορυφή ή ψηλά στο μέτωπο (ενεργό ή μη αντιστροφή)
- ΜΑΥΡΟ** Γείωση στην παρειά ή χαμηλά στο μέτωπο - θα πρέπει να τηρείται απόσταση μερικών cm από το ΛΕΥΚΟ ηλεκτρόδιο.

3.12.2 Ερεθίσματα

Κατά κανόνα η καταγραφή Ορίου Κατωφλίου ALR ξεκινάει στα 60dB nHL και έπειτα κρίνεται η αύξηση ή η μείωση της έντασης των ερεθισμάτων.

Τα διαθέσιμα ερεθίσματα ορίου κατωφλίου ALR είναι:

- Ριπή τόνου και Κλικ TB 250Hz – 4kHz
- Κλικ
- Προσαρμοσμένο αρχείο WAV (όταν είναι ενεργοποιημένη η άδεια του Research Module)



3.12.3 Ερμηνεία του αποτελέσματος ALR

Ο λανθάνων χρόνος των ALR/ACR κυμαίνεται από 50-300ms και τα μεγέθη πλάτους κυμαίνονται από 0-20uV. Τυπική καταγραφή ορίου κατωφλίου ALR που εδώ χρησιμοποιεί Ριπή Τόνου 2kHz για αξιολόγηση ορίου κατωφλίου.

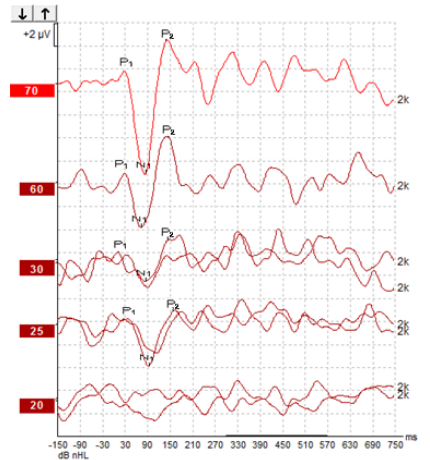

Κατά κανόνα η καταγραφή Ορίου Κατωφλίου ALR ξεκινάει στα 60dB nHL έπειτα αποφασίζεται η αύξηση κατά 20dB ή η μείωση της έντασης των ερεθισμάτων κατά 20dB και έπειτα κατά 10dB έως να κατέβει κάτω από το όριο κατωφλίου. Το όριο κατωφλίου ALR στα 25dB nHL με 2kHz που βρίσκεται εδώ μπορεί να είναι εντός του εύρους της φυσιολογικής ακοής. Με την εφαρμογή τυπικού συντελεστή διόρθωσης υπολογίζεται το όριο κατωφλίου του συμπεριφορικού ακουογράμματος στα 18,5dBHL με 2kHz.

Απόκριση κατώτερης στάθμης >5uV: παρεμβολή

Απόκριση κατώτερης στάθμης <5uV: είναι το όριο κατωφλίου

3.12.4 Εκτίμηση ηλεκτροφυσιολογικού ορίου κατωφλίου και τοποθέτηση ακουστικού βαρηκοΐας σε νήπια

Συντελεστές συμπεριφορικής διόρθωσης ορίου κατωφλίου ALR για εκτιμώμενα όρια κατωφλίου ακοής που θα χρησιμοποιηθούν για την τοποθέτηση ακουστικών βαρηκοΐας.

Παράδειγμα διόρθωσης από dBnHL σε dBeHL.

	500 Hz	1000 Hz	2000 Hz	4000 Hz
Κατώφλι ALR σε dB nHL	50	60	65	65
Μέση Διόρθωση (dB)*	- 6,5	- 6,5	- 6,5	- 6,5
dB εκτιμώμενης στάθμης ακουστότητας eHL	43,5	53,5	58,5	58,5

Reference Lightfoot, Guy; Kennedy, Vicki. *Cortical Electric Response Audiometry Hearing Threshold Estimation (Εκτίμηση του κατωφλίου ακοής με ακουομετρία ηλεκτρικής απόκρισης του φλοιού): Accuracy, Speed, and the Effects of Stimulus Presentation Features (Ακρίβεια, ταχύτητα και οι επιδράσεις των χαρακτηριστικών παρουσίασης του ερεθίσματος). Ear and Hearing 27(5):p 443-456, October 2006 (Αυτί και ακοή 27(5): σελ. 443-456, Οκτώβριος 2006). | DOI: 10.1097/01.aud.0000233902.53432.48*

"Αποτελέσματα: Το μέσο σφάλμα στην εκτίμηση του κατωφλίου N1-P2 ήταν 6,5 dB, χωρίς σημαντική επίδραση της συχνότητας. Κατόπιν διόρθωσης αυτής της μεροληψίας, το 94% των ατομικών εκτιμήσεων κατωφλίου ήταν εντός 15 dB από το κατώφλι συμπεριφοράς και το 80% ήταν εντός 10 dB. Ο καθορισμός των 6 εκτιμήσεων κατωφλίου (3 συχνότητες, 2 αυτιά) διήρκεσε κατά μέσο όρο 20,6 λεπτά."

Περαιτέρω πληροφορίες σχετικά με τις καταγραφές ALR μπορείτε να βρείτε στο Εγχειρίδιο με πρόσθετες πληροφορίες του Eclipse.



3.13 Διενέργεια καταγραφής P300/MMN

Τα P300 και MMN (αρνητικό δυναμικό ασυμφωνίας) μπορούν να χρησιμοποιηθούν για την αξιολόγηση της ακουστικής λειτουργίας.

Η δοκιμή MMN συγκεκριμένα συνδέεται με την ικανότητα του εγκεφάλου να διακρίνει τους διάφορους ήχους ομιλίας.

Η MMN εκμαιεύεται με ένα ιδιόρρυθμο πρότυπο σύμφωνα με το οποίο σποραδικοί αποκλίνοντες ήχοι ενσωματώνονται σε μια σειρά συχνών κοινών ήχων.

Η διάρκεια των ερεθισμάτων P300/MMN είναι πολύ μεγαλύτερη από τα παραδοσιακά ερεθίσματα ABR.

3.13.1 Παράδειγμα συναρμολόγησης ηλεκτροδίου για P300/MMN

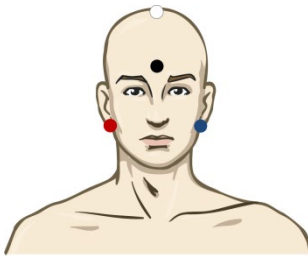

ΚΟΚΚΙΝΟ Δεξιό μαστοειδές ή λοβός αυτιού (αναφορά ή αντιστροφή)

ΜΠΛΕ Αριστερό μαστοειδές ή λοβός αυτιού (αναφορά ή αντιστροφή)

Συνιστάται η διακλάδωση του Κόκκινου και του Μπλε ηλεκτροδίου ώστε να επιτευχθεί η μέση αναφορά.

ΛΕΥΚΟ Πραγματικό CZ (ενεργό ή μη αντιστροφής)

ΜΑΥΡΟ Γείωση στην παρειά ή χαμηλά στο μέτωπο - θα πρέπει να τηρείται απόσταση μερικών cm από το ΛΕΥΚΟ ηλεκτρόδιο.

Η κατάσταση αφύπνισης/Η Προσοχή ασθενούς των ασθενών επηρεάζει τις τιμές πλάτους της απόκρισης MMN.

Οι MMN μπορούν επίσης να εκμαιευτούν όταν το εξεταζόμενο άτομο προσηλώνεται στα ερεθίσματα, αλλά είναι δύσκολο να μετρηθούν σε αυτή την κατάσταση λόγω της επικάλυψης από το στοιχείο N₂₁.

Ως εκ τούτου, συνιστάται οι MMN να καταγράφονται όσο το εξεταζόμενο άτομο αγνοεί τα ερεθίσματα και διαβάζει ή παρακολουθεί βίντεο με υπότιτλους σε σίγαση και δεν προσηλώνεται στα ερεθίσματα.

Οι τιμές πλάτους των MMN μειώνονται με την αύξηση της υπνηλίας και κατά τον ύπνο.

Δε συνιστάται η διενέργεια P300/MMN με καταστολή.

Ο λανθάνων χρόνος των P300/MMN κυμαίνεται από -100-500ms και τα μεγέθη πλάτους κυμαίνονται από 0-20uV.

3.13.2 Διαθέσιμα ερεθίσματα P300/MMN

Ριπή τόνου και NB CE-Chirps TB 250Hz – 4kHz

NB CE-Chirp® και NB CE-Chirp LS
500Hz, 1kHz, 2kHz και 4kHz

Προσαρμοσμένο αρχείο WAV (όταν
είναι ενεργοποιημένη η άδεια του
Research Module)



3.13.3 Σύνοψη παραμέτρων για P300 και MMN

		P1, N1, P2 υπεροριακό P300	MMN
Εξεταζόμενος	Κατάσταση	Αφυπνίστε και διακόψτε ενήλικες, παιδιά και νήπια	Αφυπνίστε και διακόψτε ενήλικες, παιδιά και νήπια
	Μάτια	Ανοιχτά μάτια	Ανοιχτά μάτια
	Συνθήκες	Τηρήστε ή αγνοήστε τις συνθήκες	Αγνοήστε τις συνθήκες
Ερεθίσματα	Τύποι ερεθισμάτων	Ριπή τόνου, φωνήεντα ομιλίας ή συνδυασμοί συμφώνων και φωνηέντων	Ριπή τόνου, φωνήεντα ομιλίας ή συνδυασμοί συμφώνων και φωνηέντων
	Μεσοδιάστημα εκδήλωσης	1-2 δευτ.	0,1-1 δευτ.
	Διάρκεια ερεθίσματος		50-300ms Λάβετε υπόψη την απόκριση επικάλυψης εφόσον ο χρόνος ανάλυσης είναι σύντομος
	Παρουσίαση		Ιδιόρρυθμο πρότυπο Πιθανότητα αποκλιόντων 0,05-0,20 Αριθμός αποκλιόντων τουλάχιστον 200
	Ένταση	60-80dB reSPL	60-80dB reSPL
Καταγραφές	Ηλεκτρόδιο αναφοράς	Άκρο ρύγχους μέση αναφοράς (διακλαδωμένα ηλεκτρόδια)	Άκρο ρύγχους μέση αναφοράς (διακλαδωμένα ηλεκτρόδια)
	Φιλτράρισμα	1-30Hz	1-30Hz
	Χρόνος ανάλυσης	Προ ερεθισμάτων -100ms Μετά τα ερεθίσματα 700ms ή παραπάνω	Προ ερεθισμάτων -50ms ή παραπάνω Μετά τα ερεθίσματα 400ms ή παραπάνω
	σάρωση	50-300	50-300
	διπλασιασμοί	Τουλάχιστον 2	Τουλάχιστον 2, που έχει ως αποτέλεσμα τουλάχιστον 200 αποκλίνοντες.
Μετρήσεις	Ενήλικας Παιδιά Νήπια Μέτρα	P1, N1, P2 P1, N200-250 Αξιόπιστα στοιχεία Πλάτος από γραμμή βάσης έως αιχμή, λανθάνων χρόνος αιχμής Χρησιμοποιήστε το παράθυρο λανθάνοντος χρόνου που έχει καθοριστεί με τη χρήση των συνολικών μέσων δεδομένων	Οποιαδήποτε ηλικία, χρησιμοποιήστε διαφορική κυματομορφή (απόκριση σε αποκλίνοντα) Πλάτος από γραμμή βάσης έως αιχμή, λανθάνων χρόνος αιχμής Λάβετε υπόψη το μέσο πλάτος MMN στο παράθυρο απόκρισης Χρησιμοποιήστε το παράθυρο λανθάνοντος χρόνου που έχει καθοριστεί με τη χρήση των



			συνολικών μέσων δεδομένων
Παρουσία απόκρισης	Προσδιορίζεται από	Στοιχεία με δυνατότητα διπλασιασμού Η απόκριση είναι 2-3 φορές μεγαλύτερη από το πλάτος στο μεσοδιάστημα προ του ερεθίσματος	Στοιχεία με δυνατότητα διπλασιασμού Η απόκριση είναι 2-3 φορές μεγαλύτερη από το πλάτος στο μεσοδιάστημα προ του ερεθίσματος

Περαιτέρω πληροφορίες σχετικά με τις καταγραφές P300 & MMN μπορείτε να βρείτε στο Εγχειρίδιο με πρόσθετες πληροφορίες του Eclipse.

3.14 Δοκιμή Απόδοσης συστήματος / Ανακύκλωσης (LBK15)

Το κουτί Ανακύκλωσης (LBK15) διευκολύνει τον έλεγχο του συστήματος μέτρησης της εμπέδησης, της ποιότητας του ερεθίσματος και της απόκτησης δεδομένων. Περαιτέρω πληροφορίες σχετικά με τη διαδικασία LBK 15 μπορείτε να βρείτε στο Εγχειρίδιο με πρόσθετες πληροφορίες του Eclipse.



4 Οδηγίες λειτουργίας VEMP

Η μονάδα VEMP μπορεί να αποτελέσει μεμονωμένη άδεια χρήσης ή άδεια χρήσης μαζί με το λογισμικό EP15/EP25. Ανατρέξτε στο Κεφάλαιο 3 για επισκόπηση των διαφόρων δυνατοτήτων και λειτουργιών του λογισμικού EP15/25. Οι αποκλειστικές δυνατότητες και λειτουργίες των VEMP θα περιγραφούν στην παρούσα ενότητα.



1. Θα πρέπει να αποφεύγεται κάθε επαφή με αγώγιμα τμήμα των ηλεκτροδίων και των συνδέσμων τους, όπως το ηλεκτρόδιο ουδετέρου και άλλα αγώγιμα τμήματα όπως η γείωση.
2. Πριν από την καταγραφή ελέγξτε τις ρυθμίσεις και βεβαιωθείτε ότι το ηχητικό ερέθισμα, το επίπεδο, το φιλτράρισμα και το παράθυρο καταγραφής που θα χρησιμοποιηθούν είναι σωστά επειδή μπορεί κάποιος χειριστής ή άλλο άτομο να έχει αλλάξει ή διαγράψει τη ρύθμιση του πρωτοκόλλου. Κατά την καταγραφή, οι παράμετροι του ερεθίσματος εμφανίζονται στη περιβάλλον εργασίας χρήστη.
3. Αν το σύστημα δεν έχει χρησιμοποιηθεί για αρκετό καιρό, ο χειριστής θα πρέπει να επιθεωρήσει τους μορφοτροπέις (π.χ. να ελέγξει το σωλήνα σιλικόνης του ένθετου ακουστικού για ρωγμές) και τα ηλεκτρόδια (π.χ. να ελέγξει την ημερομηνία λήξης των αναλώσιμων ηλεκτροδίων, να ελέγξει τα καλώδια για φθορές) ώστε να βεβαιωθεί ότι το σύστημα είναι έτοιμο για την έναρξη της δοκιμής και την παροχή αποτελεσμάτων ακριβείας.
4. Θα πρέπει να χρησιμοποιείται αποκλειστικά γέλη ηλεκτροδίου που προορίζεται για ηλεκτροεγκεφαλογραφία. Όσον αφορά τη χρήση της γέλης, ακολουθήστε τις οδηγίες του παρασκευαστή.
5. Η παρουσία εμβοής, υπερακουσίας ή άλλης ευαισθησίας σε οξείς ήχους ενδέχεται να αποτελεί αντένδειξη για την εξέταση όταν χρησιμοποιούνται ερεθίσματα μεγάλης έντασης.
6. Οι ασθενείς με προβλήματα στην αυχενική μοίρα θα πρέπει να εξετάζονται για να διασφαλιστεί ότι είναι σε θέση να υπομείνουν επαρκή μυική σύσπαση SCM κατά τη δοκιμή χωρίς να υποστούν περαιτέρω πόνο ή δυσφορία. Αν δεν είστε βέβαιοι, συμβουλευτείτε αρμόδιο ιατρό πριν από τη δοκιμή.
7. Η απόκριση VEMP είναι ευαίσθητη στο επίπεδο ερεθίσματος που φτάνει στο εσωτερικό αυτί. Η αγώγιμη απώλεια ακοής που προκαλείται από προβλήματα στο μέσο αυτί και εξασθενεί την πρόσβαση του ερεθίσματος στο εσωτερικό αυτί αποτελεί αντένδειξη για τη δοκιμή με ερεθίσματα αγωγιμότητας αέρα.

NOTICE

1. Το σύστημα Eclipse αποτελείται από πίνακα εισόδου 2 καναλιών, με τον οποίο ο χρήστης μπορεί να δημιουργήσει μετρήσεις και για τα δύο αυτιά χωρίς εναλλαγή ηλεκτροδίων.
2. Τα ψηφιακά φίλτρα του συστήματος EP εξασθενούν ανεπιθύμητα σήματα/συχνότητες έως έναν ορισμένο βαθμό.
3. Ο χειριστής μπορεί να ωφεληθεί από την παρακολούθηση της γραμμής του Ανεπεξέργαστου EEG και να τροποποιήσει τα φίλτρα του Προενισχυτή τα οποία βρίσκονται στις ρυθμίσεις των αυτόματων πρωτοκόλλων ώστε να βελτιώσει την ποιότητα της μέτρησης. Τα φίλτρα μπορούν να τροποποιηθούν πριν από την καταγραφή ή και κατά τη διάρκειά της.

4.1 Ρύθμιση Προενισχυτή

Όταν επιλέγεται η εξέταση VEMP ο προενισχυτής ρυθμίζει αυτόματα την απολαβή χαμηλότερα (από τα 80dB στα 60dB), ώστε να μπορεί να διαχειριστεί τα μεγάλα μυϊκά δυναμικά της απόκρισης.



4.2 Οθόνη VEMP

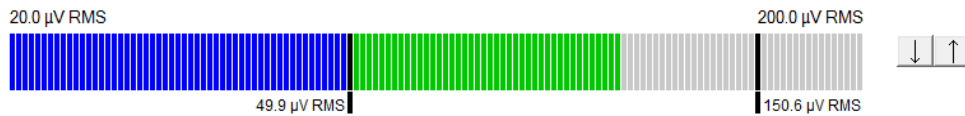

Η οθόνη VEMP παρουσιάζει την τρέχουσα σύσπαση/δραστηριότητα EMG κατά τη δοκιμή. Οι δύο μαύρες κάθετες γραμμές στην οθόνη αντιστοιχούν στο επιθυμητό εύρος σύσπασης για τη δοκιμή. Όταν η σύσπαση EMG του ασθενούς εμπίπτει στο καθορισμένο εύρος η γραμμή γίνεται πράσινη, το ερέθισμα υποβάλλεται στο αυτί του ασθενούς και οι αποκρίσεις καταγράφονται. Όταν η σύσπαση EMG δεν εμπίπτει στο καθορισμένο εύρος η γραμμή γίνεται κόκκινη (για το δεξιό αυτί) και μπλε (για το αριστερό αυτί). Ρυθμίστε το καθορισμένο εύρος σύσπασης EMG, μεταφέροντας τις μαύρες γραμμές στο επιθυμητό όριο με το ποντίκι. Η οθόνη VEMP απενεργοποιείται κατά την εκτέλεση του εργοστασιακού πρωτοκόλλου oVEMP.

4.3 Δείκτες Κυματομορφής VEMP

Οι δείκτες P1 και N1 διατίθενται για τη σήμανση των θετικών και των αρνητικών σημείων της κυματομορφής. Επιπλέον, οι δείκτες P1' και N1' διατίθενται όταν έχουν εμφανιστεί πολλαπλές αποτυπώσεις της ίδιας έντασης. Οι απόλυτες τιμές των δεδομένων λανθάνοντος χρόνου και πλάτους εμφανίζονται στα αντίστοιχα πεδία ms και μV αφού σημειωθούν οι κυματομορφές.

4.4 Ο υπολογισμός του λόγου ασυμμετρίας VEMP (Εταίρος VEMP)

Για τον υπολογισμό και την εμφάνιση του λόγου ασυμμετρίας μεταξύ δύο καμπυλών, οι κυματομορφές που προορίζονται για αντιπαραβολή θα πρέπει να συνδέονται (1 απόκριση αριστερού και 1 απόκριση δεξιού). Ο λόγος ασυμμετρίας VEMP δεν υπολογίζεται αν δεν επιλεγεί πρώτα εταίρος VEMP.

1. Πατήστε δύο φορές στο δείκτη χειρισμού της έντασης της καμπύλης VEMP δεξιού ή αριστερού για να τον επιλέξετε.
2. Έπειτα, κάντε δεξιά κλικ στο δείκτη χειρισμού της έντασης της καμπύλης VEMP του απέναντι αυτιού και ορίστε την επιλογή **Set as VEMP partner** (Ορισμός εταίρου VEMP) από το παράθυρο διαλόγου. Ο λόγος ασυμμετρίας τώρα πλέον εμφανίζεται.

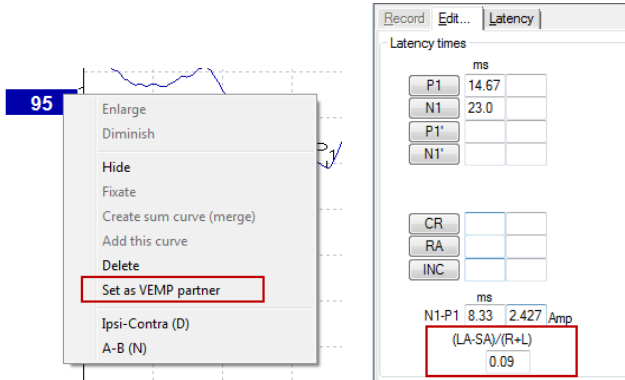

3. Για να καταργήσετε τη σύνδεση μεταξύ των δύο κυματομορφών, κάντε δεξιά κλικ στο δείκτη χειρισμού της μη επιλεγμένης καμπύλης και επιλέξτε **Remove as augmented VEMP partner** (Κατάργηση επαυξημένου εταίρου VEMP).

Η ασυμμετρία VEMP υπολογίζεται χρησιμοποιώντας τον ακόλουθο τύπο:

$$\frac{LA - SA}{R + L}$$

Όπου:

LA είναι το μεγαλύτερο πλάτος της καμπύλης αριστερού ή δεξιού

SA είναι το μικρότερο πλάτος της καμπύλης αριστερού ή δεξιού

R είναι το πλάτος της καμπύλης δεξιού

L είναι το πλάτος της καμπύλης αριστερού

Σημείωση: Ο ορισμός εταίρων VEMP είναι εφικτός μόνο όταν οι κυματομορφές αριστερού και δεξιού έχουν συλλεχθεί με παρόμοιες παραμέτρους.

4.5 Διαβάθμιση VEMP

Η μέση διορθωμένη τιμή (μέσος όρος) EMG για κάθε καταγραφή υπολογίζεται από το EMG προ ερεθίσματος κατά τη δοκιμή. Για την τυποποίηση των ανεπεξέργαστων τιμών πλάτους VEMP, και την αντιστάθμιση ανομοιόμορφων μυικών συσπάσεων SCM, η καταγραφή διαβαθμίζεται με βάση συντελεστή, ανάλογα με το μέγεθος EMG που καταγράφεται από κάθε περίοδο προ ερεθίσματος.

Ορίστε την επιλογή EMG scaling (Διαβάθμιση EMG) με δεξιά κλικ στην καμπύλη. Όλες οι καμπύλες διαβαθμίζονται πλέον και η σχετική ένδειξη στην οθόνη της δοκιμής θα υποδεικνύει ότι η διαβάθμιση έχει ενεργοποιηθεί.

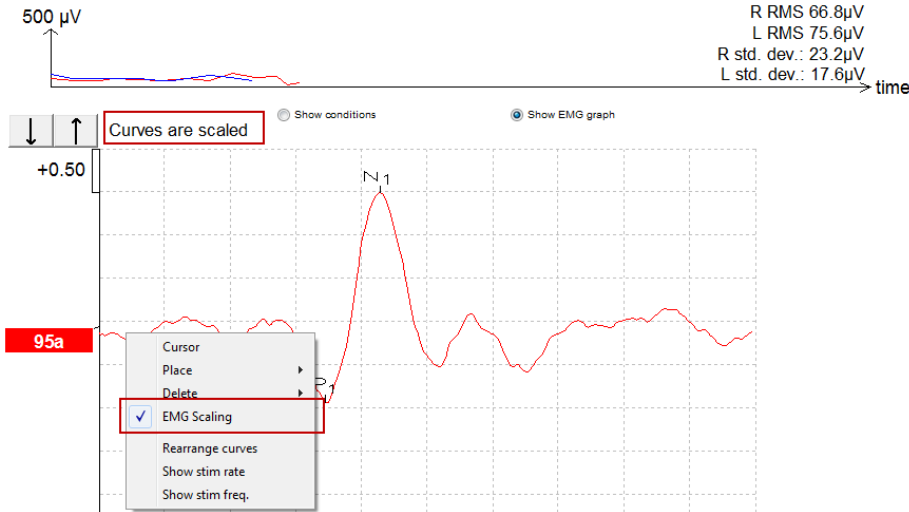

4.6 Διενέργεια καταγραφής cVEMP

Η δοκιμή cVEMP είναι πρόσθετη στο στην αξιολόγηση του αιθουσαίου συστήματος, και χρησιμοποιείται στη διάγνωση του συνδρόμου του οστικού ελλείμματος του άνω ημικύκλιου σωλήνα (SCD). Η cVEMP είναι προκλητό δυναμικό που χρησιμοποιείται για τη δοκιμή της κύστης και της κεντρομόλου οδού της.

4.6.1 Συναρμολόγηση ηλεκτροδίου για cVEMP

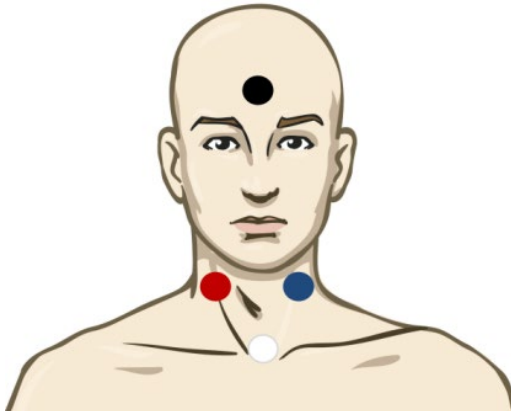

Κόκκινο	Δεξιό SCM (αναφορά ή αντιστροφή)
Λευκό	Κλειδική άρθρωση (ενεργό ή μη αντιστροφή)
Μαύρο	Μέτωπο (Γείωση)
Μπλε	Αριστερό SCM (αναφορά/αντιστροφή)

4.6.2 Ερεθίσματα για cVEMP

Συνήθως, μια ριπή τόνου 500 Hz χρησιμοποιείται για τη δοκιμή cVEMP, καθώς παρέχει το μεγαλύτερο εύρος απόκρισης. Άλλα ερεθίσματα που είναι διαθέσιμα για δοκιμή περιλαμβάνουν:

Ριπή τόνου και Κλικ	TB 250Hz – 4kHz
	Κλικ
	Προσαρμοσμένο αρχείο WAV (όταν είναι ενεργοποιημένη η άδεια του Research Module)



4.6.3 Προεπιλεγμένες παράμετροι συλλογής

Οι πρότυπες ρυθμίσεις πρωτοκόλλου του cVEMP για τη διέγερση και τις εγγραφές είναι:

Παράμετροι διέγερσης

- Τύπος: 500 Hz ToneBurst, Blackman (2:2:2)
- Ταχύτητα: 5,1/s
- Ένταση: AC: Συνήθως χρησιμοποιείται ≥ 95 dBnHL αλλά δεν έχει προεπιλεγεί και πρέπει να ρυθμίζεται από τον χρήστη πριν από την έναρξη της εξέτασης

Παράμετροι εγγραφής

- Χαμηλοπερατό φίλτρο: 1000Hz
- Υψηλοπερατό φίλτρο: 10Hz 6/oct
- Εμπέδηση ηλεκτροδίου μικρότερη από 5kOhms με διηλεκτροδιακή εμπέδηση μικρότερη από 3kOhm
- Εποχή εγγραφής 100ms με περίοδο εγγραφής πριν τη διέγερση 10ms και περίοδο εγγραφής μετά τη διέγερση 90ms
- Θα συλλεγούν περίπου 150 σαρώσεις ανά κυματομορφή
- Διέγερση ελεγχόμενη από EMG (cVEMP μόνο), 50μV RMS έως 150μV RMS, με πιθανότητα να αποσκοπεί στα 100μV

4.6.4 Διαδικασία

1. Επιβεβαιώστε τις χαμηλές εμπεδήσεις (κάτω από 5kOhm).
2. Επιλέξτε την ένταση και διαλέξτε το αυτί στο οποίο θα γίνει η δοκιμή.
3. Οι τιμές πλάτους απόκρισης VEMP επαφίενται σε μεγάλο βαθμό στους μύες SCM Αριστερού και Δεξιού. Καθοδηγήστε τον ασθενή να γυρίσει το κεφάλι του δεξιά ή αριστερά για να ενεργοποιήσει τον μυ στην πλευρά της δοκιμής. Η οθόνη ασθενούς μπορεί να χρησιμοποιηθεί για την καθοδήγηση του ασθενούς κατά τη διάρκεια της εξέτασης ώστε να επιτευχθούν σαφή αποτελέσματα δοκιμής.

4.6.5 Επεξεργασία αποτελεσμάτων cVEMP

Χρησιμοποιήστε το φύλλο Edit (Επεξεργασία) για να επισημάνετε τις αιχμές. Αφού επισημανθούν οι αιχμές ο λόγος VEMP υπολογίζεται αυτόματα.





4.6.6 Παράδειγμα αποτελέσματος cVEMP

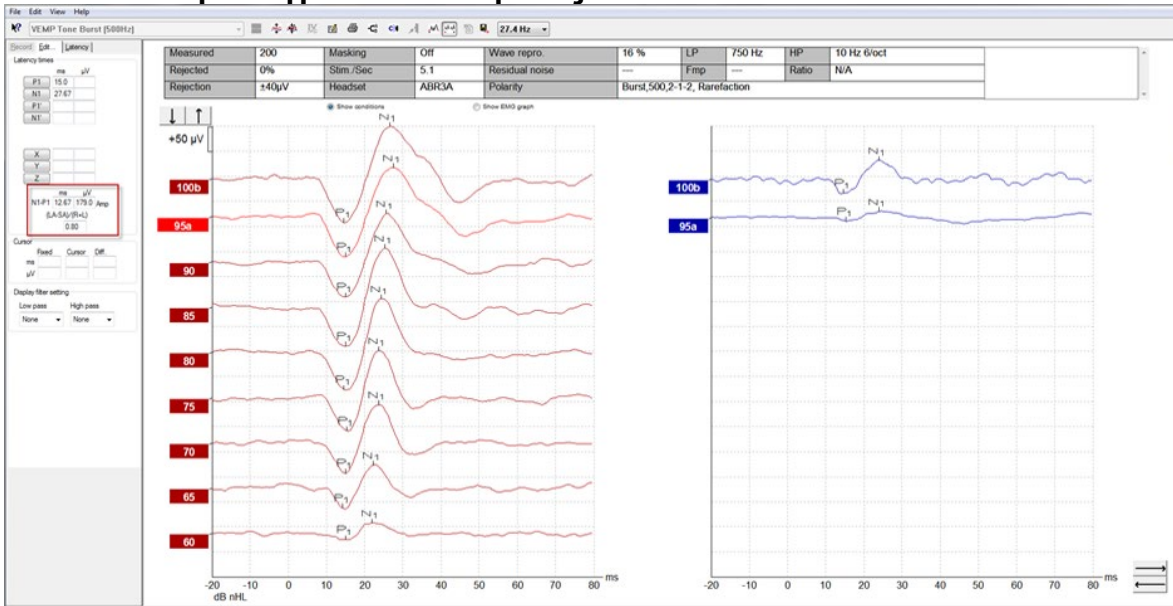

Παράδειγμα καταγραφής cVEMP σε ασθενή με SSCD.

Περαιτέρω πληροφορίες σχετικά με τη διαδικασία και τις καταγραφές cVEMP μπορείτε να βρείτε στο Εγχειρίδιο με πρόσθετες πληροφορίες του Eclipse.



4.7 Διενέργεια καταγραφής οVEMP

Το Οφθαλμικό Αιθουσαίο Προκλητό Μυογενετικό Δυναμικό, οVEMP, είναι δοκιμή που χρησιμοποιείται παράλληλα με την παραδοσιακή αξιολόγηση του αιθουσαίου συστήματος και παρέχει πληροφορίες που συμβάλλουν στη διάγνωση διαταραχών όπως η νόσος Meniere και το σύνδρομο οστικού ελλείμματος του άνω ημικύκλιου σωλήνα (SSCD).

4.7.1 Συναρμολόγηση ηλεκτροδίου για οVEMP

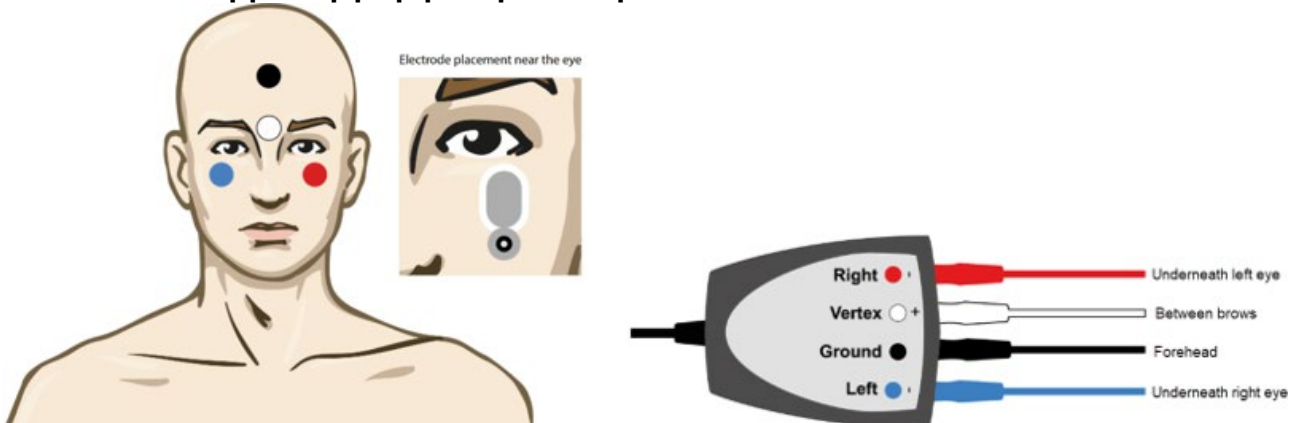

Κόκκινο	Κάτω από το αριστερό μάτι (αναφορά)
Λευκό	Μεταξύ φρυδιών (ενεργό)
Μαύρο	Γείωση, μέτωπο (κοινό)
Μπλε	Κάτω από το δεξιό μάτι (αναφορά)

4.7.2 Ερεθίσματα για οVEMP

Συνήθως, μια ριπή τόνου 500 Hz χρησιμοποιείται για τη δοκιμή οVEMP καθώς παρέχει το μεγαλύτερο εύρος απόκρισης. Άλλα ερεθίσματα που είναι διαθέσιμα για δοκιμή περιλαμβάνουν:

Ριπή τόνου και Κλικ	TB 250Hz – 4kHz
	Κλικ
	Προσαρμοσμένο αρχείο WAV (όταν είναι ενεργοποιημένη η άδεια του Research Module)

4.7.3 Προεπιλεγμένες παράμετροι συλλογής

Οι πρότυπες ρυθμίσεις πρωτοκόλλου του οVEMP για τη διέγερση και τις εγγραφές είναι:

Παράμετροι διέγερσης

- Τύπος: 500Hz ToneBurst, Blackman (2:2:2)
- Ταχύτητα: 5,1/s
- Ένταση: AC: Συνήθως χρησιμοποιείται ≥ 95 dBnHL αλλά δεν έχει προεπιλεγεί και πρέπει να ρυθμίζεται από τον χρήστη πριν από την έναρξη της εξέτασης

Παράμετροι εγγραφής

- Χαμηλοπερατό φίλτρο: 1000Hz
- Υψιπερατό φίλτρο: 10Hz 6/oct
- Εμπέδηση ηλεκτροδίου μικρότερη από 5kohms με διηλεκτροδιακή εμπέδηση μικρότερη από 3kOhm



- Εποχή εγγραφής 100ms με περίοδο εγγραφής πριν τη διέγερση 10ms και περίοδο εγγραφής μετά τη διέγερση 90ms

4.7.4 Θα συλλεγούν περίπου 150 σαρώσεις ανά κυματομορφή Διαδικασία

1. Επιβεβαιώστε τις χαμηλές εμπεδήσεις (κάτω από 5kOhm).
2. Επιλέξτε την ένταση και διαλέξτε το αυτί που προορίζεται για δοκιμή στο φύλλο καταγραφής. Καθοδηγήστε τον ασθενή να κοιτάζει προς τα πάνω διατηρώντας σταθερό το βλέμμα του και με το κεφάλι του ακίνητο.
3. Ξεκινήστε τη δοκιμή.

4.7.5 Επεξεργασία αποτελεσμάτων οVEMP

Για να επιλέξετε εταίρο VEMP, πατήστε δύο φορές το δείκτη χειρισμού της κυματομορφής, μετά κάντε δεξιό κλικ στο δείκτη χειρισμού του απέναντι αυτιού και επιλέξτε Set VEMP Partner (Ορισμός Εταίρου VEMP). Πρόκειται να χρησιμοποιηθούν στην εκτέλεση του υπολογισμού Ασυμμετρίας.

4.7.6 Παράδειγμα αποτελέσματος οVEMP

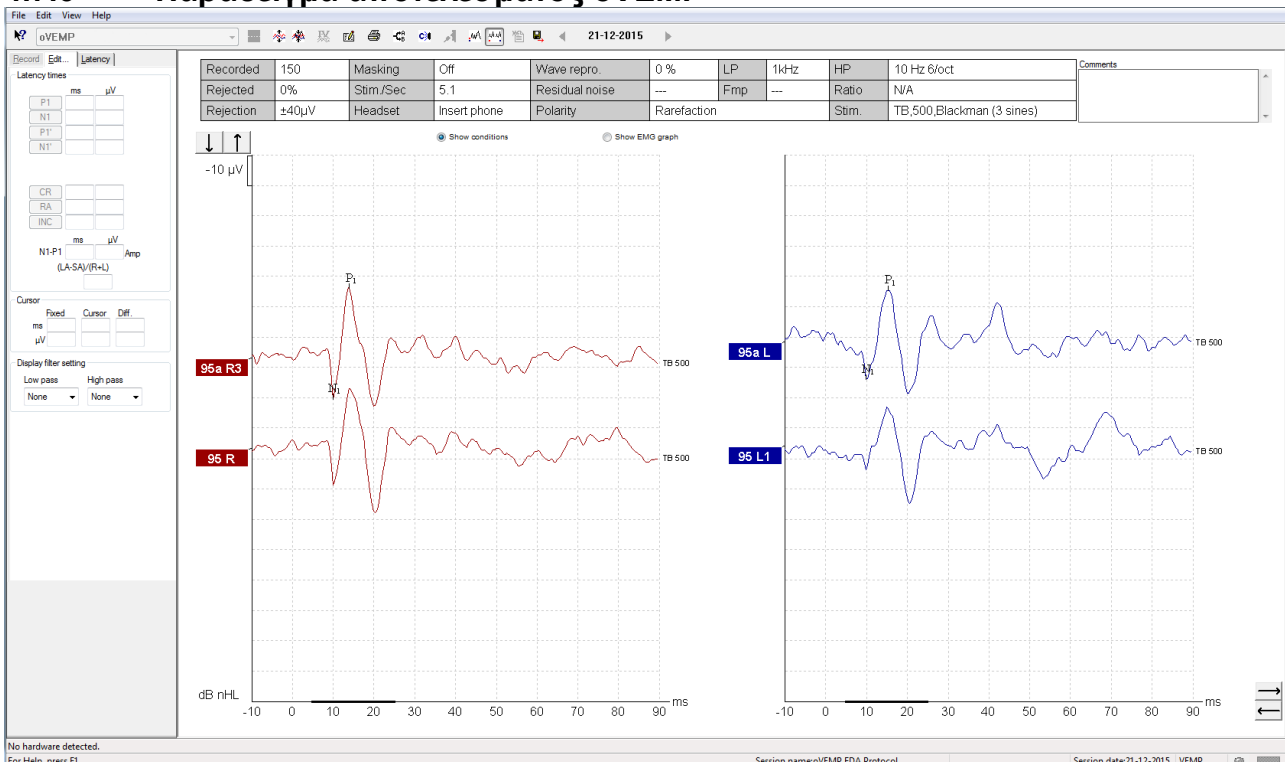

Περαιτέρω πληροφορίες σχετικά με τη διαδικασία και τις καταγραφές οVEMP μπορείτε να βρείτε στο Εγχειρίδιο με πρόσθετες πληροφορίες του Eclipse.



5 Aided Cortical

Η μονάδα Aided Cortical μπορεί να αποτελέσει μεμονωμένη άδεια χρήσης ή άδεια χρήσης μαζί με το λογισμικό EP15/EP25. Ανατρέξτε στο Κεφάλαιο 3 για επισκόπηση των διαφόρων δυνατοτήτων και λειτουργιών του λογισμικού EP15/25. Οι αποκλειστικές δυνατότητες και λειτουργίες του Aided Cortical θα περιγραφούν στην παρούσα ενότητα.

5.1 Πραγματοποίηση μιας υποβοηθούμενης μέτρησης φλοιού

Η μονάδα Aided Cortical μπορεί να χρησιμοποιηθεί από τον χρήστη για τη μέτρηση της απόκρισης του ασθενούς σε διάταξη ελεύθερου πεδίου. Αυτό επιτρέπει στον κλινικό ιατρό να αξιολογήσει τις ακουστικές ικανότητες του ασθενούς με και χωρίς ενίσχυση.

Σκοπός της διενέργειας μετρήσεων του φλοιού είναι να αξιολογήσει ο κλινικός ιατρός εάν ο ασθενής λαμβάνει την κατάλληλη είσοδο από το ακουστικό βαρηκοΐας του και/ή τα κοχλιακά εμφυτεύματα χρησιμοποιώντας ερεθίσματα που μοιάζουν με ομιλία, προκειμένου να εκτιμήσει την πρόσβασή του σε ήχους ομιλίας χρησιμοποιώντας τον ενισχυτή του.

5.1.1 Τοποθέτηση ηλεκτροδίων για Aided Cortical

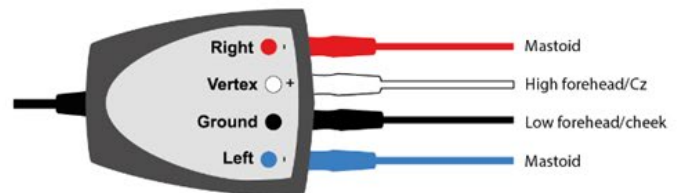
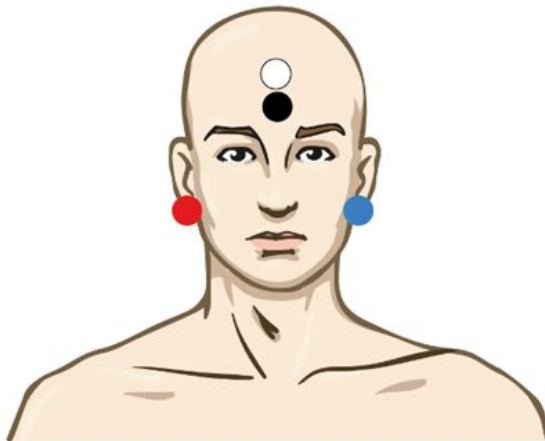

ΚΟΚΚΙΝΟ	Δεξί μαστοειδές (αναφορά ή αντιστροφή)
ΜΠΛΕ	Αριστερό μαστοειδές (αναφορά ή αντιστροφή)
ΛΕΥΚΟ	Ψηλά στο μέτωπο (ενεργό ή μη αντιστροφή)
ΜΑΥΡΟ	Γείωση στο μάγουλο ή χαμηλά στο μέτωπο

Η κατάσταση αφύπνισης/Η Προσοχή ασθενούς του ασθενούς επηρεάζει την τάση της υποβοηθούμενης φλοιώδους απόκρισης. Για το λόγο αυτό, ο ασθενής πρέπει να είναι ξύπνιος και σε εγρήγορση, αλλά δεν πρέπει να δίνει καμία προσοχή στα ερεθίσματα.



5.1.2 Ερεθίσματα για τη μονάδα Aided Cortical

Χρησιμοποιούνται ερεθίσματα που μοιάζουν με ομιλία για να καταστεί δυνατή η καταγραφή των υποστηριζόμενων αποκρίσεων του φλοιού μέσω του συσκευή του ασθενούς. Οι ήχοι ομιλίας παρουσιάζονται σε σχέση με το Διεθνές Σήμα Δοκιμών Ομιλίας (ISTS). Για το λόγο αυτό, ως μονάδα χρησιμοποιείται το dB Speech Reference Level (SpRefL). Για το λόγο αυτό, τα ερεθίσματα χαμηλότερης συχνότητας θα ακούγονται πιο δυνατά από τα ερεθίσματα υψηλότερης συχνότητας.

Διατίθενται διάφορα ερεθίσματα που μοιάζουν με ομιλία:

- ManU-IRU
- HD-Sounds™
- LING-sounds

Για περισσότερες πληροφορίες σχετικά με τα ερεθίσματα και τις παραμέτρους της δοκιμής αναφερόμαστε στο τέλος αυτού του κεφαλαίου.

5.2 Sound Field Analysis

Για την αντιστάθμιση των πιθανών φυσικών αλλαγών στην αίθουσα δοκιμών μεταξύ των δοκιμών, αναπτύχθηκε ένας αναλυτής ηχητικού πεδίου. Ο αναλυτής ηχητικού πεδίου μετρά πόσο παρόμοια είναι τα τρέχοντα χαρακτηριστικά του πεδίου με τα χαρακτηριστικά που μετρήθηκαν όταν έγινε η βαθμονόμηση.

Εάν μετρηθούν διαφορές στα χαρακτηριστικά, ο αναλυτής ηχητικού πεδίου εξασφαλίζει την αντιστάθμιση των μετρούμενων διαφορών για την παρουσίαση των ερεθισμάτων κατά την επόμενη δοκιμή. Ο χρήστης πρέπει να επιλέξει χειροκίνητα αν θέλει να χρησιμοποιήσει την αντιστάθμιση. Ως εκ τούτου, συνιστάται η εκτέλεση της ανάλυσης του ηχητικού πεδίου πριν από την επίσκεψη ενός ασθενούς. Πριν από την εκτέλεση της ανάλυσης του ηχητικού πεδίου, το μικρόφωνο περιβάλλοντος πρέπει να τοποθετηθεί στο σημείο όπου θα τοποθετηθεί ο ασθενής κατά τη δοκιμή. Η ανάλυση δεν διαρκεί περισσότερο από μερικά δευτερόλεπτα.

Για να χρησιμοποιήσετε τον αναλυτή ηχητικού πεδίου, πατήστε «*Sound field analysis*» στην καρτέλα record (καταγραφή). Θα ανοίξει ο αναλυτής ηχητικού πεδίου σε ένα αναδυόμενο παράθυρο.



Aided Cortical

Record | Edit... | Latency | Report

Stimulus
Level :--
Type :--

Mask. : Off

Ear : Unaided (UA) ▾

Outp.: FF (Bone outp.)

Rate.: 0.9 Hz

Polarity: --

HPF: 1.0 Hz 6/oct

LPF: 100Hz

Sound field analysis..

Man. Stim.

 55 dB
 65 dB
 75 dB

 30 dB ▾
 Stim.
 FF

Status
Recorded : 0
Rejected : None

Speed sounds
 ManU-IRU High
 ManU-IRU Medium
 ManU-IRU Low

Wave reproducibility in %
0 25 50 75 100

Start

Pause

Next intensity...

Response probability
95.0% ▶

↓

Η παρακάτω εικόνα δείχνει ότι το ηχητικό πεδίο έχει αναλυθεί και ότι έχουν μετρηθεί οι διαφορές στα ερεθίσματα σε σύγκριση με τον βαθμονομημένο στόχο που οφείλονται σε αλλαγές στην αίθουσα δοκιμών.

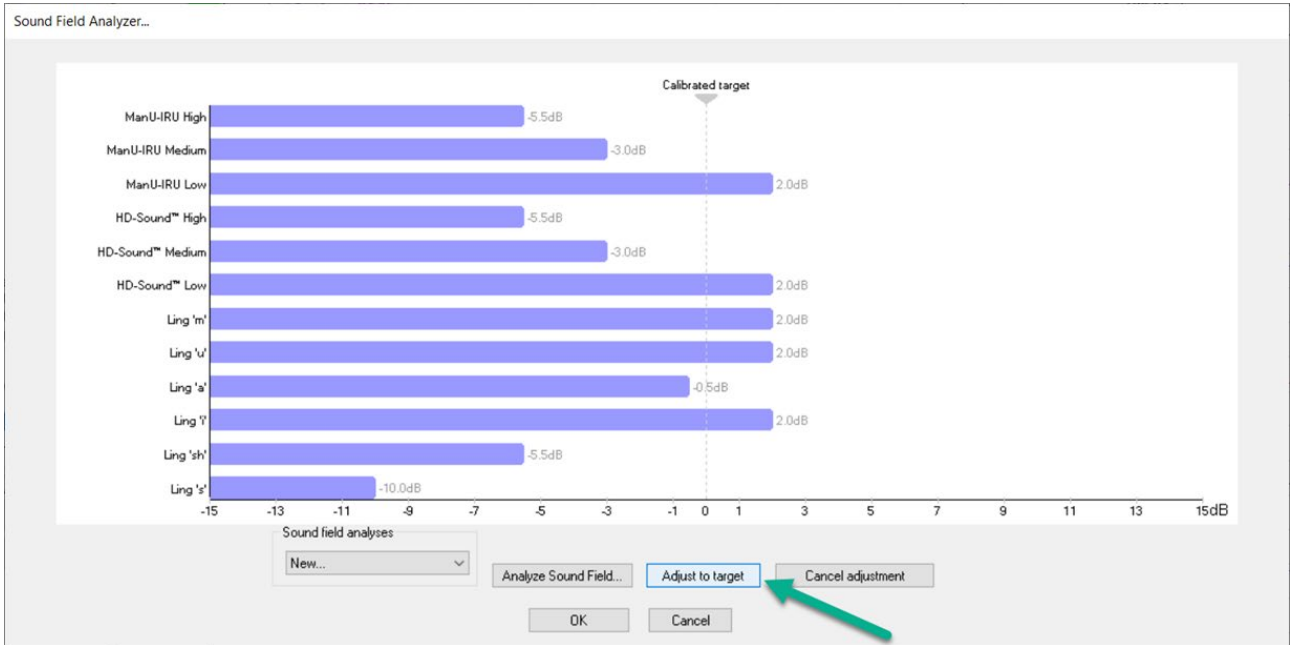

Το πάτημα του πλήκτρου «adjust to target» (προσαρμογή στο στόχο) θα αντισταθμίσει στη συνέχεια τις φυσικές αλλαγές στην αίθουσα δοκιμών, έτσι ώστε κάθε ερέθισμα να παρουσιάζεται με σωστό τρόπο.

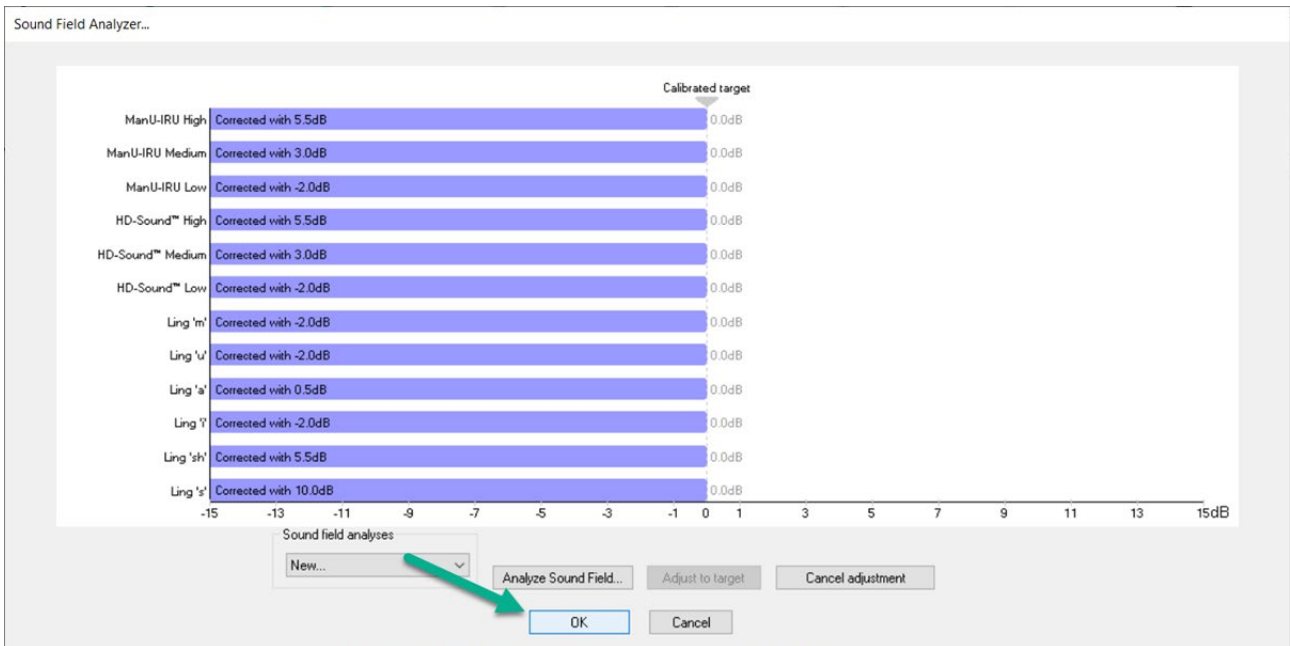

Πατώντας "okay" θα αποθηκεύσετε τη διόρθωση. Η διορθωμένη τιμή θα εμφανιστεί επίσης στην έκθεση.

Για περισσότερες πληροφορίες σχετικά με την Ανάλυση ηχητικού πεδίου, ανατρέξτε στο έγγραφο Πρόσθετες πληροφορίες του Eclipse.



5.3 Κατάσταση αυτιού και συντομογραφίες

Η μονάδα Aided Cortical πρέπει να ενημερωθεί σχετικά με τις συνθήκες δοκιμής (υποβοηθούμενη, μη υποβοηθούμενη κ.λπ.) Αυτό γίνεται στην καρτέλα record (εγγραφή), κάνοντας κλικ στο αναπτυσσόμενο μενού δίπλα στο "Ear:" Ανάλογα με τη συνθήκη δοκιμής που έχει οριστεί, το χρώμα της κυματομορφής θα αλλάξει. Αυτή είναι μια καθαρά σπικτική ρύθμιση και δεν επηρεάζει καθόλου τις μετρήσεις. Η έκθεση περιέχει επίσης τον κατάλογο των συντομογραφιών που χρησιμοποιούνται στη μονάδα Aided Cortical.

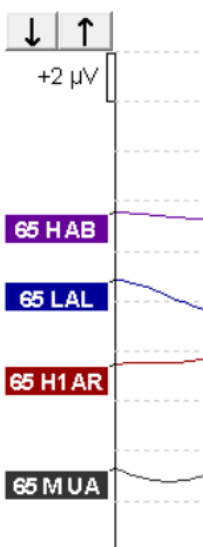
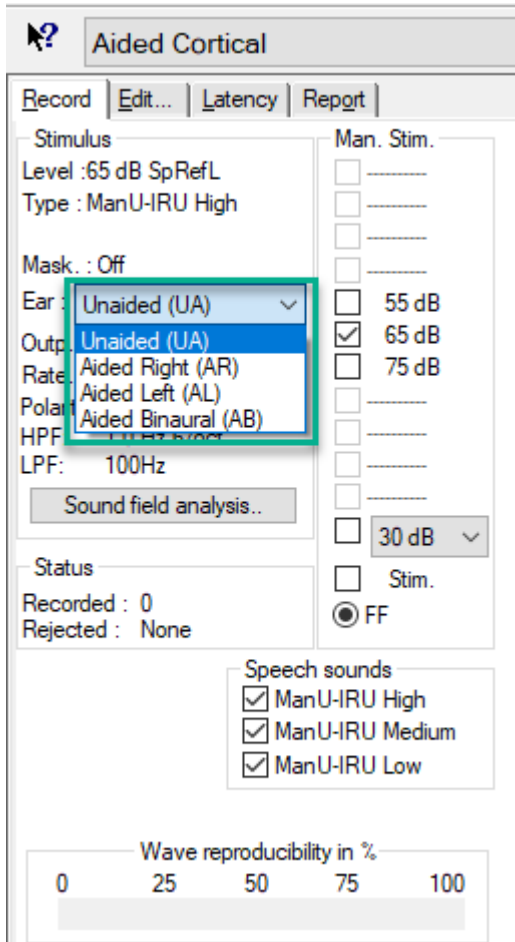

AB= Υποβοηθούμενη αμφιωτική, **μωβ** κυματομορφή.



AL= Υποβοηθούμενη αριστερά, μπλε κυματομορφή

AR= Υποβοηθούμενη δεξιά, κόκκινη κυματομορφή

UA= Μη υποβοηθούμενη, μαύρη κυματομορφή

5.4 Δείκτες κυματομορφής μονάδας Aided Cortical

Record Edit... Latency Report

Latency times

	ms	μV	
P1			tr
N1			tr
P2			tr
N2			tr
P3			tr

N1-P2 Lat ms μV

Οι δείκτες P1, N1, P2, N2 και P3 είναι διαθέσιμοι για τη σήμανση των κορυφών και χαμηλών δεικτών είναι διαθέσιμοι για τη σήμανση των αρνητικών επιπέδων της κυματομορφής.

5.4.1 Αναφορά

Record Edit... Latency Report

Stimulus Man. Stim.

Level :65 dB SpRefL

Είναι διαθέσιμη μια καρτέλα αναφοράς που περιέχει τα διάφορα αποτελέσματα κυματομορφής και τις συντομογραφίες.

UA	Unaided	Inc	Inconclusive
AB	Aided Binaural	CR	Clear Response
AR	Aided on right	RA	Response Absent
AL	Aided on left	RN	Residual noise



dB SpRefL	ManU-IRU		
	Low	Mid	High
75 UA	Response: Present Detector: 99.11% RN: 0.999 μ V Comment:		
65 UA	Response: Present Detector: 96.86% RN: 1.200 μ V Comment:		Response: Present Detector: 96.98% RN: 0.872 μ V Comment:
55 UA	Response: Present Detector: 95.94% RN: 1.398 μ V Comment:	Response: Inc Detector: 94.69% RN: 1.112 μ V Comment:	

5.5 Αλγόριθμος ανίχνευσης Fmpri

Στο πλαίσιο της μονάδας Aided Cortical, αναπτύχθηκε μια μέθοδος για την ανίχνευση των αποκρίσεων Aided Cortical. Ο ανιχνευτής Fmpri θα εμφανίζει την ανίχνευση ως εμπιστοσύνη Response σε ποσοστό και δεν θα εμφανίζει μια αριθμητική τιμή Fmp, π.χ. 2,65, όπως στο ABR. Η ανίχνευση μπορεί να οριστεί στη ρύθμιση σε 95%, 99% ή απενεργοποιημένη.

5.6 Παράδειγμα μιας υποβοηθούμενης φλοιώδους δοκιμής

Η μορφολογία των φλοιωδών αποτελεσμάτων θα διαφέρει από ασθενή σε ασθενή, οπότε αυτό που ακολουθεί είναι απλώς ένα παράδειγμα για το πώς μπορεί να μοιάζει η μορφολογία.

Η ηλικία του ασθενούς, ο τύπος του ερεθίσματος, το επίπεδο του ερεθίσματος, ο ρυθμός του ερεθίσματος, οι ρυθμίσεις του φίλτρου, η τοποθέτηση των ηλεκτροδίων είναι παράγοντες που επηρεάζουν την προκύπτουσα κυματομορφή του φλοιού.

Η μονάδα Aided Cortical δεν περιλαμβάνει κανονιστικά δεδομένα και, ως εκ τούτου, είναι σημαντικό να χρησιμοποιείται ένα καθορισμένο κλινικό πρωτόκολλο, ώστε τα δεδομένα των ασθενών να μπορούν να συγκριθούν με ένα σύνολο κανονιστικών δεδομένων είτε από τη δημοσιευμένη βιβλιογραφία που έχει αξιολογηθεί από ομοτίμους είτε από το ίδρυμά σας.

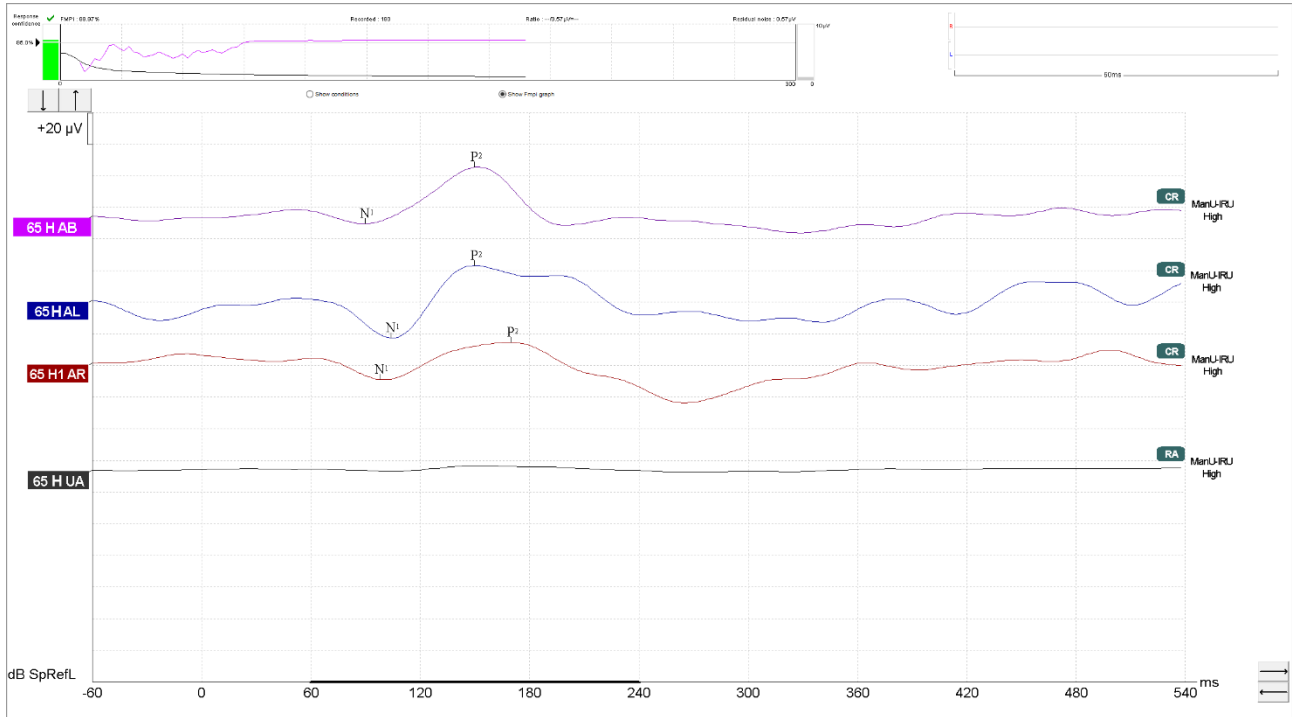



5.6.1 Σύνοψη των παραμέτρων για το Aided Cortical

		Παράμετροι δοκιμής του Aided Cortical
Εξεταζόμενος	Κατάσταση	Ξύπνιος και ήσυχος
	Μάτια	Ανοιχτά μάτια
	Συνθήκες	Αγνοήστε τις συνθήκες
Ερεθίσματα	Τύποι ερεθισμάτων που μοιάζουν με ομιλία	ManU-IRU, HD-Sounds™, LING-Sounds
	Ρυθμός παρουσίασης	0,9 Hz
	Διάρκεια ερεθίσματος	Εξαρτάται από το ερέθισμα
	Παρουσίαση	Ελεύθερο πεδίο
	Στάθμη	75dBSpRefL, 65dBSpRefL, 55dBSpRefL
	Συχνότητες (Hz)	
	- ManU-IRU	Χαμηλό (240 -600Hz), Μέτριο (1100-1700Hz), Υψηλό (2800-4500Hz)
	- HD-Sounds	Χαμηλό /m/ (200-500Hz), Μέτριο /g/ (800-1600Hz) και Υψηλό /t/ (2000-4000Hz)
- LING	/m/ (250-500Hz), /u/(350-900Hz), /Ah/(700-1300Hz), /sh/(1500-2000Hz), /ee/(2300-2900Hz), /s/(5000-6000Hz)	
Καταγραφές	Ηλεκτρόδιο αναφοράς	Δεξί και αριστερό μαστοειδές
	Φίλτρα καταγραφής	1Hz-100Hz
	Παράθυρο ανάλυσης Fmp _i	50-550ms
	Παράθυρο καταγραφής	Προ-ερέθισμα -60ms Μετα-ερέθισμα 540ms
	Αναπαραγωγικότητα κυματομορφής	60ms έως 270ms
	Σάρωση	80-100 για ενήλικες 100-300 για νήπια
	Εμπέδηση	Κάτω από 5kΩ
Μετρήσεις	Ενήλικας	P1, N1, P2
	Παιδιά	P1, N200-250
	Νήπια	Αξιόπιστα στοιχεία



6 Ερευνητική μονάδα

Η άδεια χρήσης της ερευνητικής μονάδας ενεργοποιεί επιλογές για την εξαγωγή μέσων καμπυλών. Μπορεί επίσης να χρησιμοποιηθεί για την καταχώριση κάθε σάρωσης ώστε ολόκληρη η καταγραφή να μπορεί να «αναπαραχθεί». Τα δεδομένα εξαγωγής μπορούν, τέλος, να αναλυθούν περαιτέρω στις εφαρμογές Excel και Matlab.

! Η ενδεδειγμένη χρήση της ερευνητικής μονάδας είναι να παρέχει ένα μέσο εξαγόμενων δεδομένων και τη δυνατότητα φόρτωσης προσαρμοσμένων ερεθισμάτων.

Η ευθύνη για τη σωστή διάγνωση και διαχείριση των μεμονωμένων ασθενών πρέπει να διατηρείται από το νοσοκομείο ή την κλινική στην οποία εξετάστηκαν.

Η Interacoustics A/S δεν μπορεί να δεχτεί ευθύνες για τυχόν σφάλματα διάγνωσης ή διαχείρισης ασθενών που προκύπτουν από τη χρήση εξαγόμενων και τροποποιημένων αρχείων.

Για περισσότερες πληροφορίες για την ερευνητική μονάδα, ανατρέξτε στις πρόσθετες πληροφορίες.

Για γρήγορη πρόσβαση στα αρχεία και στους φακέλους έρευνας, πηγαίστε στη βοήθεια (help) και ανοίξτε τον φάκελο που θέλετε.

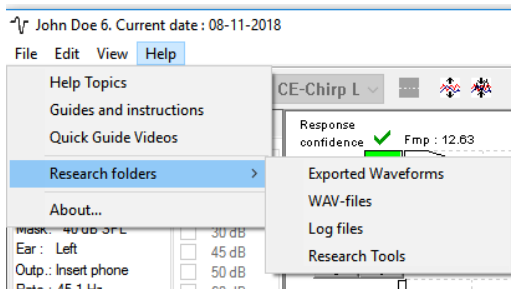

6.1.1 Καταχώριση κάθε σάρωσης για μετέπειτα «αναπαραγωγή»

Πρώτα ορίστε φάκελο για την αποθήκευση των δεδομένων καταχώρισης στο πρωτόκολλο από όπου τα δεδομένα θα πρέπει να καταχωρίζονται. Δείτε την εικόνα.

Δημιουργήστε και ορίστε φάκελο π.χ. “C:\EP Log”

Ξεκινήστε την καταχώριση δεδομένων, επιλέξτε το πρωτόκολλο και πραγματοποιήστε τη δοκιμή, π.χ. εδώ τη δοκιμή Ανακύκλωσης πρωτοκόλλου.

Όλες οι σαρώσεις και τα δεδομένα της συγκεκριμένης περιόδου έχουν πλέον καταχωριστεί και αποθηκευτεί στο φάκελο “C:\EP Log”.

Όλα τα ανεπεξέργαστα δεδομένα φιλτράρονται από τον υλικό εξοπλισμό.

Ανοίξτε το φάκελο C:\EP Log και ξεκινήστε να χρησιμοποιείτε τα δεδομένα στο Matlab/Excel κλπ.

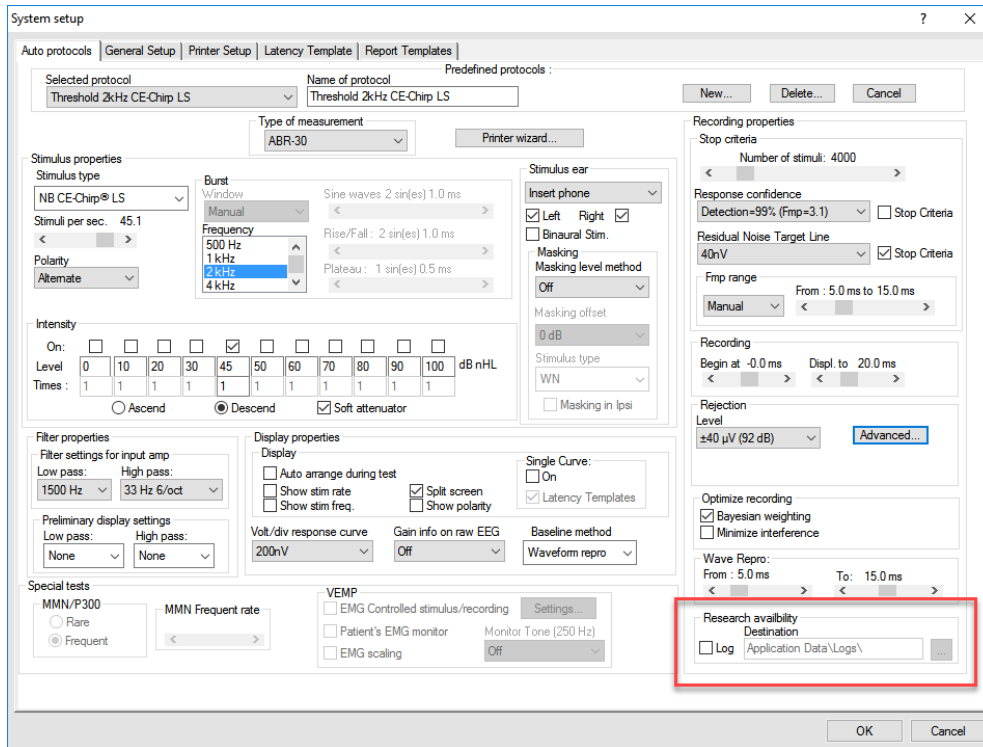

6.1.2 Εξαγωγή μέσης καμπύλης ή/και Πλήρους περιόδου λειτουργίας

Στη Γενική ρύθμιση ορίστε που θα αποθηκεύονται οι κυματομορφές εξαγωγής.

π.χ. "C:\Export waveform"

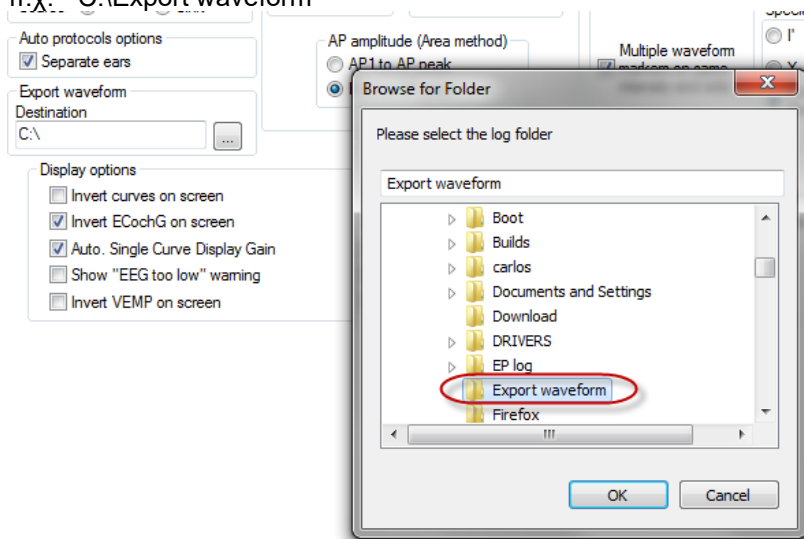

Για την εξαγωγή συγκεκριμένης καμπύλης ενδιαφέροντος, κάντε δεξιό κλικ στο δείκτη χειρισμού της έντασης και επιλέξτε την εξαγωγή της συγκεκριμένης μέσης κυματομορφής.

Αυτή την κυματομορφή μπορείτε πλέον να τη βρείτε στο φάκελο Export waveform, ανοίξτε τη για περαιτέρω ανάλυση στο Matlab/Excel κλπ.

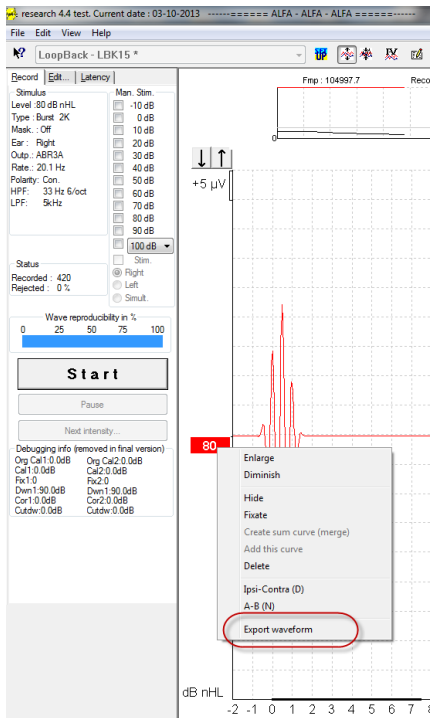

6.1.3 Η εξαγωγή της περιόδου λειτουργίας (όλες τις καμπύλες)

Πατήστε Menu-File (Μενού-Αρχείο) και Export session (Εξαγωγή περιόδου λειτουργίας) για να εξαγάγετε ολόκληρη την περίοδο λειτουργίας των μέσων δεδομένων που αναγράφονται στην οθόνη.

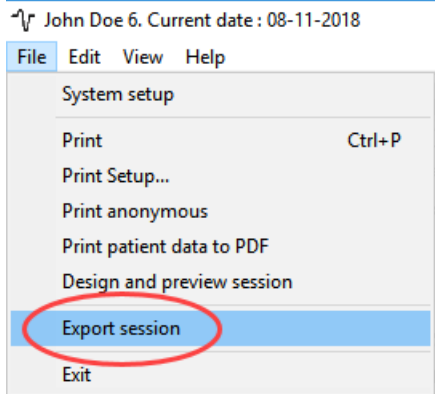

6.1.4 Η εξαγωγή κυματομορφής όταν βρίσκεστε εκτός σύνδεσης

Τα καταγεγραμμένα δεδομένα διατίθενται για εξαγωγή όταν το eclipse δεν είναι συνδεδεμένο, αλλά μόνο εφόσον οι καταγραφές γίνονται σε Eclipse με άδεια χρήσης για τη λειτουργία ερευνητικής μονάδας.

6.1.5 Η εισαγωγή αρχείων κυματομορφής για ερεθίσματα

Ανοίξτε το λογισμικό βαθμονόμησης για να προσθέσετε τα αρχεία και για να βαθμονομήσετε το αρχείο για τη σωστή ακουστότητα.



NOTICE

Η μορφή των αρχείων κυματομορφής πρέπει να είναι 16bit χρησιμοποιώντας ρυθμό δειγματοληψίας 30kHz ώστε να χρησιμοποιηθούν στο λογισμικό EPx5.

1. Πατήστε το κουμπί “Add stimuli” (Προσθήκη ερεθισμάτων) και επιλέξτε το αρχείο που θέλετε να προσθέσετε π.χ. ABCDEF.

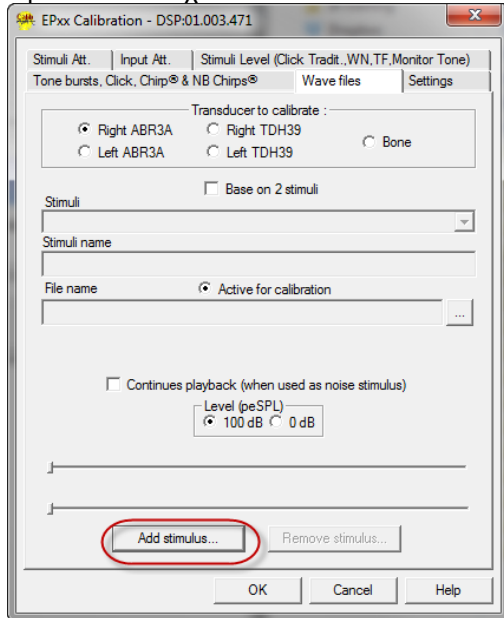

2. Εκτελέστε τη βαθμονόμηση – επιλέξτε 100dB και χρησιμοποιήστε το ρυθμιστικό για να προσαρμόσετε τη βαθμονόμηση.

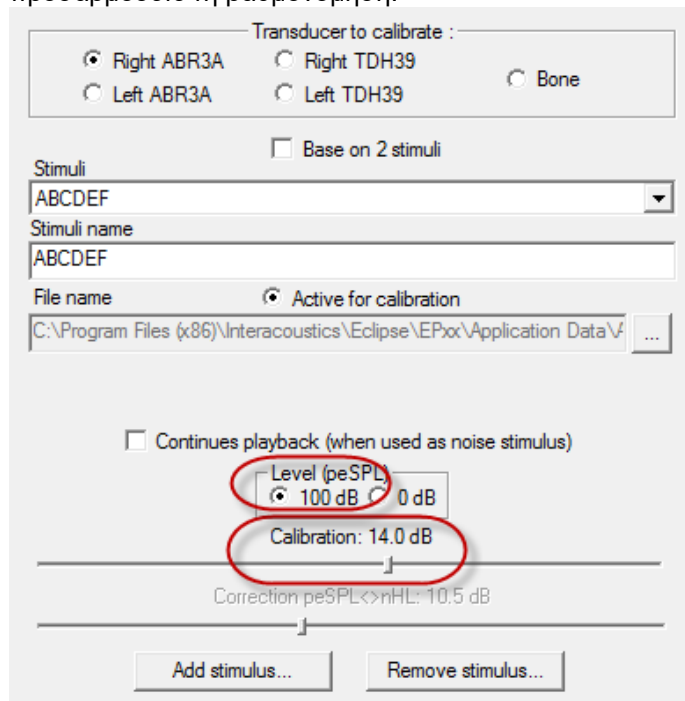

3. Αν χρειαστεί, εκτελέστε τη διόρθωση peSPL-nHL, επιλέξτε 0dB και χρησιμοποιήστε το ρυθμιστικό για να προσαρμόσετε τη διόρθωση.



- a. Τα ερεθίσματα μπορούν, επίσης, να αποθηκευτούν και να παρουσιαστούν για χρήση μόνο της μορφής SPL

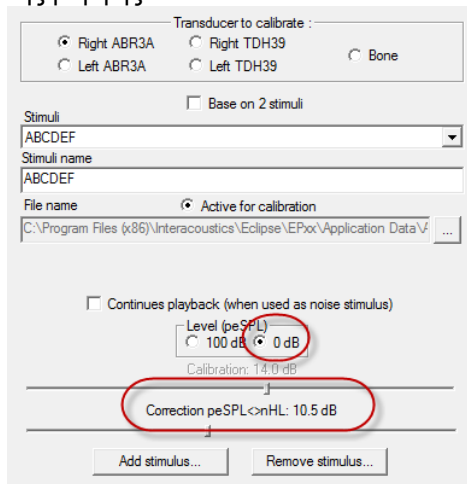

4. Φροντίστε να εκτελέσετε αυτή τη διαδικασία για κάθε μορφοτροπέα και για τις δύο πλευρές, Δεξιά και Αριστερή!
5. Για να χρησιμοποιήσετε τα νέα ερεθίσματα που προστέθηκαν, ανοίξτε το λογισμικό και τα ερεθίσματα ABCDEF εμφανίζονται στην αναπτυσσόμενη λίστα.

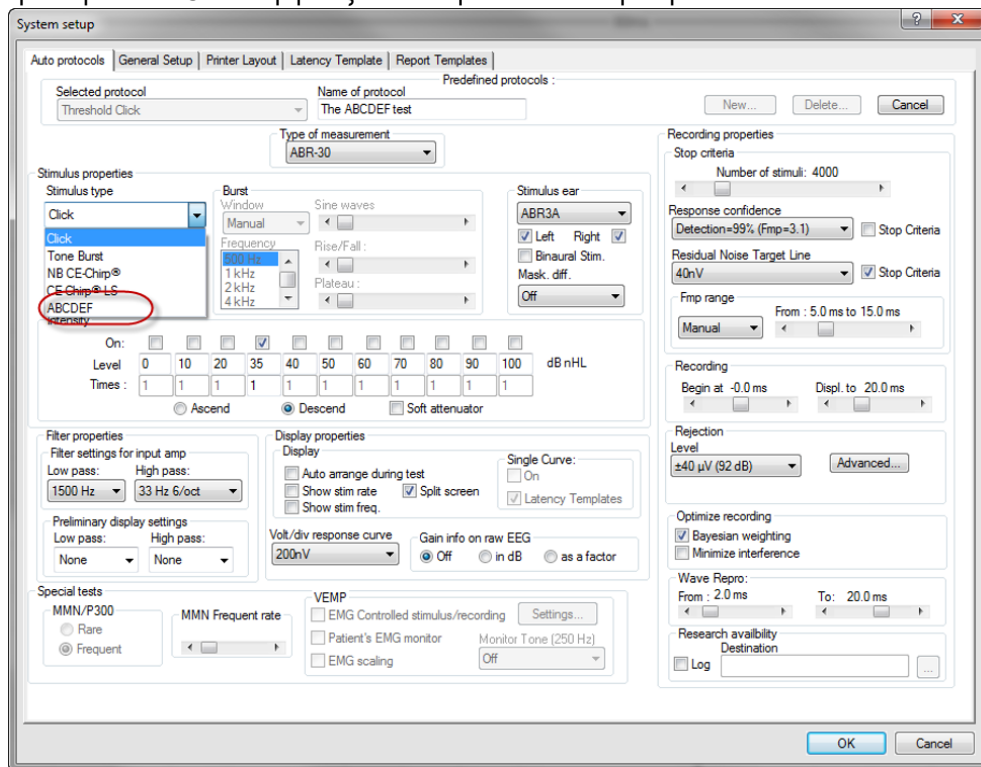

6. Μπορείτε να δημιουργήσετε το δικό σας πρωτόκολλο χρησιμοποιώντας τα νέα ερεθίσματα και να πραγματοποιήσετε π.χ. μία δοκιμή LBK για να δείτε τα ερεθίσματα να καταγράφονται.

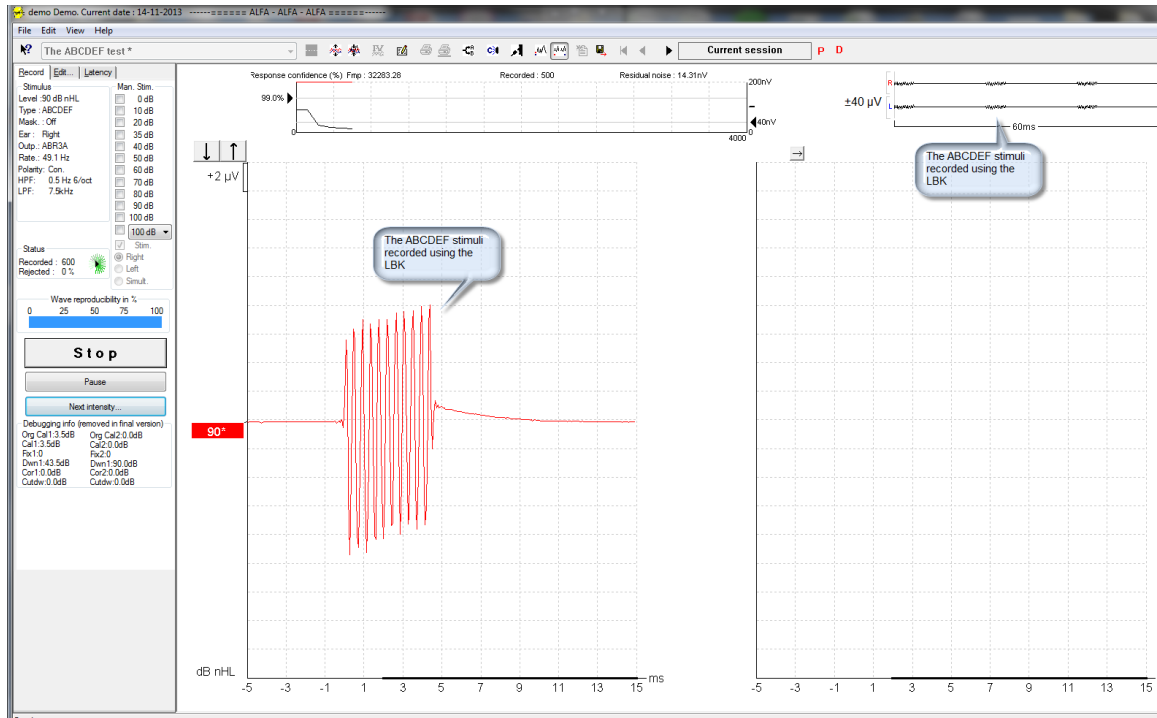

Για περαιτέρω πληροφορίες σχετικά με την άδεια έρευνας ανατρέξτε στο εγχειρίδιο με πρόσθετες πληροφορίες.



7 Οδηγίες λειτουργίας

Το όργανο ενεργοποιείται από μια σύνδεση USB. Κατά τη λειτουργία του οργάνου, τηρείτε τις ακόλουθες γενικές προφυλάξεις:



ΠΡΟΣΟΧΗ

1. Χρησιμοποιήστε αυτή τη συσκευή μόνο με τον τρόπο που περιγράφεται στο παρόν εγχειρίδιο.
2. Να χρησιμοποιείτε μόνο τα αναλώσιμα ακροφύσια αυτιού Sanibel που έχουν σχεδιαστεί για χρήση με αυτό το όργανο.
3. Πάντα να χρησιμοποιείται νέο ακροφύσιο αυτιού για κάθε ασθενή προς αποφυγή επιμόλυνσης. Το ακροφύσιο αυτιού δεν έχει σχεδιαστεί για πολλαπλές χρήσεις.
4. Ποτέ μην εισάγετε την άκρη του ανιχνευτήρα ΟΑΕ στον ακουστικό πόρο, εάν προηγουμένως δεν έχετε προσαρτήσει ένα ακροφύσιο αυτιού, διαφορετικά ενδέχεται να προκαλέσετε βλάβη στον ακουστικό πόρο του ασθενή.
5. Διατηρείτε το κουτί με τα ακροφύσια αυτιού μακριά από την περιοχή προσέγγισης του ασθενή.
6. Φροντίστε να εισαγάγετε το ακροφύσιο του ανιχνευτήρα ΟΑΕ, διασφαλίζοντας την αεροστεγή εφαρμογή, χωρίς να προκαλέσετε βλάβη στον ασθενή. Η χρήση κατάλληλου και καθαρού ακροφυσίου αυτιού είναι υποχρεωτική.
7. Βεβαιωθείτε ότι οι εντάσεις των ερεθισμάτων που χρησιμοποιείτε είναι αποδεκτές για τον ασθενή.
8. Συνιστάται η διεξαγωγή ενός ελέγχου του ανιχνευτήρα ΟΑΕ στην αρχή της κάθε ημέρας ώστε να διασφαλίζεται ότι ο ανιχνευτήρας ή/και το καλώδιο λειτουργούν σωστά για τις μετρήσεις DPOAE/TEOAE.
9. Καθαρίζετε το ακροφύσιο του ανιχνευτήρα τακτικά ώστε να διασφαλίζεται ότι το κερί ή άλλα υπολείμματα που έχουν κολλήσει στο ακροφύσιο του ανιχνευτήρα δεν επηρεάζουν τη μέτρηση.
10. Η παρουσία εμβοής, υπερακουσίας ή άλλης ευαισθησίας σε οξείς ήχους ενδέχεται να αποτελέσει αντένδειξη για την εξέταση όταν χρησιμοποιούνται ερεθίσματα μεγάλης έντασης.

ΕΙΔΟΠΟΙΗΣΗ

1. Πρέπει να δίνεται υψηλή προτεραιότητα στον προσεκτικό χειρισμό του οργάνου όποτε αυτό έρχεται σε επαφή με τον ασθενή. Για βέλτιστη ακρίβεια, πρέπει να προτιμάται μια ήσυχη και σταθερή θέση κατά την εξέταση.
2. Το Eclipse πρέπει να λειτουργεί σε ήσυχο περιβάλλον, ώστε οι μετρήσεις να μην επηρεαστούν από εξωτερικούς ακουστικούς θορύβους. Αυτό μπορεί να προσδιοριστεί από κατάλληλα εξειδικευμένα άτομα στην ακουστική. Στην ενότητα 11 του Προτύπου ISO 8253 δίνεται ο ορισμός για ένα ήσυχο δωμάτιο για ακουομετρική δοκιμή.
3. Συνιστάται το όργανο να λειτουργεί στο εύρος θερμοκρασιών περιβάλλοντος που καθορίζεται σε αυτό το εγχειρίδιο.
4. Ποτέ μην καθαρίζετε το περίβλημα του ακροφυσίου ΟΑΕ με νερό ούτε να εισαγάγετε μη προσδιοριζόμενα όργανα εντός του ακροφυσίου ΟΑΕ.



6.1 Χειρισμός και επιλογή ακροφυσίων αυτιού



Κατά τη χρήση του ανιχνευτήρα Eclipse, πρέπει να χρησιμοποιούνται ακροφύσια αυτιού Sanibel™ OAE.

Τα ακροφύσια αυτιού Sanibel™ προορίζονται για μία και μόνο χρήση και δε θα πρέπει να επαναχρησιμοποιούνται. Η εκ νέου χρήση των ακροφυσίων αυτιού μπορεί να προκαλέσει τη διάδοση λοιμώξεων μεταξύ ασθενών.

Στον ανιχνευτήρα OAE πρέπει να τοποθετηθεί ακροφύσιο αυτιού κατάλληλου τύπου και μεγέθους πριν από την εκτέλεση της δοκιμής. Η επιλογή σας θα εξαρτάται από το μέγεθος και το σχήμα του ακουστικού πόρου και του αυτιού. Η επιλογή σας μπορεί επίσης να εξαρτάται από την προσωπική προτίμηση και τη μέθοδο εκτέλεσης της δοκιμής.



Τα ακροφύσια αυτιού σε σχήμα ομπρέλας **δεν** είναι κατάλληλα για διαγνωστικές δοκιμές του OAE.



Αντί αυτών χρησιμοποιείτε ακροφύσια αυτιού σε σχήμα μανιταριού. Φροντίστε αυτό το ακροφύσιο αυτιού να εισέλθει πλήρως μέσα στον ακουστικό πόρο.

Ανατρέξτε στο Σύντομο Οδηγό “Επιλογή του σωστού ακροφυσίου αυτιού” που περιλαμβάνεται στο έγγραφο με τις Πρόσθετες Πληροφορίες του Eclipse για επισκόπηση των μεγεθών και της διαλογής ακροφυσίων αυτιού.



6.2 Καθημερινός έλεγχος συστήματος για συσκευές OAE

Πριν από τη δοκιμή σε ασθενείς, συνιστάται η διενέργεια καθημερινού ελέγχου του εξοπλισμού OAE για να βεβαιωθείτε ότι είναι σε καλή κατάσταση λειτουργίας. Η πραγματοποίηση μιας δοκιμής ακεραιότητας ανιχνευτή και ενός ελέγχου πραγματικού αυτιού επιτρέπει την ανίχνευση οποιονδήποτε ανωμαλιών ανιχνευτών ή παραμορφώσεων του συστήματος που μπορούν να μετατραπούν σε βιολογικές αποκρίσεις που πρέπει να ανιχνευθούν. Ένας καθημερινός έλεγχος διασφαλίζει ότι μπορείτε να είστε βέβαιοι ότι τα αποτελέσματα που λαμβάνονται καθ' όλη τη διάρκεια της ημέρας είναι έγκυρα.

6.2.1 Δοκιμή ακεραιότητας του ανιχνευτή

Η δοκιμή ακεραιότητας του ανιχνευτή εξασφαλίζει ότι οι εσφαλμένες αποκρίσεις (παραμορφώσεις του συστήματος) δεν παράγονται από τον ανιχνευτή ή το υλικό.

- Η άκρη του ανιχνευτή πρέπει να επιθεωρείται για κερύ ή υπόλοιπα πριν από τη διεξαγωγή της δοκιμής
- Οι δοκιμές θα πρέπει να διεξάγονται πάντα σε ήσυχο περιβάλλον
- Για τις δοκιμές, χρησιμοποιείτε μόνο τη συνιστώμενη κοιλότητα. Η χρήση κοιλότητας διαφορετικού τύπου μπορεί είτε να μην ανιχνεύσει σφάλματα του ανιχνευτή, είτε να υποδείξει εσφαλμένα έναν ελαττωματικό ανιχνευτήρα

Διαδικασία δοκιμής:

1. Εισάγετε τον ανιχνευτή στην παρεχόμενη κοιλότητα δοκιμής ή στον προσομοιωτή αυτιού. Για έγκυρα αποτελέσματα δοκιμών, είναι σημαντικό να χρησιμοποιήσετε την κοιλότητα σωστού μεγέθους.



Για DPOAE (ωτοακουστικές εκπομπές προϊόντων ακουστικής παραμόρφωσης) συνιστάται κοιλότητα 0,2cc.

Για TEOAE (παροδικά προκλητές ωτοακουστικές εκπομπές), συνιστάται κοιλότητα 0,5cc.

2. Επιλέξτε ένα πρωτόκολλο δοκιμής OAE (ωτοακουστικών εκπομπών) απευθείας από τη συσκευή ή χρησιμοποιώντας το Titan Suite. Καθώς η παραμόρφωση του συστήματος εξαρτάται από το επίπεδο εξόδου των ερεθισμάτων, επιλέξτε ένα πρωτόκολλο που αντικατοπτρίζει αυτό που χρησιμοποιείται πιο συχνά στην κλινική πρακτική.
3. Ξεκινήστε τη δοκιμή και αφήστε την να τρέξει μέχρι να σταματήσει αυτόματα η δοκιμή. Μη σταματάτε τον έλεγχο χειροκίνητα.

Αποτελέσματα δοκιμών:

Αν ο αισθητήρας λειτουργεί σωστά, καμία ζώνη συχνοτήτων (TEOAE) ή σημεία (DPOAE) δεν θα πρέπει να έχει σημάδι ελέγχου, δηλαδή δεν πρέπει να ανιχνεύονται εσφαλμένες αποκρίσεις/OAE πάνω από το επίπεδο θορύβου.

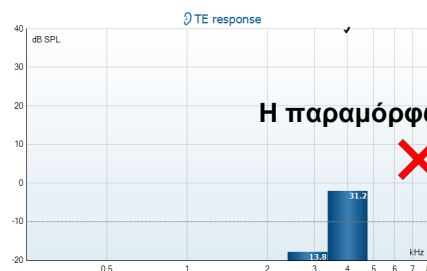
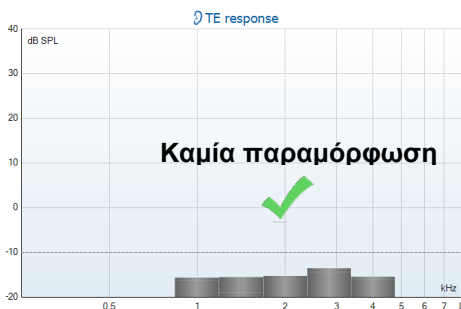

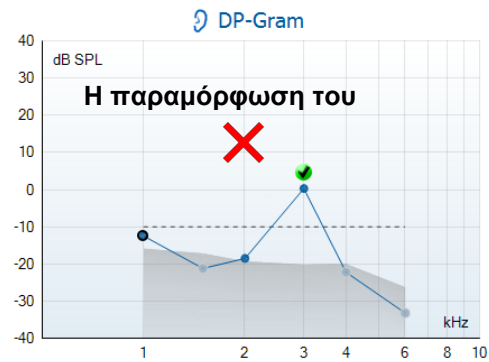
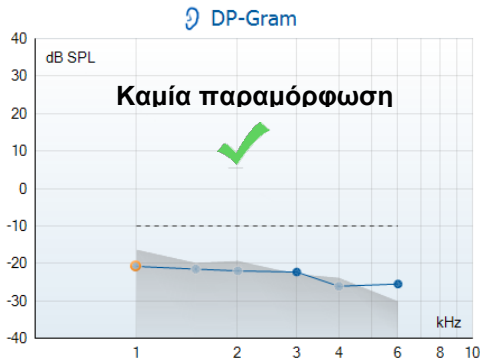

Αν εμφανιστεί ένα μήνυμα σφάλματος κατά τη διάρκεια της δοκιμής ή εάν μία ή περισσότερες από τις ζώνες ή τα σημεία της ΟΑΕ έχει ένα σημάδι ελέγχου (που ανιχνεύεται), η δοκιμή ακεραιότητας του ανιχνευτή απέτυχε. Αυτό μπορεί να σημαίνει ότι:

1. Υπάρχει κερύ ή υπόλοιπα στην άκρη του ανιχνευτή και απαιτείται καθαρισμός.
2. Ο ανιχνευτής δεν τοποθετήθηκε σωστά στην κοιλότητα εξέτασης ή στο προσομοιωτή αυτιού ή,
3. Η βαθμονόμηση του ανιχνευτή πρέπει να ελεγχθεί.
4. Το περιβάλλον ελέγχου μπορεί να είναι πολύ θορυβώδες για δοκιμές. Βρείτε μια πιο ήσυχη τοποθεσία για δοκιμές.

Ελέγξτε και καθαρίστε την άκρη του ανιχνευτή και δοκιμάστε ξανά. Εάν η δοκιμή του ανιχνευτή αποτύχει για δεύτερη φορά, ο ανιχνευτής δεν πρέπει να χρησιμοποιηθεί για τη δοκιμή σε ασθενείς. Επικοινωνήστε με τον τοπικό αντιπρόσωπο για βοήθεια.

6.2.2 Έλεγχος πραγματικού αυτιού

Η δοκιμή αυτή μπορεί να γίνει τοποθετώντας τον ανιχνευτή στο αυτί του και τρέχοντας ένα κοινώς χρησιμοποιούμενο πρωτόκολλο δοκιμής.

Εάν τα αποτελέσματα του ΟΑΕ δεν ταιριάζουν με το αναμενόμενο αποτέλεσμα του δοκιμαστή ΟΑΕ, αυτό μπορεί να είναι ένδειξη ότι:

1. Ο ανιχνευτής δεν είναι σωστά συνδεδεμένος στη συσκευή.
2. Το άκρο του αυτιού δεν έχει τοποθετηθεί σωστά στην άκρη του ανιχνευτή.
3. Υπάρχει κερύ ή υπόλοιπα στην άκρη του ανιχνευτή και απαιτείται καθαρισμός.
4. Το περιβάλλον είναι πολύ θορυβώδες για δοκιμές.
5. Ο ανιχνευτής δεν τοποθετήθηκε σωστά στο ακουστικό πόρο.
6. Η βαθμονόμηση του ανιχνευτή πρέπει να ελεγχθεί.

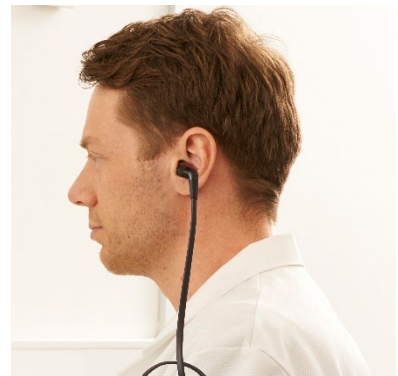

Αν τα αποτελέσματα από τη δοκιμή πραγματικού αυτιού δεν ταιριάζουν με το αναμενόμενο αποτέλεσμα μετά τον έλεγχο των στοιχείων 1 έως 5 παραπάνω, ο ανιχνευτής δεν πρέπει να χρησιμοποιείται για τη δοκιμή σε ασθενείς. Επικοινωνήστε με τον τοπικό αντιπρόσωπο για βοήθεια.



8 Οδηγίες λειτουργίας IA OAE suite

8.1 Διαμόρφωση παραμέτρων παροχής ενέργειας

ΕΙΔΟΠΟΙΗΣΗ

Αν επιτρέπεται στον ΗΥ να περιέρχεται σε κατάσταση αναστολής λειτουργίας ή αδρανοποίησης μπορεί να προκληθεί σφάλμα στο λογισμικό IA OAE όταν ο ΗΥ ενεργοποιηθεί ξανά. Από το μενού Start (Έναρξη) του λειτουργικού συστήματος, μεταβείτε σε **Control Panel | Power Options** (Πίνακας ελέγχου | Επιλογές παροχής ενέργειας) για να αλλάξετε αυτές τις ρυθμίσεις.

8.2 Συμβατές συσκευές

Το λογισμικό IA OAE είναι συμβατό με τις συσκευές Eclipse, Eclipse και Eclipse της Interacoustics. Το παρόν λογισμικό μπορεί να δείξει καταγραφές από όλες τις συσκευές, αλλά το πρωτόκολλο και ο χειρισμός μεταφοράς του πρωτοκόλλου και των ασθενών στη φορητή συσκευή Eclipse γίνεται μόνο από τη σουίτα Eclipse. Ωστόσο, μετά την αποθήκευση στη βάση δεδομένων, το λογισμικό IA OAE μπορεί να χρησιμοποιηθεί για το άνοιγμα και την παρουσίαση των καταγραφών.

8.2.1 Για να ξεκινήσετε από τη βάση δεδομένων OtoAccess®

Για οδηγίες σχετικά με τη χρήση της βάσης δεδομένων OtoAccess®, ανατρέξτε στις οδηγίες χρήσης για τη βάση δεδομένων OtoAccess®.

8.2.2 Έναρξη από το Noah 4

Βεβαιωθείτε ότι το Eclipse έχει συνδεθεί προτού ανοίξετε τη μονάδα λογισμικού. Εάν το υλικό εξοπλισμού δεν ανιχνεύεται, το λογισμικό IA OAE ανοίγει σε λειτουργία ανάγνωσης.

Για να ξεκινήσετε το λογισμικό IA OAE από το Noah 4:

1. Ανοίξτε το Noah 4
2. Αναζητήστε και επιλέξτε τον ασθενή με τον οποίο θέλετε να δουλέψετε,
3. Αν ο ασθενής δεν αναγράφεται ακόμα:
 - Κάντε κλικ στο εικονίδιο **Add a New Patient** (Προσθήκη νέου ασθενούς)
 - Συμπληρώστε τα απαιτούμενα πεδία και κάντε κλικ στην επιλογή **OK**
4. Κάντε κλικ στο εικονίδιο **IA OAE software module** (Μονάδα λογισμικού **IA OAE**) στην κορυφή της οθόνης.

Για περαιτέρω οδηγίες σχετικά με την εργασία με τη βάση δεδομένων, ανατρέξτε στο εγχειρίδιο λειτουργίας του Noah 4.

8.2.3 Λειτουργία προσομοίωσης

Μπορείτε να ενεργοποιήσετε τη λειτουργία προσομοίωσης από τη λειτουργία Menu-Setup-Simulation (Μενού-Ρύθμιση-Προσομοίωση).

Στη λειτουργία προσομοίωσης μπορείτε να προσομοιώσετε πρωτόκολλα και λήψεις πριν από την πραγματική δοκιμή στο άτομο.

Οι προεπισκοπήσεις αναφορών εκτύπωσης μπορούν επίσης να ελεγχθούν, εάν απαιτείται.





Κατά την εκκίνηση του λογισμικού, η λειτουργία προσομοίωσης είναι πάντα εξ ορισμού απενεργοποιημένη ώστε να διασφαλίζεται ότι δεν πραγματοποιούνται τυχαία «τεχνητές καταγραφές».

Οι «καταγραφές» που πραγματοποιούνται στη λειτουργία προσομοίωσης δεν μπορούν να αποθηκευτούν καθώς τα δεδομένα είναι τυχαία και δεν σχετίζονται με τον ασθενή.

8.2.4 Crash report (Αναφορά σφαλμάτων)

Σε περίπτωση σφάλματος του λογισμικού IA OAE και εφόσον τα αναλυτικά στοιχεία μπορούν να καταγραφούν από το σύστημα, το παράθυρο Crash Report (Αναφορά σφαλμάτων) εμφανίζεται στην οθόνη της εξέτασης (όπως φαίνεται παρακάτω). Η αναφορά σφαλμάτων ενημερώνει την Interacoustics σχετικά με το μήνυμα του σφάλματος και ο χρήστης μπορεί να δώσει περαιτέρω πληροφορίες σχετικά με το τι έκανε πριν προκύψει το σφάλμα και να βοηθήσει στην επίλυση του προβλήματος. Υπάρχει επίσης η δυνατότητα να αποσταλεί στιγμιότυπο οθόνης του λογισμικού.

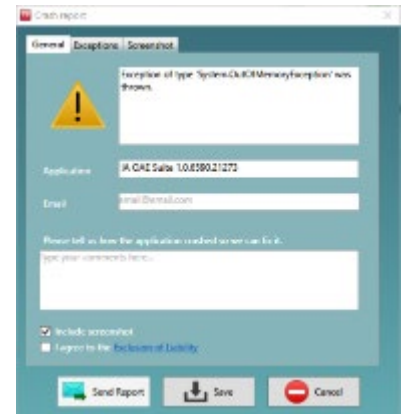

Πριν από την αποστολή της αναφοράς σφάλματος μέσω Διαδικτύου θα πρέπει να επιλεγεί το πλαίσιο ελέγχου “I agree to the Exclusion of Liability” (Αποδέχομαι την εξαίρεση από την ευθύνη). Για όσους χρήστες δε διαθέτουν σύνδεση Διαδικτύου, η αναφορά σφάλματος μπορεί να αποθηκευτεί σε εξωτερική μονάδα δίσκου ούτως ώστε να αποσταλεί από άλλον υπολογιστή που διαθέτει σύνδεση Διαδικτύου.



8.3 Χρήση του μενού

Η ενότητα που ακολουθεί περιγράφει τα στοιχεία του **Μενού** που είναι προσβάσιμα τόσο από την καρτέλα της μονάδας DPOAE όσο και της ΤΕΟΑΕ:

Το Μενού παρέχει πρόσβαση στη Ρύθμιση, την Εκτύπωση, την Επεξεργασία και τη Βοήθεια.

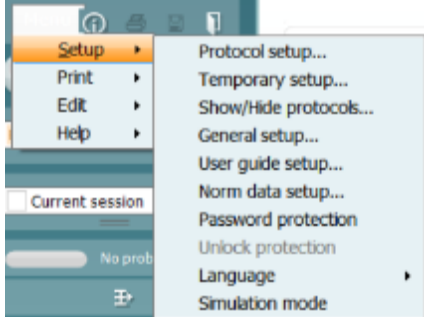

- Η διαδρομή **Menu | Setup | Protocol setup** (Μενού | Ρύθμιση | Διαμόρφωση πρωτοκόλλου) δημιουργεί εξατομικευμένα πρωτόκολλα ελέγχου ή μεταβάλλει τα προεπιλεγμένα πρωτόκολλα
- Η διαδρομή **Menu | Setup | Temporary setup** (Μενού | Ρύθμιση | Προσωρινή ρύθμιση) μεταβάλλουν προσωρινά τα πρωτόκολλα
- Η διαδρομή **Menu | Setup | Show/Hide protocols** (Μενού | Ρύθμιση | Εμφάνιση/απόκρυψη πρωτοκόλλων) αποκρύπτει ή εμφανίζει πρωτόκολλα, όπως προτιμάται
- Η διαδρομή **Menu | Setup | General setup** (Μενού | Ρύθμιση | Γενική ρύθμιση) ορίζει παραμέτρους ελέγχου ΟΑΕ και αυτοματοποιημένης εκτύπωσης σε pdf
- Η διαδρομή **Menu | Setup | Norm data setup** (Μενού | Ρύθμιση | Ρύθμιση προτύπων δεδομένων) προσαρμόζει και εισάγει/εξάγει πρότυπα δεδομένα ΟΑΕ
- Η διαδρομή **Menu | Setup | Password protection** (Μενού | Ρύθμιση | Προστασία κωδικού) ορίζει έναν κωδικό για τις ρυθμίσεις
- Η διαδρομή **Menu | Setup | Language** (Μενού | Ρύθμιση | Γλώσσα) σας επιτρέπει να επιλέξετε μία από τις διαθέσιμες γλώσσες. Η αλλαγή της επιλογής γλώσσας θα εφαρμοστεί μετά από την επανεκκίνηση του λογισμικού ΙΑ ΟΑΕ.
- Η διαδρομή **Menu | Setup | Simulation mode** (Μενού | Ρύθμιση | Λειτουργία προσομοίωσης) ενεργοποιεί τη λειτουργία προσομοίωσης και δοκιμάζει τα πρωτόκολλα ή εξετάζει πώς τα δεδομένα οπτικοποιούνται
- Η διαδρομή **Menu | Print preview print**, (Μενού | Εκτύπωση προεπισκόπησης, εκτυπώνει τον οδηγό και εκτυπώνει
- Η διαδρομή **Menu | Edit** (Μενού | Επεξεργασία) εξάγει τα δεδομένα σε έναν φάκελο XML
- Η διαδρομή **Menu | Help | About OAE software...** (Μενού | Βοήθεια | Πληροφορίες για το λογισμικό ΟΑΕ) εμφανίζει παράθυρο με πληροφορίες όπου αναγράφονται τα εξής:
 - Έκδοση του λογισμικού ΙΑ ΟΑΕ
 - Έκδοση υλικού εξοπλισμού
 - Έκδοση υλικολογισμικού
 - Copyright Interacoustics

Επιπλέον, από αυτό το παράθυρο μπορείτε να μεταβείτε στον ιστότοπο της Interacoustics κάνοντας κλικ στη σύνδεση www.interacoustics.com

Με το πάτημα του κουμπιού **Άδεια χρήσης** μπορείτε να αλλάξετε τα κλειδιά άδειας χρήσης της συσκευής. Τα κλειδιά άδειας χρήσης για τη συσκευή είναι ειδικά για κάθε αύξοντα αριθμό και καθορίζουν τις μονάδες, τις δοκιμές, τις ρυθμίσεις πρωτοκόλλου και τις λοιπές λειτουργίες που διατίθενται. Ποτέ μην αλλάζετε το κλειδί άδειας χρήσης χωρίς τη βοήθεια εξουσιοδοτημένου τεχνικού

- Η επιλογή **Menu | Help | Documents...** (Μενού | Βοήθεια | Έγγραφα...) ανοίγει την ψηφιακή έκδοση του Εγχειριδίου Οδηγιών Χρήσης και του Εγχειριδίου Πρόσθετων Πληροφοριών (απαιτείται η εφαρμογή Adobe Reader)



8.4 Χρήση της μονάδας DPOAE

8.4.1 Προετοιμασία για τον έλεγχο

Οδηγίες για τον ασθενή

Τοποθετήστε τον ασθενή σε ένα κρεβάτι ή σε άνετη καρέκλα ή σε τραπέζι εξέτασης εάν είναι αναγκαίο. Τα μικρά παιδιά ενδέχεται να αισθάνονται πιο άνετα εάν κάθονται στην αγκαλιά ενός από τους γονείς τους ή μιας νοσοκόμας. Δείξτε τον ανιχνευτήρα στον ασθενή και έπειτα εξηγήστε τα παρακάτω:

- Σκοπός του ελέγχου είναι η εξέταση του οργάνου ακοής ως προς τη λειτουργικότητά του.
- Το ακροφύσιο του ανιχνευτήρα θα εισαχθεί εντός του ακουστικού πόρου και θα πρέπει να σφραγίζει καλά
- Κατά τη διάρκεια του ελέγχου θα ακούγονται πολλαπλοί τόνοι
- Δεν αναμένεται καμία συμμετοχή από τον ασθενή
- Ο βήχας, η κίνηση, η ομιλία και η κατάποση θα μεταβάλλουν τα αποτελέσματα του ελέγχου OAE

Οπτική εξέταση του ακουστικού πόρου

Ελέγξτε τον εξωτερικό ακουστικό πόρο για κερί με ένα ωτοσκόπιο και αφαιρέστε το επιπλέον κερί ώστε να παρεμποδιστεί η απόφραξη του ανοίγματος τους ανιχνευτήρα, η οποία θα παρεμποδίσει τη δοκιμή. Οι επιπλέον τρίχες ενδέχεται να πρέπει να κοπούν.

Εάν υπάρχουν αντενδείξεις, ο ασθενής θα πρέπει να εξεταστεί από ΩΡΛ ή ειδικό ιατρό.

Η απόδοση του ανιχνευτήρα είναι σημαντική για τα αποτελέσματα των ελέγχων του OAE. Συνιστούμε να διενεργείτε έναν έλεγχο ανιχνευτήρα στη αρχή κάθε ημέρας πριν ξεκινήσετε τον έλεγχο σε ασθενείς ώστε να βεβαιωθείτε ότι ο ανιχνευτήρας λειτουργεί σωστά.

Προετοιμάστε τον εξοπλισμό

1. Ενεργοποιήστε το Eclipse με σύνδεση του USB στον ΗΥ.
2. Ανοίξτε τη βάση δεδομένων OtoAccess® ή τη βάση δεδομένων Noah και εισάγετε τα στοιχεία του νέου ασθενή.
3. Κάντε διπλό κλικ στο λογισμικό IA OAE. Εικονίδιο για την εκκίνηση του λογισμικού και κάντε κλικ στην καρτέλα DP της μονάδας OAE.
4. Επιλέξτε το επιθυμητό Test Protocol (Πρωτόκολλο δοκιμής) από την αναπτυσσόμενη λίστα.
5. Επιλέξτε το αυτί που θα εξεταστεί.

Πριν από τη διεξαγωγή του ελέγχου του OAE, βεβαιωθείτε ότι το ακροφύσιο του ανιχνευτήρα είναι καθαρό και ελεύθερο από κερί ή/και υπολείμματα.

Περιβάλλον ελέγχου

Διεξάγετε πάντα τον έλεγχο OAE σε ένα ήσυχο περιβάλλον ελέγχου, καθώς ο υψηλός περιβαλλοντικός θόρυβος βάθους επηρεάζει την καταγραφή OAE.

6. Επιλέξτε ένα ακροφύσιο αυτιού που διασφαλίζει το καλό σφράγισμα του ακουστικού πόρου.
7. Ελέγξτε την κατάσταση του ανιχνευτήρα στο λογισμικό ώστε να επιβεβαιώσετε την καλή σφράγιση.

 Όταν ο ανιχνευτήρας εντοπίζεται ως **Out of ear** (Εκτός αυτιού) το χρώμα είναι πράσινο. Όταν η κατάσταση είναι **Blocked** (Απόφραξη) ή **Too Noisy** (Υπερβολικός θόρυβος) η χρωματιστή ράβδος είναι πορτοκαλί.

8. Αποτελέσματα για τη δοκιμή DP-Gram, παρουσία OAE στη δεξιά πλευρά και καμία απάντηση OAE στην αριστερή πλευρά.



Ο τύπος του ελέγχου (DP-Gram ή DP-IO), το σύμβολο της πλευράς του αυτιού και το χρώμα αναγράφονται στο επάνω μέρος του γραφήματος.

Τα πράσινα σημεία ελέγχου υποδεικνύουν τα σημεία DP που πληρούν τα κριτήρια DP, όπως ορίζονται στο πρωτόκολλο, όπως φαίνεται παραπάνω για το δεξί αυτί.

Τα σημεία DP χωρίς σημάδια ελέγχου δεν πληρούσαν το κριτήριο DP και μπορεί να είναι είτε χαμηλότερα του θορύβου είτε απόντα.

Τα σημεία DP συνδέονται γραμμικά με το χρώμα της πλευράς του αυτιού, ώστε να αποδίδεται η συνολική εντύπωση των επιπέδων DPOAE.

Η γκριζα περιοχή είναι ο θόρυβος βάθους στον έλεγχο DP.



8.4.2 Στοιχεία στη μονάδα DPOAE

Στην ενότητα που ακολουθεί περιγράφονται τα στοιχεία της οθόνης **DPOAE**.



Menu

Η επιλογή **Menu** (Μενού) παρέχει πρόσβαση στις επιλογές Setup, Print, Edit ή Help [Ρύθμιση, Εκτύπωση, Επεξεργασία ή Βοήθεια] (ανατρέξτε στο έγγραφο Πρόσθετες πληροφορίες για περαιτέρω λεπτομέρειες σχετικά με τα στοιχεία του μενού).



Το κουμπί **Guidance** (Καθοδήγηση) ανοίγει τον οδηγό χρήστη που παρουσιάζει οδηγίες για τη διεξαγωγή δοκιμών εντός της μονάδας. Η καθοδήγηση μπορεί να εξατομικευτεί στο παράθυρο ρύθμισης User guide (Οδηγός χρήστη).



Η επιλογή **Print** (Εκτύπωση) επιτρέπει την εκτύπωση των αποτελεσμάτων που εμφανίζονται στην οθόνη στον προεπιλεγμένο εκτυπωτή. Αν δεν έχει συνδεθεί κάποιο πρότυπο εκτύπωσης στο πρωτόκολλο, θα σας ζητηθεί να επιλέξετε ένα (ανατρέξτε στο έγγραφο Πρόσθετες πληροφορίες για περαιτέρω λεπτομέρειες σχετικά με τον οδηγό εκτύπωσης).



Το εικονίδιο **Print to PDF** (Εκτύπωση σε PDF) εμφανίζεται κατά τη ρύθμιση μέσω της επιλογής General Setup (Γενική ρύθμιση). Έτσι επιτρέπεται η άμεση εκτύπωση σε έγγραφο PDF που αποθηκεύεται στον Η/Υ. (Για πληροφορίες περί ρύθμισης ανατρέξτε στο έγγραφο Πρόσθετες Πληροφορίες).



Η επιλογή **Save & New Session** (Αποθήκευση και Νέα συνεδρίαση) αποθηκεύει την τρέχουσα συνεδρίαση στο Noah 4 ή στη βάση δεδομένων OtoAccess® (ή σε σύνηθες αρχείο XML κατά την εκτέλεση σε αυτόνομη λειτουργία) και ανοίγει νέα συνεδρίαση.



Η επιλογή **Save & Exit** (Αποθήκευση και Έξοδος) αποθηκεύει την τρέχουσα συνεδρίαση στο Noah 4 ή στη βάση δεδομένων OtoAccess (ή σε σύνθητες αρχείο XML κατά την εκτέλεση σε αυτόνομη λειτουργία) και εξέρχεται από το λογισμικό ΟΑΕ.



Η επιλογή **Toggle Ear** (Αλλαγή αυτιού) αλλάζει από το δεξιό αυτί στο αριστερό και το αντίστροφο.



Η επιλογή **List of Defined Protocols** (Λίστα καθορισμένων πρωτοκόλλων) επιτρέπει την επιλογή πρωτοκόλλου δοκιμής για την τρέχουσα περίοδο δοκιμής (ανατρέξτε στο έγγραφο Πρόσθετες πληροφορίες για περαιτέρω λεπτομέρειες σχετικά με τα πρωτόκολλα).



Η επιλογή **Temporary setup** (Προσωρινή ρύθμιση) επιτρέπει την πραγματοποίηση προσωρινών αλλαγών στο επιλεγμένο πρωτόκολλο. Οι αλλαγές θα ισχύουν μόνο για την τρέχουσα περίοδο λειτουργίας. Μετά την πραγματοποίηση των αλλαγών και την επιστροφή στην κύρια οθόνη, μετά το όνομα του πρωτοκόλλου θα υπάρχει ένας αστερίσκος (*).

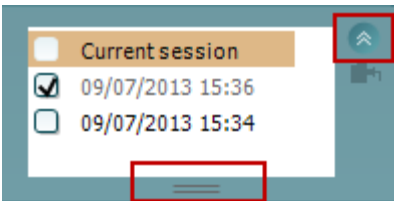

Με την επιλογή **List of historical sessions** (Λίστα ιστορικού περιόδων λειτουργίας) παρέχεται πρόσβαση στο ιστορικό των περιόδων λειτουργίας για επισκόπηση ή την επιλογή **Current Session** (Τρέχουσα περίοδος λειτουργίας).

Το πλαίσιο **historical session** (ιστορικό περιόδων λειτουργίας) επεκτείνεται τραβώντας το προς τα κάτω με το ποντίκι ή ελαχιστοποιείται/μεγιστοποιείται κάνοντας κλικ στο κουμπί βέλους.

Η περίοδος λειτουργίας που έχει επισημανθεί με πορτοκαλί χρώμα, είναι η επιλεγμένη περίοδος λειτουργίας που εμφανίζεται στην οθόνη. Επιλέξτε το πλαίσιο ελέγχου δίπλα από την ημερομηνία της περιόδου λειτουργίας για **εμφάνιση του ιστορικού περιόδων λειτουργίας** στο γράφημα.



Με την επιλογή **Go to current session** (Μετάβαση στην τρέχουσα περίοδο λειτουργίας) επιστρέφεται στην τρέχουσα περίοδο λειτουργίας.



Η επιλογή **Probe status** (Κατάσταση ανιχνευτήρα) εμφανίζεται με χρωματιστή γραμμή και με περιγραφή παραπλεύρως.

Όταν η κατάσταση του ανιχνευτήρα είναι **Out of ear** (Εκτός αυτιού) θα εμφανιστεί το χρώμα του επιλεγμένου αυτιού (μπλε για το αριστερό και κόκκινο για το δεξί). Όταν ο ανιχνευτήρας εντοπίζεται ως **In ear** (Εντός αυτιού) το χρώμα είναι πράσινο. Όταν η κατάσταση είναι **Blocked** (Απόφραξη), **Leaking** (Διαρροή) ή **Too Noisy** (Υπερβολικός θόρυβος) η χρωματιστή ράβδος είναι πορτοκαλί. Όταν ανιχνεύεται η κατάσταση **No probe** (Απουσία ανιχνευτήρα) η γραμμή κατάστασης είναι γκρι.



Το **Forced Start** (Αναγκαστική Έναρξη) μπορεί να χρησιμοποιηθεί για να αναγκάσει μια μέτρηση OAE να ξεκινήσει αν η κατάσταση του ανιχνευτή δεν δείχνει «στο αυτί», π.χ. κατά τη δοκιμή των ασθενών με σωλήνες PE. Το **Forced Start** (Αναγκαστική Έναρξη) ενεργοποιείται πατώντας στο εικονίδιο ή κρατώντας πατημένο το κουμπί το **Start / Spacebar / button on shoulder box** (Έναρξη / Διάστημα στο κουτί ώμου) για 3 δευτερόλεπτα.

Σημείωση: κατά τη χρήση της αναγκαστικής εκκίνησης, το επίπεδο ερεθίσματος βασίζεται στις τιμές βαθμονόμησης του αισθητήρα σε έναν συζεύκτη 711 και όχι στον όγκο του μεμονωμένου αυτιού.



Με το στοιχείο **Summary view** (Συνοπτική προβολή) εναλλάσσεται η προβολή του γραφήματος αποτελεσμάτων με αυτή του γραφήματος αποτελεσμάτων μαζί με συνοπτικούς πίνακες δοκιμής.



Με το στοιχείο **Monaural/Binaural view**

(Μονωτική/Αμφιωτική προβολή) επιλέγετε την προβολή των αποτελεσμάτων ενός αυτιού ή και των δύο αυτιών.



Το κουμπί **Report editor** (Εφαρμογή επεξεργασίας αναφορών) ανοίγει ξεχωριστό παράθυρο για την προσθήκη και την αποθήκευση σημειώσεων στην τρέχουσα περίοδο λειτουργίας.

Acceptable noise level Off

Με την επισήμανση του πλαισίου **Acceptable noise level Off** (Αποδεκτό επίπεδο θορύβου-Ανενεργό)

απενεργοποιείται η απόρριψη καταγραφών ακόμα και όταν υπάρχει υπερβολικά πολύς θόρυβος στην καταγραφή.

15 dB SPL
-30 30

Το ρυθμιστικό **Acceptable noise level** (Αποδεκτό επίπεδο θορύβου) επιτρέπει τη ρύθμιση του ορίου του αποδεκτού επιπέδου θορύβου ανάμεσα στα -30 και +30 dB SPL και οι καταγραφές που υπερβαίνουν τις τιμές αυτές εκλαμβάνονται ως υπερβολικά θορυβώδεις. Ο μετρητής VU υποδεικνύει το τρέχον επίπεδο θορύβου και παίρνει πορτοκαλί χρώμα όταν γίνεται υπέρβαση του καθορισμένου επιπέδου.



Η εικόνα **υπόδειξης υλικού** υποδεικνύει εάν ο υλικός εξοπλισμός έχει συνδεθεί ή όχι. Το στοιχείο **Simulation mode** (Λειτουργία προσομοίωσης) υποδεικνύεται το λογισμικό λειτουργεί χωρίς τον υλικό εξοπλισμό.



Πριν από τη διεξαγωγή της δοκιμής, το σύμβολο **Timer** (Χρονόμετρο) υποδεικνύει μετά από πόση ώρα θα διακοπεί αυτόματα η δοκιμή DPOAE. Κατά τη δοκιμή το χρονόμετρο κάνει αντίστροφη μέτρηση έως το μηδέν. Μπορείτε να απενεργοποιήσετε την αντίστροφη μέτρηση κάνοντας κλικ στο χρονόμετρο κατά τη δοκιμή. Κατόπιν τούτου θα αρχίσει η κανονική μέτρηση και θα αναγραφεί ο χρόνος δοκιμής που έχει παρέλθει. Έπειτα, η δοκιμή θα συνεχιστεί έως ότου να πατηθεί με το χέρι το stop (διακοπή).

Όταν η μέτρηση απορρίπτεται, το χρονόμετρο διακόπτει τη διαδικασία μέτρησης. Η επιλογή **Artifact rejection** (Απόρριψη τεχνάσματος) εξαρτάται από τη ρύθμιση **Acceptable Noise Level** (Αποδεκτό επίπεδο θορύβου) και το επίπεδο **Level tolerance** (Ανοχή επιπέδου) που έχει οριστεί στο πρωτόκολλο.

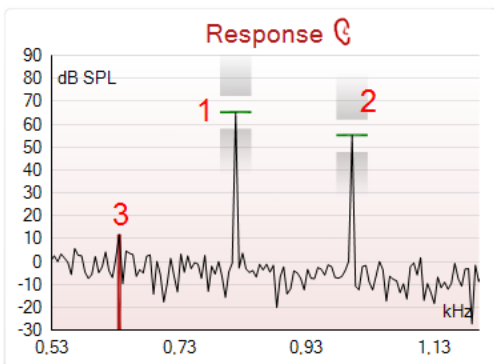
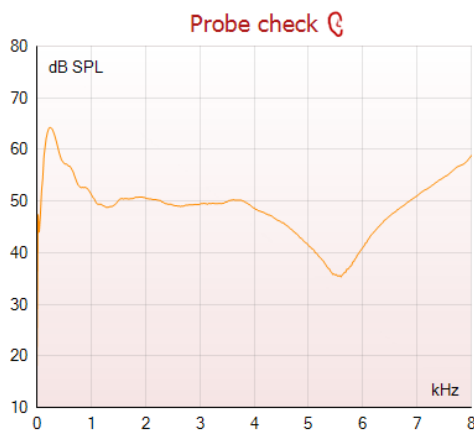
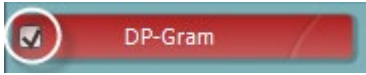

Το στοιχείο **protocol listing** (Κατάλογος πρωτοκόλλου) εμφανίζει όλες τις δοκιμές που απαρτίζουν το επιλεγμένο πρωτόκολλο. Η δοκιμή που εμφανίζεται στην περιοχή της οθόνης δοκιμών επισημαίνεται με μπλε ή κόκκινο, ανάλογα με το επιλεγμένο αυτό.

Το **σημάδι ελέγχου** στο πλαίσιο υποδεικνύει ότι η δοκιμή θα εκτελεστεί μετά το πάτημα του **START** (ΕΝΑΡΞΗ). Κατά τη διάρκεια των δοκιμών, το σημάδι ελέγχου για τις δοκιμές που έχουν ολοκληρωθεί διαγράφεται αυτόματα. Καταργήστε την επιλογή των πλαισίων των δοκιμών, οι οποίες δε θέλετε να εκτελεστούν στο πλαίσιο του επιλεγμένου πρωτοκόλλου προτού πατήσετε το **START** (ΕΝΑΡΞΗ).

Το **λευκό σημάδι ελέγχου** υποδεικνύει ότι (τουλάχιστον ορισμένα) δεδομένα για αυτή τη δοκιμή έχουν αποθηκευτεί στη μνήμη.

Το **στοιχείο Pause** (Παύση) ενεργοποιείται μετά από την έναρξη της δοκιμής. Παρέχει τη δυνατότητα παύσης κατά τη δοκιμή.

Τα **κουμπιά START** [ΕΝΑΡΞΗ] (και **STOP**[ΔΙΑΚΟΠΗ]) χρησιμοποιούνται για την έναρξη και τη διακοπή της περιόδου λειτουργίας.

Το γράφημα ελέγχου του ανιχνευτήρα παρέχει μια γραφική παρουσίαση της προσαρμογής του ανιχνευτήρα στο αυτί του ασθενή πριν και μετά τη δοκιμή.

Κατά τη διάρκεια της δοκιμής, ο έλεγχος του ανιχνευτήρα δεν εκτελείται και το γράφημα δεν παρουσιάζει καμπύλη.

Το **γράφημα απόκρισης** παρουσιάζει την απόκριση που καταγράφεται από το μικρόφωνο του ανιχνευτήρα (σε dB SPL) ως συνάρτηση της συχνότητας (σε Hz). Σχεδιάζεται μόνο η περιοχή συχνοτήτων που σχετίζεται με το σημείο το οποίο μετράται ή έχει επιλεγεί τη δεδομένη στιγμή.

1. Τα **δύο ερεθίσματα δοκιμής** διακρίνονται εύκολα ως οι δύο αιχμές στο γράφημα απόκρισης.
2. Η **περιοχή ανοχής ερεθισμάτων** υποδεικνύεται από τις δύο σκιασμένες περιοχές πάνω και κάτω από την αιχμή του ερεθίσματος.
3. Η **κόκκινη ή η μπλε γραμμή** υποδεικνύει τη **συχνότητα DPOAE** στην οποία αναμένεται το προϊόν της κύριας παραμόρφωσης.

Δείτε το έγγραφο Πρόσθετες πληροφορίες για περαιτέρω λεπτομέρειες.

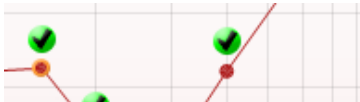

Measured	9	
Rejected	0	
DP freq.	964	Hz
DP SNR	18,9	dB
DP level	12,6	dB SPL
Residual noise	-6,3	dB SPL
Freq. 1	1233	Hz
Level 1	65	dB SPL
Freq. 2	1502	Hz
Level 2	55	dB SPL
Time used	1,7	Sec
Fail reason		
DP Reliability	99,931	%



Με κατάδειξη του **ποντικιού πάνω από** σημείο μέτρησης εμφανίζονται λεπτομέρειες σχετικά με την εξελισσόμενη ή την ολοκληρωθείσα μέτρηση.

Δείτε το έγγραφο Πρόσθετες πληροφορίες για πιο συγκεκριμένες λεπτομέρειες σχετικά με το κάθε στοιχείο στον αναδυόμενο πίνακα.

Το **σημάδι ελέγχου εύρεσης DP**, ένα μαύρο σημάδι ελέγχου μέσα σε πράσινο κύκλο, υποδεικνύει ότι η εν λόγω μέτρηση πληροί το καθορισμένο κριτήριο και ότι δε θα διεξαχθεί περαιτέρω δοκιμή σε αυτή τη συχνότητα.

Το **σημάδι ελέγχου εύρεσης DP**, ένα μαύρο σημάδι ελέγχου, υποδεικνύει ότι η εν λόγω μέτρηση πληροί το καθορισμένο κριτήριο, ωστόσο η δοκιμή θα συνεχιστεί έως ότου εξαντληθεί ο χρόνος μέτρησης ή η δοκιμή διακοπεί με μη αυτόματο τρόπο.

Το **σύμβολο λήξης χρονικού ορίου**, ένα ρολόι, υποδεικνύει ότι η μέτρηση ολοκληρώθηκε χωρίς να ικανοποιηθεί το συγκεκριμένο κριτήριο για το εν λόγω σημείο εντός του επιτρεπόμενου χρόνου. Στη γενική ρύθμιση μπορεί να επιλεγεί η εμφάνιση ή όχι αυτού του τύπου ένδειξης.

Το **σύμβολο ελάχιστης τιμής θορύβου**, ένα βέλος που δείχνει προς μια γραμμή, υποδεικνύει ότι η μέτρηση ολοκληρώθηκε επειδή συμπληρώθηκε το όριο της ελάχιστης τιμής του μόνιμου θορύβου. Στη γενική ρύθμιση μπορεί να επιλεγεί η εμφάνιση ή όχι αυτού του τύπου ένδειξης.

Με κατάδειξη στο επιθυμητό γράφημα και έπειτα με χρήση του **τροχού κύλισης** στο ποντίκι δίνεται η δυνατότητα για **μεγέθυνση και σμίκρυνση** στο γράφημα Response and DP-Gram (Απόκριση και DP-Gram). Μόλις ενεργοποιηθεί η μεγέθυνση, το γράφημα μπορεί στη συνέχεια να μετακινηθεί ως προς τον άξονα της συχνότητας.

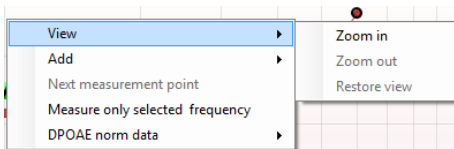

Με δεξιό κλικ στο γράφημα DP-Gram παρέχονται οι εξής επιλογές:

Ο **τροχός κύλισης** στο ποντίκι επιτρέπει τη μεγέθυνση και τη σμίκρυνση ως προς τον άξονα της συχνότητας. Επιπλέον επιλέγοντας το στοιχείο **Zoom in** (Μεγέθυνση), **Zoom out** (Σμίκρυνση) ή **Restore view** (Επαναφορά προβολής) στο μενού του δεξιού πλήκτρου του ποντικιού μπορείτε να εκτελέσετε την αντίστοιχη ενέργεια.

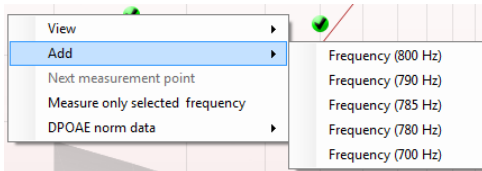

Με το στοιχείο Add (Προσθήκη) μπορείτε να προσθέσετε επιπλέον συχνότητα αφού ολοκληρωθεί η δοκιμή του αρχικού πρωτοκόλλου. Προβείτε σε κατάδειξη και δεξιό κλικ του ποντικιού στη συχνότητα που θα θέλατε να υποβληθεί σε δοκιμή. Κάντε κλικ στην επιλογή **Add** (Προσθήκη) και έπειτα επιλέξτε τη διαθέσιμη συχνότητα από τη λίστα για μέτρηση. Αφού προσθέσετε μία ή περισσότερες συχνότητες θα παρατηρήσετε ότι το κουμπί **Start** (Έναρξη) αλλάζει και αναγράφει **Continue** (Συνέχεια). Με κλικ στο κουμπί **Continue** (Συνέχεια) θα μετρηθούν όλες οι εισαχθείσες συχνότητες χωρίς χρονικό όριο. Πατήστε **Stop** (Διακοπή) όταν τα πρόσθετα σημεία έχουν υποβληθεί σε δοκιμή επαρκώς.

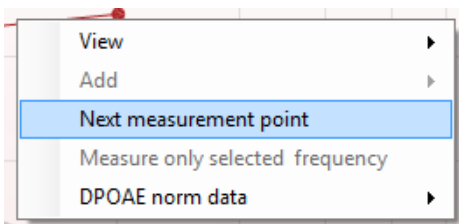

Το στοιχείο Next measurement point (Επόμενο σημείο μέτρησης) διακόπτει την αυτόματη διαδικασία δοκιμής και υποχρεώνει το Eclipse να ξεκινήσει τη δοκιμή της επόμενης συχνότητας αμέσως. Αυτή η λειτουργία διατίθεται όταν στο πρωτόκολλο έχει γίνει επιλογή μέγιστου αριθμού σημείων δοκιμής.

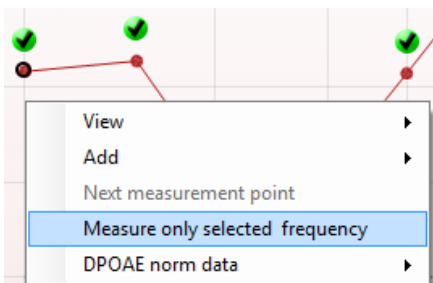

Με το στοιχείο Measure only selected frequency (Μέτρηση μόνο επιλεγμένης συχνότητας) διενεργείται εκ νέου δοκιμή μόνο του σημείου μέτρησης που είναι επιλεγμένο τη δεδομένη στιγμή. Με δεξιό κλικ επιλέξτε σημείο μέτρησης για εκ νέου δοκιμή. Ο μαύρος κύκλος γύρω από το σημείο μέτρησης υποδεικνύει ότι έχει επιλεγεί. Μετά το πάτημα του κουμπιού **Continue** [Συνέχεια] (εκεί όπου βρισκόταν το κουμπί **Start** [Έναρξη]) το επιλεγμένο σημείο θα υποβληθεί σε δοκιμή χωρίς χρονικό περιορισμό. Πατήστε **Stop** (Διακοπή) για να διακοπεί η δοκιμή.

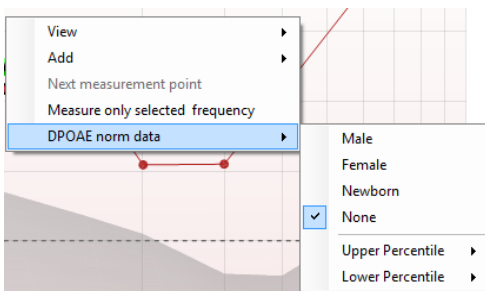

Το στοιχείο DPOAE norm data (Τυποποιημένα δεδομένα DPOAE) επιτρέπει τη μεταβολή των τυποποιημένων δεδομένων DP που εμφανίζονται στο DP-Gram.

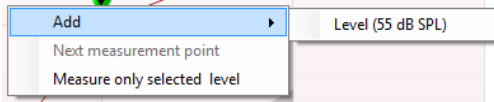

Με δεξιό κλικ στο γράφημα DP-I/O παρέχονται οι εξής επιλογές:

Με το στοιχείο Add (Προσθήκη) μπορείτε να προσθέσετε επιπλέον επίπεδο αφού ολοκληρωθεί η δοκιμή του αρχικού πρωτοκόλλου. Προβείτε σε κατάδειξη και δεξιό κλικ του ποντικιού στη συχνότητα που θα θέλατε να υποβληθεί σε δοκιμή. Κάντε κλικ στην επιλογή **Add** (Προσθήκη) και έπειτα επιλέξτε διαθέσιμο επίπεδο για επιπλέον μέτρηση.

Αφού προσθέσετε ένα ή περισσότερα επίπεδα θα παρατηρήσετε ότι το κουμπί **Start** (Έναρξη) αλλάζει και αναγράφει **Continue** (Συνέχεια). Με κλικ στο κουμπί **Continue** (Συνέχεια) θα μετρηθούν όλα τα εισαχθέντα επίπεδα χωρίς χρονικό όριο. Πατήστε **Stop** (Διακοπή) όταν τα πρόσθετα σημεία έχουν υποβληθεί σε δοκιμή επαρκώς.

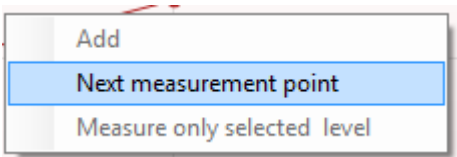

Το στοιχείο Next measurement point (Επόμενο σημείο μέτρησης) διακόπτει την αυτόματη διαδικασία δοκιμής και υποχρεώνει το Eclipse να ξεκινήσει τη δοκιμή στην επόμενη ένταση αμέσως. Αυτή η λειτουργία διατίθεται όταν στο πρωτόκολλο έχει γίνει επιλογή μέγιστου αριθμού σημείων δοκιμής.

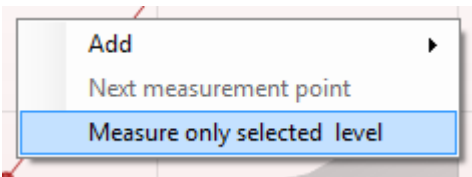

Με το στοιχείο Measure only selected level (Μέτρηση μόνο επιλεγμένου επιπέδου) διενεργείται εκ νέου δοκιμή μόνο του σημείου μέτρησης που είναι επιλεγμένο τη δεδομένη στιγμή. Με δεξιό κλικ επιλέξτε σημείο μέτρησης για εκ νέου δοκιμή. Ο μαύρος κύκλος γύρω από το σημείο μέτρησης υποδεικνύει ότι έχει επιλεγεί. Μετά το πάτημα του κουμπιού **Continue** [Συνέχεια] (εκεί όπου βρισκόταν το κουμπί **Start** [Έναρξη]) το επιλεγμένο σημείο θα υποβληθεί σε δοκιμή χωρίς χρονικό περιορισμό. Πατήστε **Stop** (Διακοπή) για να διακοπεί η δοκιμή.

Οι **ελάχιστες απαιτήσεις δοκιμής**, όπως ορίζονται στο πρωτόκολλο, εμφανίζονται δίπλα από ορισμένα από τα αντικείμενα στον πίνακα **Test summary** (Σύνοψη δοκιμής). Αυτοί οι **αριθμοί σε παρενθέσεις** αλλάζουν σε **σημάδι ελέγχου** όταν η ελάχιστη απαίτηση έχει ικανοποιηθεί κατά τη διεξαγωγή της δοκιμής.

Point summary

f2 (Hz)	DP level (dB SPL)	Noise (dB SPL)	SNR	Reliab.	Detected
1000	12.9	-4.4	17.3	99.5	✓
1500	8.6	-10.3	18.9	99.4	✓
2000	14.3	-15.2	29.5	100.0	✓
3000	0.6	-15.6	16.2	99.7	✓
4000	13.6	-17.0	30.6	100.0	✓
6000	22.9	-6.8	29.7	100.0	✓

Ο πίνακας Point Summary (Σύνοψη σημείων) παρουσιάζει τις συχνότητες δοκιμής f2, το επίπεδο DP, τον Θόρυβο, τον SNR και το ποσοστό Αξιοπιστίας. Η στήλη **Detected** (Ανιχνεύτηκε) παρουσιάζει σημάδι ελέγχου όταν η καθορισμένη συχνότητα έχει ικανοποιήσει τα κριτήρια, όπως αυτά έχουν οριστεί στο πρωτόκολλο.

Οι τιμές για Επίπεδο DP, Θόρυβο και SNR στρογγυλοποιούνται με βάση τα ανεπεξέργαστα δεδομένα. Ως εκ τούτου, η υπολογισθείσα τιμή SNR που εμφανίζεται μπορεί να μην ισούται πάντα με τη διαφορά που προκύπτει από την αφαίρεση της τιμής Θορύβου από το Επίπεδο DP.



PASS

REFER

INCOMPLETE

S Τα **Αποτελέσματα εξέτασης** μπορούν να είναι PASS, REFER ή INCOMPLETE (ΕΠΙΤΥΧΗΣ, ΠΑΡΑΠΟΜΠΗ ή ΑΤΕΛΗΣ) και αναγράφονται πάνω από τη μέτρηση μόλις καταστεί διαθέσιμο το αποτέλεσμα. Αν το πλαίσιο ελέγχου “Enabled Pass/Refer” (Ενεργοποίηση Επιτυχούς/Παραπομπής) δεν έχει οριστεί για το επιλεγμένο πρωτόκολλο, δε θα εμφανιστεί σήμανση.

Η στατιστική σημασία του ανιχνευόμενου αποτελέσματος εξαρτάται από τον συνδυασμό των ακόλουθων ρυθμίσεων που καθορίζονται από τον χρήστη στη διαμόρφωση του πρωτοκόλλου: Χρόνος δοκιμής, Επίπεδα ερεθίσματος, SNR, Ελάχ. επίπεδο DP, Ανοχή DP, Αξιοπιστία, Αριθμός σημείων που απαιτούνται για επιτυχία, Υποχρεωτικά σημεία που απαιτούνται για επιτυχία.



8.5 Χρήση της μονάδας ΤΕΟΑΕ

8.5.1 Προετοιμασία για τον έλεγχο

Οδηγίες για τον ασθενή

Τοποθετήστε τον ασθενή σε ένα κρεβάτι ή σε άνετη καρέκλα ή σε τραπέζι εξέτασης εάν είναι αναγκαίο. Τα μικρά παιδιά ενδέχεται να αισθάνονται πιο άνετα εάν κάθονται στην αγκαλιά ενός από τους γονείς τους ή μιας νοσοκόμας. Δείξτε τον ανιχνευτήρα στον ασθενή και έπειτα εξηγήστε τα παρακάτω:

- Σκοπός του ελέγχου είναι η εξέταση του οργάνου ακοής ως προς τη λειτουργικότητά του.
- Το ακροφύσιο του ανιχνευτήρα θα εισαχθεί εντός του ακουστικού πόρου και θα πρέπει να σφραγίζει καλά
- Κατά τη διάρκεια του ελέγχου θα ακούγονται πολλαπλοί τόνοι
- Δεν αναμένεται καμία συμμετοχή από τον ασθενή
- Ο βήχας, η κίνηση, η ομιλία και η κατάποση θα μεταβάλλουν τα αποτελέσματα του ελέγχου ΟΑΕ

Οπτική εξέταση του ακουστικού πόρου

Ελέγξτε τον εξωτερικό ακουστικό πόρο για κερί με ένα ωτοσκόπιο και αφαιρέστε το επιπλέον κερί ώστε να παρεμποδιστεί η απόφραξη του ανοίγματος τους ανιχνευτήρα, η οποία θα παρεμποδίσει τη δοκιμή. Οι επιπλέον τρίχες ενδέχεται να πρέπει να κοπούν.

Εάν υπάρχουν αντενδείξεις, ο ασθενής θα πρέπει να εξεταστεί από ΩΡΛ ή ειδικό ιατρό.

Η απόδοση του ανιχνευτήρα είναι σημαντική για τα αποτελέσματα των ελέγχων του ΟΑΕ. Συνιστούμε να διενεργείτε έναν έλεγχο ανιχνευτήρα στη αρχή κάθε ημέρας πριν ξεκινήσετε τον έλεγχο σε ασθενείς ώστε να βεβαιωθείτε ότι ο ανιχνευτήρας λειτουργεί σωστά.

Προετοιμάστε τον εξοπλισμό

1. Ενεργοποιήστε το Eclipse με σύνδεση του USB στον ΗΥ.
2. Ανοίξτε τη βάση δεδομένων OtoAccess® ή τη βάση δεδομένων Noah και εισάγετε τα στοιχεία του νέου ασθενή.
3. Κάντε διπλό κλικ στο sw. Icon IA ΟΑΕ, για εκκίνηση του λογισμικού και κλικ στην καρτέλα TE της μονάδας ΟΑΕ.
4. Επιλέξτε το επιθυμητό Test Protocol (Πρωτόκολλο δοκιμής) από την αναπτυσσόμενη λίστα.
5. Επιλέξτε το αυτί που θα εξεταστεί.

Πριν από τη διεξαγωγή του ελέγχου του ΟΑΕ, βεβαιωθείτε ότι το ακροφύσιο του ανιχνευτήρα είναι καθαρό και ελεύθερο από κερί ή/και υπολείμματα.

Περιβάλλον ελέγχου Διεξάγετε πάντα τον έλεγχο ΟΑΕ σε ένα ήσυχο περιβάλλον ελέγχου, καθώς ο υψηλός περιβαλλοντικός θόρυβος βάρους επηρεάζει την καταγραφή ΟΑΕ.

6. Επιλέξτε ένα ακροφύσιο αυτιού που διασφαλίζει το καλό σφράγισμα του ακουστικού πόρου.
7. Ελέγξτε την κατάσταση του ανιχνευτήρα στο λογισμικό ώστε να επιβεβαιώσετε την καλή σφράγιση.



Όταν ο ανιχνευτήρας εντοπίζεται ως **Out of ear** (Εκτός αυτιού) το χρώμα είναι πράσινο. Όταν η κατάσταση είναι **Blocked** (Απόφραξη) ή **Too Noisy** (Υπερβολικός θόρυβος) η χρωματιστή ράβδος είναι πορτοκαλί.



8. Αποτελέσματα για τη δοκιμή απόκρισης TE, παρουσία ΟΑΕ στη δεξιά πλευρά και καμία απόκριση ΟΑΕ στην αριστερή πλευρά.

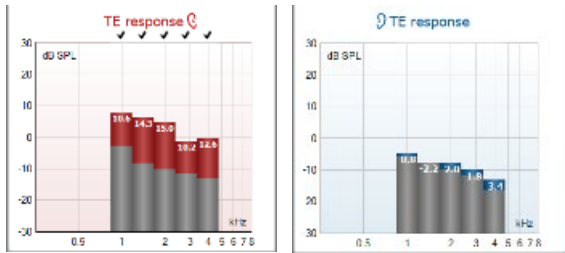

Το σύμβολο της πλευράς του αυτιού και το χρώμα αναγράφεται στο επάνω μέρος του γραφήματος.

Τα σημεία ελέγχου υποδεικνύουν τις ράβδους TE που πληρούν τα κριτήρια DP, όπως ορίζονται στο πρωτόκολλο, όπως φαίνεται παραπάνω για το δεξί αυτί.

Οι ράβδοι TE χωρίς σημάδια ελέγχου δεν πληρούσαν το κριτήριο TE και μπορεί να είναι είτε χαμηλότερες του θορύβου είτε απύσες.

Η γκριζα περιοχή είναι είναι ο περιβάλλον θόρυβος βάθους στον έλεγχο TE.



8.5.2 Στοιχεία στη μονάδα ΤΕΟΑΕ

Στην ενότητα που ακολουθεί περιγράφονται τα στοιχεία της οθόνης ΤΕΟΑΕ.

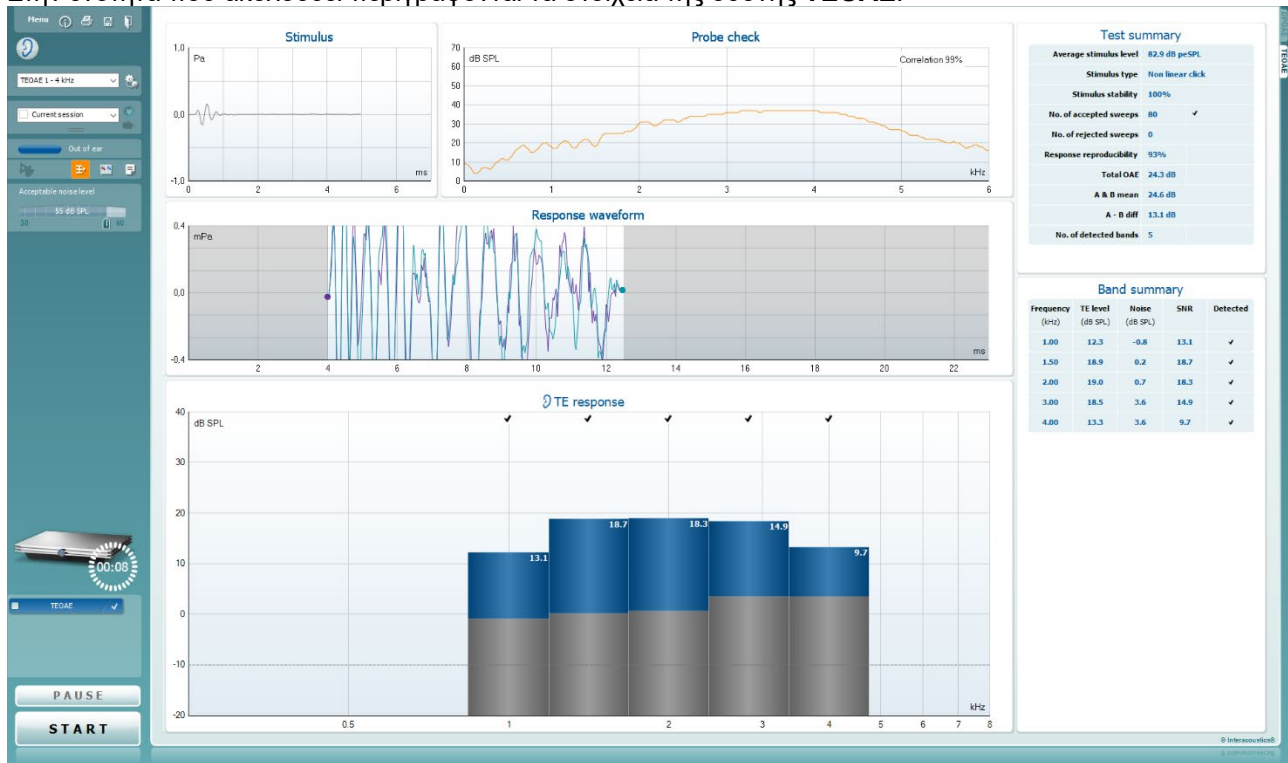

Menu



Η επιλογή **Menu** (Μενού) παρέχει πρόσβαση στις επιλογές Setup, Print, Edit ή Help [Ρύθμιση, Εκτύπωση, Επεξεργασία ή Βοήθεια] (ανατρέξτε στο έγγραφο Πρόσθετες πληροφορίες για περαιτέρω λεπτομέρειες σχετικά με τα στοιχεία του μενού).

Το κουμπί **Guidance** (Καθοδήγηση) ανοίγει τον οδηγό χρήστη που παρουσιάζει οδηγίες για τη διεξαγωγή δοκιμών εντός της μονάδας. Η καθοδήγηση μπορεί να εξατομικευτεί στο παράθυρο ρύθμισης User guide (Οδηγός χρήσης).

Η επιλογή **Print** (Εκτύπωση) επιτρέπει την εκτύπωση των αποτελεσμάτων που εμφανίζονται στην οθόνη στον προεπιλεγμένο εκτυπωτή. Αν δεν έχει συνδεθεί κάποιο πρότυπο εκτύπωσης στο πρωτόκολλο, θα σας ζητηθεί να επιλέξετε ένα (ανατρέξτε στο έγγραφο Πρόσθετες πληροφορίες για περαιτέρω λεπτομέρειες σχετικά με τον οδηγό εκτύπωσης).

Το εικονίδιο **Print to PDF** (Εκτύπωση σε PDF) εμφανίζεται κατά τη ρύθμιση μέσω της επιλογής General Setup (Γενική ρύθμιση). Έτσι επιτρέπεται η άμεση εκτύπωση σε έγγραφο PDF που αποθηκεύεται στον H/Y. (Για πληροφορίες περί ρύθμισης ανατρέξτε στο έγγραφο Πρόσθετες Πληροφορίες).

Η επιλογή **Save & New Session** (Αποθήκευση και Νέα συνεδρίαση) αποθηκεύει την τρέχουσα συνεδρίαση στο Noah 4 ή στη βάση δεδομένων OtoAccess® (ή σε σύνθετες αρχείο XML κατά την εκτέλεση σε αυτόνομη λειτουργία) και ανοίγει νέα συνεδρίαση.

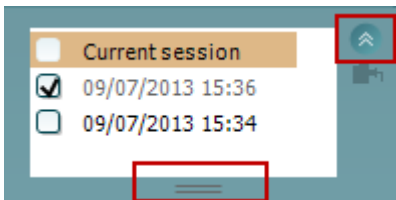
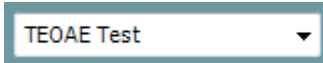

Η επιλογή **Save & Exit** (Αποθήκευση και Έξοδος) αποθηκεύει την τρέχουσα συνεδρίαση στο Noah 4 ή στη βάση δεδομένων OtoAccess (ή σε σύνθητες αρχείο XML κατά την εκτέλεση σε αυτόνομη λειτουργία) και εξέρχεται από το λογισμικό OAE.

Η επιλογή **Toggle Ear** (Αλλαγή αυτιού) αλλάζει από το δεξιό αυτί στο αριστερό και το αντίστροφο.

Η επιλογή **List of Defined Protocols** (Λίστα καθορισμένων πρωτοκόλλων) επιτρέπει την επιλογή πρωτοκόλλου δοκιμής για την τρέχουσα περίοδο δοκιμής (ανατρέξτε στο έγγραφο Πρόσθετες πληροφορίες για περαιτέρω λεπτομέρειες σχετικά με τα πρωτόκολλα).

Η επιλογή **Temporary setup** (Προσωρινή ρύθμιση) επιτρέπει την πραγματοποίηση προσωρινών αλλαγών στο επιλεγμένο πρωτόκολλο. Οι αλλαγές θα ισχύουν μόνο για την τρέχουσα περίοδο λειτουργίας. Μετά την πραγματοποίηση των αλλαγών και την επιστροφή στην κύρια οθόνη, μετά το όνομα του πρωτοκόλλου θα υπάρχει ένας αστερίσκος (*).

Με την επιλογή **List of historical sessions** (Λίστα ιστορικού περιόδων λειτουργίας) παρέχεται πρόσβαση στο ιστορικό των περιόδων λειτουργίας για επισκόπηση ή την επιλογή **Current Session** (Τρέχουσα περίοδος λειτουργίας).

Το πλαίσιο **historical session** (ιστορικό περιόδων λειτουργίας) επεκτείνεται τραβώντας το προς τα κάτω με το ποντίκι ή ελαχιστοποιείται/μεγιστοποιείται κάνοντας κλικ στο κουμπί βέλους.

Η περίοδος λειτουργίας που έχει επισημανθεί με πορτοκαλί χρώμα, είναι η επιλεγμένη περίοδος λειτουργίας που εμφανίζεται στην οθόνη. Επιλέξτε το πλαίσιο ελέγχου δίπλα από την ημερομηνία της περιόδου λειτουργίας για **εμφάνιση του ιστορικού περιόδων λειτουργίας** στο γράφημα.

Με την επιλογή **Go to current session** (Μετάβαση στην τρέχουσα περίοδο λειτουργίας) επιστρέφετε στην τρέχουσα περίοδο λειτουργίας.

Η επιλογή **Probe status** (Κατάσταση ανιχνευτήρα) εμφανίζεται με χρωματιστή γραμμή και με περιγραφή παραπλεύρως.

Όταν η κατάσταση του ανιχνευτήρα είναι **Out of ear** (Εκτός αυτιού) θα εμφανιστεί το χρώμα του επιλεγμένου αυτιού (μπλε για το αριστερό και κόκκινο για το δεξί). Όταν ο ανιχνευτήρας εντοπίζεται ως **In ear** (Εντός αυτιού) το χρώμα είναι πράσινο. Όταν η κατάσταση είναι **Blocked** (Απόφραξη), **Leaking** (Διαρροή) ή **Too Noisy** (Υπερβολικός θόρυβος) η χρωματιστή ράβδος είναι πορτοκαλί. Όταν ανιχνεύεται η κατάσταση **No probe** (Απουσία ανιχνευτήρα) η γραμμή κατάστασης είναι γκρι.



Το **Forced Start** (Αναγκαστική Έναρξη) μπορεί να χρησιμοποιηθεί για να αναγκάσει μια μέτρηση OAE να ξεκινήσει αν η κατάσταση του ανιχνευτή δεν δείχνει «στο αυτί», π.χ. κατά τη δοκιμή των ασθενών με σωλήνες PE. Το **Forced Start** (Αναγκαστική Έναρξη) ενεργοποιείται πατώντας στο εικονίδιο ή κρατώντας πατημένο το κουμπί το **Start / Spacebar / button on shoulder box** (Έναρξη / Διάστημα στο κουτί ώμου) για 3 δευτερόλεπτα.

Σημείωση: κατά τη χρήση της αναγκαστικής εκκίνησης, το επίπεδο ερεθίσματος βασίζεται στις τιμές βαθμονόμησης του αισθητήρα σε έναν συζεύκτη 711 και όχι στον όγκο του μεμονωμένου αυτιού.



Με το στοιχείο Summary view (Συνοπτική προβολή) εναλλάσσεται η προβολή του γραφήματος αποτελεσμάτων με αυτή του γραφήματος αποτελεσμάτων μαζί με συνοπτικούς πίνακες δοκιμής.



Με το στοιχείο Monaural/Binaural view

(Μονωτική/Αμφιωτική προβολή) επιλέγετε την προβολή των αποτελεσμάτων ενός αυτιού ή και των δύο αυτιών.



Το κουμπί Report editor (Εφαρμογή επεξεργασίας αναφορών) ανοίγει ξεχωριστό παράθυρο για την προσθήκη και την αποθήκευση σημειώσεων στην τρέχουσα περίοδο λειτουργίας.

Acceptable noise level Off

Με την επισήμανση του πλαισίου **Acceptable noise level Off** (Αποδεκτό επίπεδο θορύβου-Ανενεργό) απενεργοποιείται η απόρριψη καταγραφών ακόμα και όταν υπάρχει υπερβολικά πολύς θόρυβος στην καταγραφή.

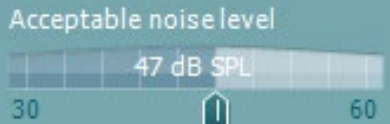

Το ρυθμιστικό **Acceptable noise level** (Αποδεκτό επίπεδο θορύβου) επιτρέπει τη ρύθμιση του ορίου του αποδεκτού επιπέδου θορύβου ανάμεσα στα +30 και +60 dB SPL. Οι σαρώσεις που καταγράφονται πάνω από το καθορισμένο αποδεκτό επίπεδο θορύβου εκλαμβάνονται ως υπερβολικά θορυβώδεις και απορρίπτονται.

Ο μετρητής VU υποδεικνύει το τρέχον επίπεδο θορύβου και παίρνει πορτοκαλί χρώμα όταν γίνεται υπέρβαση του καθορισμένου επιπέδου.



Η εικόνα υπόδειξης υλικού υποδεικνύει εάν ο υλικός εξοπλισμός έχει συνδεθεί ή όχι. **Το στοιχείο Simulation mode** (Λειτουργία προσομοίωσης) υποδεικνύεται το λογισμικό λειτουργεί χωρίς τον υλικό εξοπλισμό.



Πριν από τη διεξαγωγή της δοκιμής, το σύμβολο **Timer** (Χρονόμετρο) υποδεικνύει μετά από πόση ώρα θα διακοπεί αυτόματα η δοκιμή ΤΕΟΑΕ. Κατά τη δοκιμή το χρονόμετρο κάνει αντίστροφη μέτρηση έως το μηδέν. Μπορείτε να απενεργοποιήσετε την αντίστροφη μέτρηση κάνοντας κλικ στο χρονόμετρο κατά τη δοκιμή.

Κατόπιν τούτου θα αρχίσει η κανονική μέτρηση και θα αναγραφεί ο χρόνος δοκιμής που έχει παρέλθει. Έπειτα, η δοκιμή θα συνεχιστεί έως ότου να πατηθεί με το χέρι το stop (διακοπή).

Όταν η μέτρηση απορρίπτεται, το χρονόμετρο διακόπτει τη



διαδικασία μέτρησης. Η επιλογή **Artifact rejection** (Απόρριψη τεχνάσματος) εξαρτάται από τη ρύθμιση **Acceptable Noise Level** (Αποδεκτό επίπεδο θορύβου) και το επίπεδο **Level tolerance** (Ανοχή επιπέδου) που έχει οριστεί στο πρωτόκολλο.

Το στοιχείο **protocol listing** (Κατάλογος πρωτοκόλλου) εμφανίζει όλες τις δοκιμές που απαρτίζουν το επιλεγμένο πρωτόκολλο. Η δοκιμή που εμφανίζεται στην περιοχή της οθόνης δοκιμών επισημαίνεται με μπλε ή κόκκινο, ανάλογα με το επιλεγμένο αυτί.

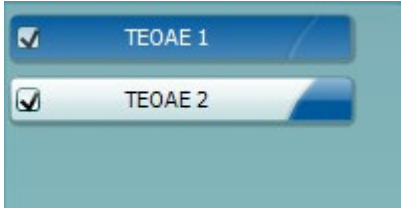

Το **σημάδι ελέγχου** στο πλαίσιο υποδεικνύει ότι η δοκιμή θα εκτελεστεί μετά το πάτημα του **START** (ΕΝΑΡΞΗ). Κατά τη διάρκεια των δοκιμών, το σημάδι ελέγχου για τις δοκιμές που έχουν ολοκληρωθεί διαγράφεται αυτόματα. Καταργήστε την επιλογή των πλαισίων των δοκιμών, οι οποίες δε θέλετε να εκτελεστούν στο πλαίσιο του επιλεγμένου πρωτοκόλλου προτού πατήσετε το **START** (ΕΝΑΡΞΗ).

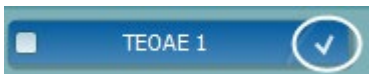

Το **λευκό σημάδι ελέγχου** υποδεικνύει ότι (τουλάχιστον ορισμένα) δεδομένα για αυτή τη δοκιμή έχουν αποθηκευτεί στη μνήμη.

Το **στοιχείο Pause** (Παύση) ενεργοποιείται μετά από την έναρξη της δοκιμής. Παρέχει τη δυνατότητα παύσης κατά τη δοκιμή.



Τα **κουμπιά START** [ΕΝΑΡΞΗ] (και **STOP**[ΔΙΑΚΟΠΗ]) χρησιμοποιούνται για την έναρξη και τη διακοπή της περιόδου λειτουργίας.

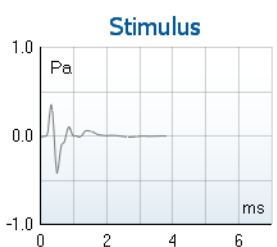

Το **γράφημα διέγερσης** εμφανίζει τη διέγερση κλικ που υποβάλλεται στο αυτί ως συνάρτηση της πίεσης (Pa) προς τον χρόνο (ms). Ο τροχός κύλισης του ποντικιού σας επιτρέπει να κάνετε μεγέθυνση και σμίκρυνση σε σχέση με τον άξονα μεγέθους (y)

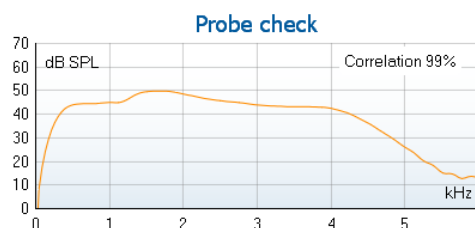

Το **γράφημα ελέγχου του ανιχνευτήρα** παρέχει μια γραφική παρουσίαση της προσαρμογής του ανιχνευτήρα στο αυτί του ασθενή πριν και μετά τη δοκιμή.

Μετά τη δοκιμή, θα εμφανιστεί μια τιμή συσχέτισης δίνοντας μια ένδειξη ως προς το πόσο καλά ο ανιχνευτής παρέμεινε στο αυτί κατά τη διάρκεια της δοκιμής.



7.3		
Measured	85	Sweeps
Rejected	0	Sweeps
Band center	1.19	kHz
Band start	1.00	kHz
Band end	1.41	kHz
TE SNR	7.3	
TE level	4.97	dB SPL
Noise level	-2.29	dB SPL
Time used	12	Sec.
Fail reason	Min. sweeps, repro,	

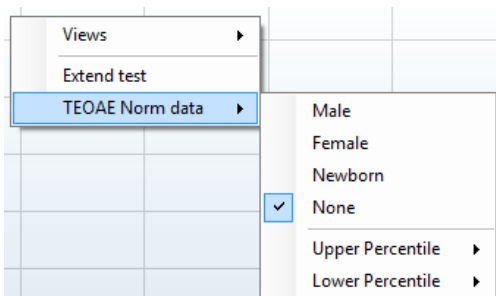
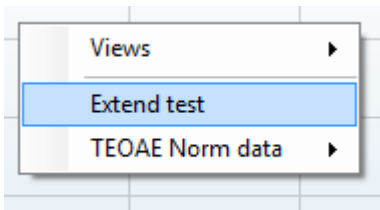
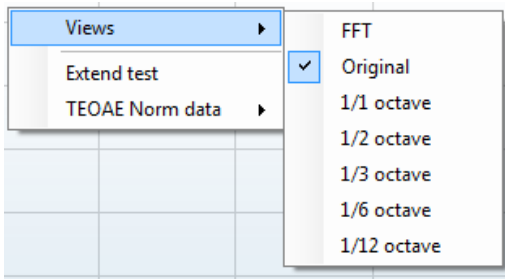

Η τιμή του **SNR (λόγος σήματος προς θόρυβο)** εμφανίζεται στο πλαίσιο κάθε ζώνης συχνοτήτων που υποβάλλεται σε δοκιμή και υπολογίζεται σε dB.

Με κατάδειξη του **ποντικιού πάνω από** ζώνη συχνοτήτων εμφανίζονται λεπτομέρειες σχετικά με την εξελισσόμενη ή την ολοκληρωθείσα μέτρηση.

Το **σημάδι ελέγχου εύρεσης TE**, ένα μαύρο σημάδι ελέγχου, υποδεικνύει ότι η εν λόγω μέτρηση πληροί το καθορισμένο κριτήριο, ωστόσο η δοκιμή θα συνεχιστεί έως ότου εξαντληθεί ο χρόνος μέτρησης ή η δοκιμή διακοπεί με μη αυτόματο τρόπο.

Με κατάδειξη στο επιθυμητό γράφημα και έπειτα με χρήση του **τροχού κύλισης** στο ποντίκι δίνεται η δυνατότητα για **μεγέθυνση και σμίκρυνση** σε κάθε γράφημα.

Με δεξιό κλικ υπάρχει η δυνατότητα αλλαγής της προβολής του γραφήματος απόκρισης TE. Το αναπτυσσόμενο μενού παρέχει τις εξής επιλογές:

Η επιλογή View (Προβολή) επιτρέπει την αλλαγή ανάμεσα σε προβολή **Original (Αρχική)** σε **προβολή FFT, σε απεικόνιση ζώνης 1/1, 1/2, 1/3, 1/6 και 1/12** οκτάβας.

Η επιλογή Extend test (Παράταση δοκιμής) επιτρέπει τη συνέχιση της διεξαγωγής της δοκιμής αφού έχει ολοκληρωθεί η δοκιμή από μόνη της ή αφού διακοπεί με μη αυτόματο τρόπο. Ο μετρητής επανέρχεται στο 0 και αρχίζει να μετράει χωρίς χρονικό περιορισμό. Πατήστε **Stop** (Διακοπή) για να διακοπεί η δοκιμή. Η επιλογή Extend test (Παράταση δοκιμής) διατίθεται μόνο όταν το πρωτόκολλο δεν έχει ενεργοποιηθεί για PASS/REFER (ΕΠΙΤΥΧΗΣ/ΠΑΡΑΠΟΜΠΗ).

Το στοιχείο Norm data (Τυποποιημένα δεδομένα) επιτρέπει τη μεταβολή των τυποποιημένων δεδομένων TE που απεικονίζονται στο γράφημα απόκρισης TE.



Εμφανίζονται η **κυματομορφή απόκρισης** μαζί με το **παράθυρο καταγραφής** και την περιοχή **αναπαραγωγιμότητας απόκρισης**.

Τα βέλη υποδεικνύουν την ώρα έναρξης και λήξης του **παραθύρου καταγραφής**. Η περιοχή έξω από το παράθυρο καταγραφής εμφανίζεται ως μη διαθέσιμη. Ο χρόνος έναρξης και λήξης του **παραθύρου καταγραφής** μπορεί να μεταβληθεί πριν από την εκκίνηση της δοκιμής αν μετακινήσετε τα βέλη στο γράφημα με το ποντίκι.

Η **περιοχή του παραθύρου αναπαραγωγιμότητας κυματομορφής** υποδεικνύεται από **μαύρη γραμμή** στον άξονα χ. Μόνο η κυματομορφή εντός αυτής της περιοχής λαμβάνεται υπόψη για τον υπολογισμό του **ποσοστού αναπαραγωγιμότητας κυματομορφής**.

Με κλικ στους γαλάζιους ή μοβ κύκλους στο άκρο κάθε κυματομορφής και με μετακίνηση του ποντικιού, επιτρέπεται ο διαχωρισμός των καμπυλών εντός του γραφήματος

Με δεξιά κλικ στο **γράφημα κυματομορφής απόκρισης** επιτρέπεται η μεταβολή της προβολής.

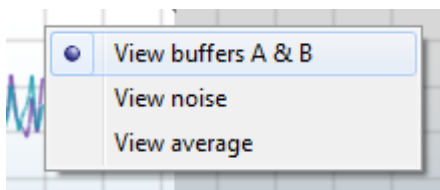

Η **επιλογή View buffers A & B** (Προβολή ενδιάμεσων καταχωρητών A & B) είναι η προεπιλεγμένη προβολή, η οποία παρουσιάζει τις δύο υπερτιθέμενες κυματομορφές OAE.

Η **επιλογή View noise** (Προβολή θορύβου) παρουσιάζει τον θόρυβο στην κυματομορφή (Θόρυβος = ενδιάμεσος καταχωρητής A – ενδιάμεσος καταχωρητής B).

Η **επιλογή View average** (Προβολή μέσου όρου) παρουσιάζει τον μέσο όρο των κυματομορφών A και B.

Average stimulus level	-	
Stimulus type	-	
Stimulus stability	-	
No. of accepted sweeps	-	(240)
No. of rejected sweeps	-	
Response reproducibility	-	(80)
Total OAE	-	(0)
A & B mean	-	
A - B diff	-	
MEP	-	
No. of detected bands	-	

Οι **ελάχιστες απαιτήσεις δοκιμής**, όπως ορίζονται στο πρωτόκολλο, εμφανίζονται δίπλα από ορισμένα από τα αντικείμενα στον πίνακα **Test summary** (Σύνοψη δοκιμής). Αυτοί οι **αριθμοί σε παρενθέσεις** αλλάζουν σε **σημάδι ελέγχου** όταν η ελάχιστη απαίτηση έχει ικανοποιηθεί κατά τη διεξαγωγή της δοκιμής.

Frequency (kHz)	TE level (dB SPL)	Noise (dB SPL)	SNR	Detected
1.00	7.7	-5.3	13.0	✓
1.50	7.3	-4.3	11.6	✓
2.00	-2.8	-8.9	6.1	✓
3.00	7.0	-6.0	13.0	✓
4.00	6.2	-7.8	14.0	✓

Ο πίνακας **Band Summary** (Σύνοψη ζωνών) παρουσιάζει τις συχνότητες δοκιμής, το επίπεδο TE, τον Θόρυβο, τον SNR. Η στήλη **Detected** (Ανιχνεύτηκε) παρουσιάζει σημάδι ελέγχου όταν η καθορισμένη συχνότητα έχει ικανοποιήσει τα κριτήρια, όπως αυτά έχουν οριστεί στο πρωτόκολλο.

Οι τιμές για Επίπεδο TE, Θόρυβο και SNR στρογγυλοποιούνται με βάση τα ανεπεξέργαστα δεδομένα. Ως εκ τούτου, η υπολογισθείσα τιμή SNR που εμφανίζεται μπορεί να μην ισούται πάντα με τη διαφορά που προκύπτει από την αφαίρεση της τιμής Θορύβου από το Επίπεδο TE.



PASS

REFER

INCOMPLETE

Τα **Αποτελέσματα εξέτασης** μπορούν να είναι PASS, REFER ή INCOMPLETE (ΕΠΙΤΥΧΗΣ, ΠΑΡΑΠΟΜΠΗ ή ΑΤΕΛΗΣ) και αναγράφονται πάνω από τη μέτρηση μόλις καταστεί διαθέσιμο το αποτέλεσμα. Αν το πλαίσιο ελέγχου “Enabled Pass/Refer” (Ενεργοποίηση Επιτυχούς/Παραπομπής) δεν έχει οριστεί για το επιλεγμένο πρωτόκολλο, δε θα εμφανιστεί σήμανση.

Η στατιστική σημασία του ανιχνευόμενου αποτελέσματος εξαρτάται από τον συνδυασμό των ακόλουθων ρυθμίσεων που καθορίζονται από τον χρήστη στη διαμόρφωση του πρωτοκόλλου: Χρόνος δοκιμής, Επίπεδο ερεθίσματος. SNR, Παράθυρο εγγραφής, Ελάχ. σύνολο ΟΑΕ, Ελάχ. αναπαραγωγικότητα, Ελάχ. επίπεδο TE, Αριθμός ζωνών που απαιτούνται για επιτυχή, Υποχρεωτικές ζώνες που απαιτούνται για επιτυχή.



8.6 Χρήση του Print Wizard (Οδηγός Εκτύπωσης)

Στο στοιχείο Print Wizard (Οδηγός Εκτύπωσης) έχετε τη δυνατότητα να προσαρμόσετε πρότυπα εκτύπωσης τα οποία μπορούν να συνδεθούν με μεμονωμένα πρωτόκολλα για γρήγορη εκτύπωση. Το στοιχείο Print Wizard (Οδηγός Εκτύπωσης) εντοπίζεται με δύο τρόπους.

- Αν θέλετε να δημιουργήσετε πρότυπο για γενική χρήση, ή να επιλέξετε κάποιο ήδη υπάρχον για εκτύπωση: Μεταβείτε στο **Menu | Print | Print wizard...** (Μενού | Εκτύπωση | Οδηγός Εκτύπωσης) σε οποιαδήποτε από τις καρτέλες του Eclipse Suite (IMP, DPOAE, TEOAE ή ABRIS).
- Αν θέλετε να δημιουργήσετε πρότυπο ή να επιλέξετε ένα ήδη υπάρχον για να το συνδέσετε με συγκεκριμένο πρωτόκολλο: Μεταβείτε στην καρτέλα Module [Μονάδα] (IMP, DPOAE, TEOAE ή ABRIS) που σχετίζεται με το εν λόγω πρωτόκολλο και επιλέξτε **Menu | Setup | Protocol setup** (Μενού | Ρύθμιση | Ρύθμιση πρωτοκόλλου). Επιλέξτε το συγκεκριμένο πρωτόκολλο από το αναπτυσσόμενο μενού και επιλέξτε το στοιχείο **Print Wizard** (Οδηγός Εκτύπωσης) στο κάτω μέρος του παραθύρου.

Τώρα το παράθυρο **Print Wizard** (Οδηγός Εκτύπωσης) ανοίγει και εμφανίζει τις εξής πληροφορίες και λειτουργίες:

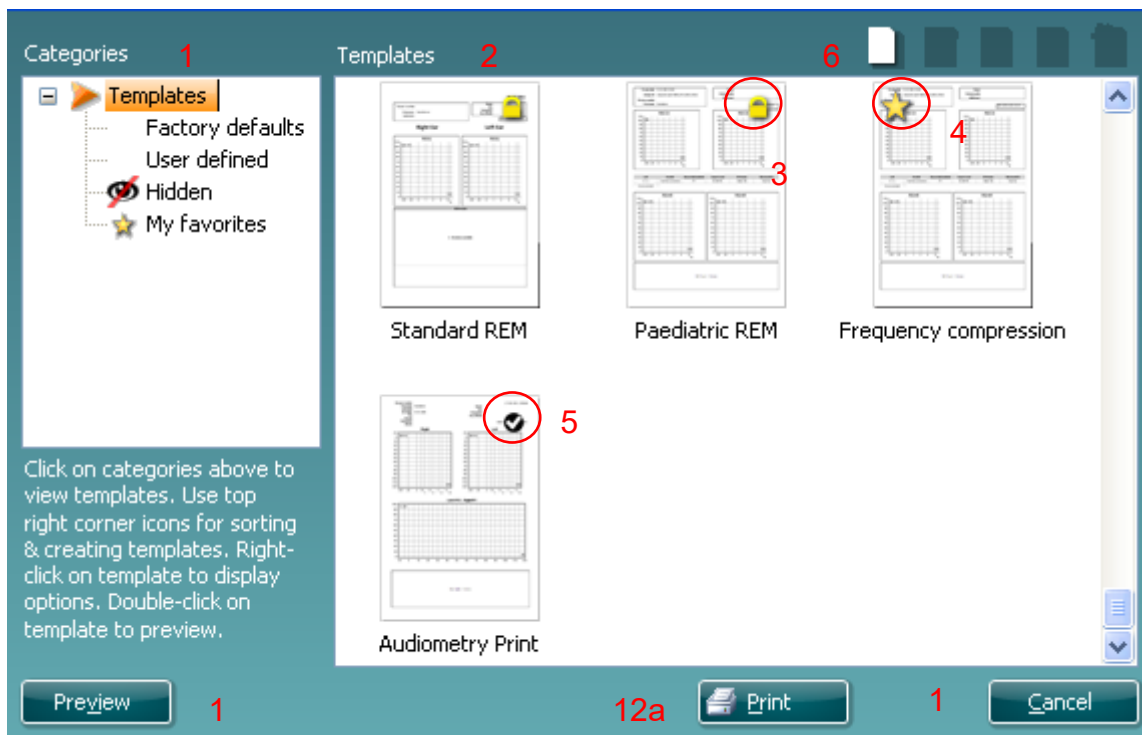

- Κάτω από το στοιχείο **Categories** (Κατηγορίες) μπορείτε να επιλέξετε
 - **Templates** (Πρότυπα) για να εμφανίσετε όλα τα διαθέσιμα πρότυπα
 - **Factory defaults** (Εργοστασιακές προεπιλογές) για να εμφανίσετε όλα τα τυπικά πρότυπα
 - **User defined** (Καθορισμένα από τον χρήστη) για να εμφανίσετε όλα τα προσαρμοσμένα πρότυπα

12b



- **Hidden** (Κρυφά) για να εμφανίσετε όλα τα κρυφά πρότυπα
 - **My favorites** (Τα αγαπημένα μου) για να εμφανίσετε μόνο όσα πρότυπα έχουν επισημανθεί ως αγαπημένα
- Τα διαθέσιμα πρότυπα από κάθε επιλεγμένη κατηγορία εμφανίζονται στην περιοχή προβολής **Templates** (Πρότυπα).



3. Τα προεπιλεγμένα πρότυπα του κατασκευαστή διακρίνονται από το εικονίδιο του λουκέτου. Φροντίζουν να έχετε πάντα στη διάθεσή σας τυπικά πρότυπα και να μην χρειάζεται να δημιουργήσετε προσαρμοσμένα. Ωστόσο, αν υποβληθούν σε επεξεργασία σύμφωνα με τις εκάστοτε προσωπικές προτιμήσεις θα πρέπει να αποθηκευτούν με νέο όνομα
Τα Καθορισμένα/δημιουργημένα από τον χρήστη πρότυπα μπορούν να οριστούν ως **Read-only** (Μόνο για ανάγνωση - εμφανίζουν εικονίδιο λουκέτου), κάνοντας δεξιό κλικ στο πρότυπο και επιλέγοντας το στοιχείο **Read-only** (Μόνο για ανάγνωση) από την αναπτυσσόμενη λίστα. **Η κατάσταση Read-only** (Μόνο για ανάγνωση) μπορεί επίσης να καταργηθεί από τα πρότυπα που είναι **User defined** (Καθορισμένα από τον χρήστη) ακολουθώντας τα εξής βήματα.
4. Τα πρότυπα που έχουν προστεθεί στην κατηγορία **My favorites** (Τα αγαπημένα μου) επισημαίνονται με ένα αστέρι. Όταν προσθέτετε πρότυπα στην κατηγορία **My favorites** (Τα αγαπημένα μου) μπορείτε να προβάλλετε γρήγορα τα πρότυπα που χρησιμοποιούνται πιο συχνά.
5. Το πρότυπο που συνδέεται με το επιλεγμένο πρωτόκολλο όταν εισέρχεστε στον οδηγό εκτύπωσης μέσω του παραθύρου του **IMP440**, **ABRIS440**, **DPOAE440** ή **TEOAE440** διακρίνεται από το σημάδι ελέγχου.
6. Πατήστε το κουμπί **New Template** (Νέο πρότυπο) για να ανοίξετε νέο κενό πλήκτρο.
7. Επιλέξτε ένα από τα υφιστάμενα πρότυπα και πατήστε το κουμπί **Edit Template** (Επεξεργασία προτύπου) για να τροποποιήσετε την επιλεγμένη διάταξη.
8. Επιλέξτε ένα από τα υφιστάμενα πρότυπα και πατήστε το κουμπί **Delete Template** (Διαγραφή προτύπου) για να διαγράψετε το επιλεγμένο πρότυπο. Θα σας ζητηθεί να επιβεβαιώσετε ότι επιθυμείτε να διαγράψετε το πρότυπο.
9. Επιλέξτε ένα από τα υφιστάμενα πρότυπα και πατήστε το κουμπί **Hide Template** (Απόκρυψη προτύπου) για να αποκρύψετε το επιλεγμένο πρότυπο. Το πρότυπο θα είναι πλέον ορατό μόνο όταν επιλέγεται το στοιχείο **Hidden** (Κρυφά) στην ενότητα **Categories** (Κατηγορίες). Για να καταργήσετε την απόκρυψη του προτύπου, επιλέξτε το στοιχείο **Hidden** (Κρυφά) στην ενότητα **Categories** (Κατηγορίες), κάντε δεξιό κλικ στο επιθυμητό πρότυπο και επιλέξτε το στοιχείο **View/Show** (Προβολή/Εμφάνιση).
10. Επιλέξτε ένα από τα υφιστάμενα πρότυπα και πατήστε το κουμπί **My Favorites** (Τα αγαπημένα μου) για να επισημάνετε το πρότυπο ως αγαπημένο. Το πρότυπο θα μπορεί πλέον να βρεθεί όταν επιλέγεται το στοιχείο **My Favorites** (Τα αγαπημένα μου) στην ενότητα **Categories** (Κατηγορίες). Για να αφαιρέσετε πρότυπο που έχει επισημανθεί με αστέρι από την κατηγορία **My Favorites** (Τα αγαπημένα μου), επιλέξτε το πρότυπο και πατήστε το κουμπί **My Favorites** (Τα αγαπημένα μου).
11. Επιλέξτε ένα από τα πρότυπα και πατήστε το κουμπί **Preview** (Προεπισκόπηση) για προεπισκόπηση εκτύπωσης του προτύπου στην οθόνη.
12. Ανάλογα με ποιον τρόπο βρεθήκατε στο Print Wizard (Οδηγός Εκτύπωσης), θα έχετε τη δυνατότητα να πατήσετε
 - a. **Print** (Εκτύπωση) για χρήση του επιλεγμένου προτύπου για εκτύπωση ή να πατήσετε
 - b. **Select** (Επιλογή) για να χρησιμοποιήσετε το επιλεγμένο πρότυπο στο πρωτόκολλο από το οποίο εισήλθατε στο Print Wizard (Οδηγός Εκτύπωσης).
13. Για να κλείσετε το Print Wizard (Οδηγός Εκτύπωσης) χωρίς επιλογή ή αλλαγή προτύπου πατήστε **Cancel** (Άκυρο).



Με δεξιό κλικ σε συγκεκριμένο πρότυπο εμφανίζεται αναπτυσσόμενο μενού που παρέχει εναλλακτική μέθοδο για την εκτέλεση των επιλογών που αναφέρθηκαν παραπάνω:

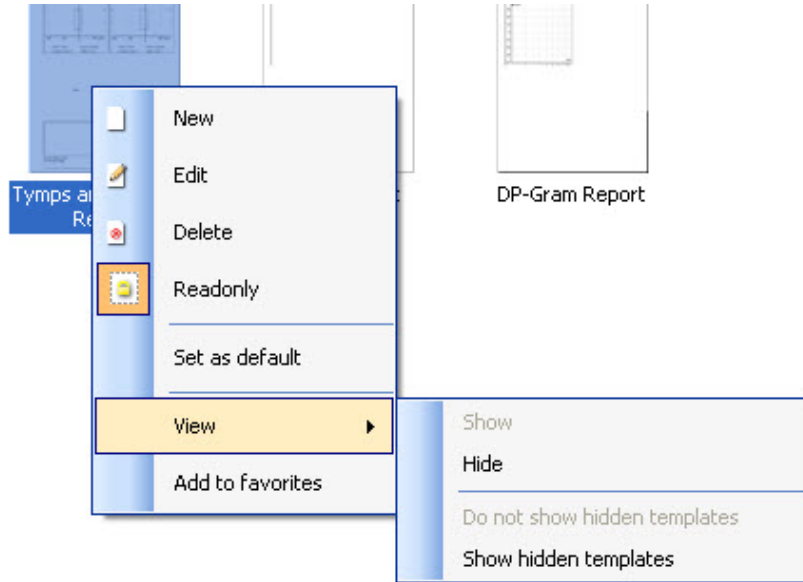

Αναλυτικότερες πληροφορίες σχετικά με το Print Wizard (Οδηγός Εκτύπωσης) θα βρείτε στο έγγραφο Πρόσθετες πληροφορίες Eclipse.



9 Οδηγίες λειτουργίας ABRIS

9.1 Χρήση της μονάδας ABRIS



1. Θα πρέπει να αποφεύγεται κάθε επαφή με αγώγιμα τμήμα των ηλεκτροδίων και των συνδέσμων τους, όπως το ηλεκτρόδιο ουδετέρου και άλλα αγώγιμα τμήματα όπως η γείωση.
2. Πριν από την καταγραφή ελέγξτε τις ρυθμίσεις και βεβαιωθείτε ότι το επίπεδο ερεθίσματος και ο μορφοτροπέας που θα χρησιμοποιηθούν είναι σωστά επειδή μπορεί κάποιος χειριστής ή άλλο άτομο να έχει αλλάξει ή διαγράψει τη ρύθμιση του πρωτοκόλλου. Κατά την καταγραφή, το επίπεδο του ερεθίσματος και ο μορφοτροπέας εμφανίζονται στη περιβάλλον εργασίας χρήστη.
3. Αν το σύστημα δεν έχει χρησιμοποιηθεί για αρκετό καιρό, ο χειριστής θα πρέπει να επιθεωρήσει τους μορφοτροπέες (π.χ. να ελέγξει το σωλήνα σιλικόνης του ένθετου ακουστικού για ρωγμές) και τα ηλεκτρόδια (π.χ. να ελέγξει την ημερομηνία λήξης των αναλώσιμων ηλεκτροδίων, να ελέγξει τα καλώδια για φθορές) ώστε να βεβαιωθεί ότι το σύστημα είναι έτοιμο για την έναρξη της δοκιμής και την παροχή αποτελεσμάτων ακριβείας.
4. Θα πρέπει να χρησιμοποιείται αποκλειστικά γέλη ηλεκτροδίου που προορίζεται για ηλεκτροεγκεφαλογραφία. Όσον αφορά τη χρήση της γέλης, ακολουθήστε τις οδηγίες του παρασκευαστή.

NOTICE

1. Το σύστημα Eclipse αποτελείται από πίνακα εισόδου 2 καναλιών, με τον οποίο ο χρήστης μπορεί να δημιουργήσει μετρήσεις και για τα δύο αυτιά χωρίς εναλλαγή ηλεκτροδίων.
2. Σε περίπτωση που οι μύες του ασθενούς δεν είναι χαλαροί, ειδικά στην περιοχή του λαιμού, του αυχένα και των ώμων, η ποιότητα των καταγραφών μπορεί να είναι κακή ή να απορριφθεί εξ ολοκλήρου. Ίσως χρειαστεί να περιμένετε μέχρι να χαλαρώσει ο ασθενής και μετά να συνεχίσετε τη δοκιμή.

9.2 Τοποθέτηση ηλεκτροδίων

Όλες οι υποδοχές στο συνδετήρα καλωδίων που συνδέεται με τον προενισχυτή πρέπει να διαθέτουν συνδεδεμένο καλώδιο ηλεκτροδίου και να συνδέονται με τον ασθενή μέσω των ηλεκτροδίων. Αν κάποια υποδοχή παραμείνει ανοιχτή ή αν κάποιο καλώδιο δε συνδεθεί με τον ασθενή μέσω ηλεκτροδίου, θα προκύψει απόρριψη και η δοκιμή δε θα είναι εφικτή. Για τον καθορισμό της απόρριψης αξιολογούνται τόσο το ομοπλάγιο όσο και το αντίπλευρο EEG.



9.3 Έλεγχος εμπέδησης



Πατήστε το κουμπί Imp. και στρέψτε το ρυθμιστικό τελείως δεξιόστροφα.



Στρέψτε αργά το ρυθμιστικό αριστερόστροφα



Η λυχνία για κάθε ηλεκτρόδιο θα γίνει από κόκκινη πράσινη καθώς βρίσκεται η εμπέδηση για κάθε ηλεκτρόδιο.



Πατήστε το κουμπί Imp. για έξοδο από τον τρόπο λειτουργίας εμπέδησης πριν από τη δοκιμή.

9.4 Δοκιμή Ανακύκλωσης (LBK15)

Η μονάδα LBK15 δεν είναι έγκυρη για τη διενέργεια λειτουργικού ελέγχου σε ABRIS λόγω της φύσης του αλγορίθμου ABRIS. Για λειτουργικές δοκιμές (ανίχνευση εσφαλμένων επιτυχιών), ο ασθενής πρέπει να συνδεθεί με ηλεκτρόδια, σε περίπτωση που δεν υπάρχει ερέθισμα (αποσυνδεδεμένος μορφοτροπέας).



9.5 Οθόνη Test ABRIS (Δοκιμή ABRIS)

Στην ενότητα που ακολουθεί περιγράφονται τα στοιχεία της οθόνης δοκιμής.

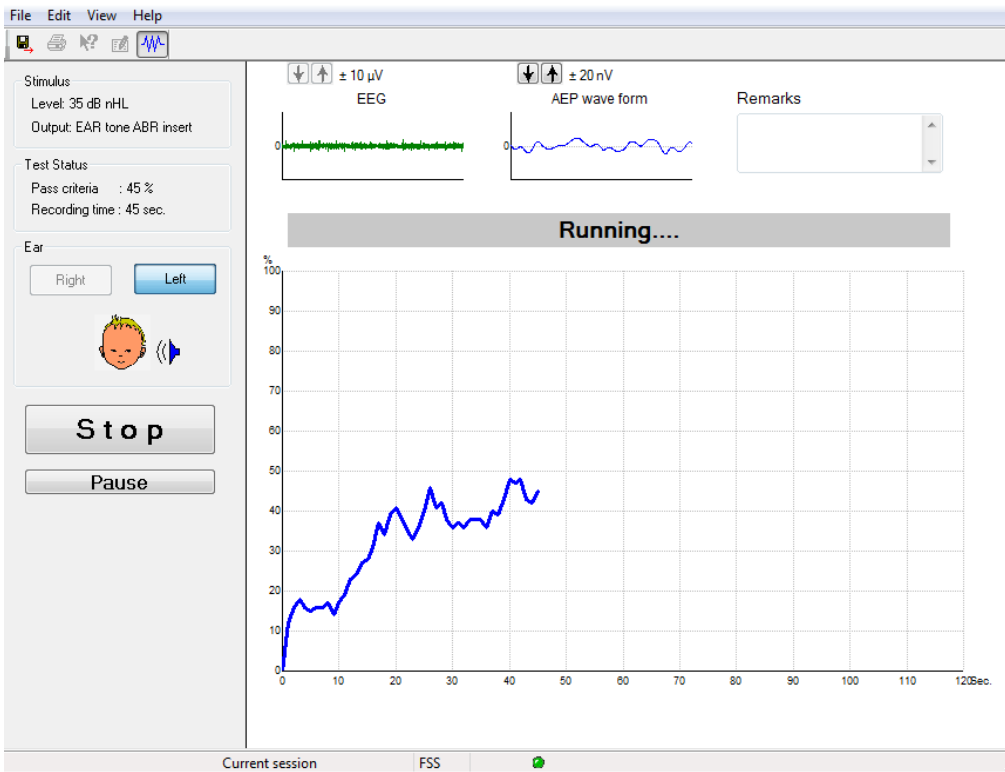

9.5.1 Στοιχεία κύριου μενού

File Edit View Help

Το στοιχείο **File (Αρχείο)** παρέχει πρόσβαση στα στοιχεία **System setup (Ρύθμιση συστήματος)**, **Print... (Εκτύπωση...)**, **Print preview (Προεπισκόπηση εκτύπωσης)**, **Print setup (Ρύθμιση εκτύπωσης)** και **Exit (Έξοδος)**.

1. Μπείτε στο **System setup (Ρύθμιση συστήματος)** για δημιουργία ή επεξεργασία υφιστάμενων πρωτοκόλλων.
2. Επιλέξτε **Print...** (Εκτύπωση...) ή χρησιμοποιήστε το συνδυασμό πλήκτρων **Ctrl+P** για να εκτυπώσετε όλες τις σελίδες της αναφοράς.
3. Επιλέξτε **Print preview (Προεπισκόπηση εκτύπωσης)** για προεπισκόπηση της εκτύπωσης της αναφοράς.
4. Επιλέξτε **Print setup (Ρύθμιση εκτύπωσης)** για να επιλέξετε τις ρυθμίσεις του εκτυπωτή.
5. Επιλέξτε **Exit (Έξοδος)** για να βγείτε από το λογισμικό EP15/25.

Το στοιχείο **Edit (Επεξεργασία)** παρέχει πρόσβαση στις επιλογές **delete right (διαγραφή δεξιού)**, **delete left (διαγραφή αριστερού)** και **delete right + left (διαγραφή δεξιού + αριστερού)**.

1. Επιλέξτε **delete right (διαγραφή δεξιού)** για να διαγράψετε τη μέτρηση του δεξιού αυτιού.
2. Επιλέξτε **delete left (διαγραφή αριστερού)** για να διαγράψετε τη μέτρηση του αριστερού αυτιού.
3. Επιλέξτε **delete right + left (διαγραφή δεξιού + αριστερού)** για να διαγράψετε τις μετρήσεις και για τα δύο αυτιά.



Το στοιχείο **View** (Προβολή) παρέχει πρόσβαση στο στοιχείο **EEG**.

1. Η κατάργηση ορισμού της επιλογής **EEG** αποκρύπτει τις **κυματομορφές EEG και ΑΕΡ** και εμφανίζει τη **Γραμμή θορύβου EEG**.

Το στοιχείο **Help (Βοήθεια)** παρέχει πρόσβαση στο στοιχείο **About... (Πληροφορίες...)**.

1. Ορίστε την επιλογή **About ABRIS...** (Πληροφορίες για ABRIS...) για πρόσβαση σε πληροφορίες σχετικά με τον αριθμό έκδοσης του λογισμικού και το κλειδί της άδειας χρήσης.

9.5.2 Προβολή ιστορικού περιόδων λειτουργίας

Με τα πλήκτρα PgUp και PgDn στο πληκτρολόγιο πλοηγηθείτε στο ιστορικό περιόδων λειτουργίας.

Όταν ανοιχτεί κάποια συγκεκριμένη περίοδος λειτουργίας από το ημερολόγιο της βάσης δεδομένων, η λειτουργία PgUp/PgDn δε διατίθεται.

9.5.3 Αποθήκευση και Έξοδος



Το εικονίδιο Αποθήκευση και Έξοδος αποθηκεύει την τρέχουσα περίοδο δοκιμής και τερματίζει το λογισμικό. Αν δεν καταγράφηκαν δεδομένα, η περίοδος δοκιμής δεν αποθηκεύεται.

Για τερματισμό χωρίς αποθήκευση, πατήστε στο κόκκινο 'X' στην πάνω δεξιά γωνία της οθόνης.

9.5.4 Εκτύπωση



Το εικονίδιο Εκτύπωση εκτυπώνει την αναφορά για την επιλεγμένη περίοδο λειτουργίας.

9.5.5 Ηλεκτρονική Βοήθεια



Πατήστε στο εικονίδιο Ηλεκτρονικής Βοήθειας και μετά καταδείξτε/πατήστε το στοιχείο για το οποίο θέλετε περαιτέρω πληροφορίες. Αν διατίθεται σχετική βοήθεια, θα ανοίξει ένα παράθυρο για να παρουσιάσει τις συναφείς πληροφορίες.

9.5.6 Αναφορές



Το εικονίδιο Αναφορά ανοίγει την εφαρμογή επεξεργασίας αναφορών για επιλογή πρότυπου έτοιμης αναφοράς, ή για επεξεργασία ή σύνταξη νέας αναφοράς για την επιλεγμένη περίοδο λειτουργίας.

9.5.7 Προβολή EEG ή Γραμμής θορύβου



Πατήστε το εικονίδιο Προβολή EEG/Γραμμής θορύβου για να ορίσετε τις κυματομορφές EEG και ΑΕΡ ή τη Γραμμή θορύβου EEG.



9.5.8 Παράθυρο Stimulus (Ερέθισμα)

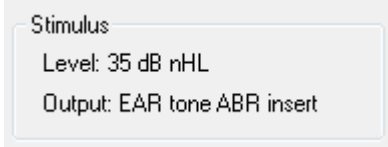

Εμφανίζει το επίπεδο Ερεθίσματος σε dB nHL και τον Μορφοτροπέα που χρησιμοποιείται για τη δοκιμή.

9.5.9 Παράθυρο Test Status (Κατάσταση δοκιμής)

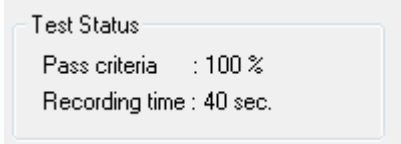

Εμφανίζει την κατάσταση των κριτηρίων Επιτυχούς και τον χρόνο Καταγραφής κατά τη δοκιμή και μετά από αυτή.

9.5.10 Ear (Αυτί)



Υποδεικνύει ποιο αυτί υποβάλλεται σε δοκιμή.



9.6 Διενέργεια καταγραφής ABRIS

9.6.1 Διαδικασία Έναρξης και Παύσης Δοκιμής



Πατήστε το κουμπί **Start** (Έναρξη) για να ξεκινήσετε τη δοκιμή.
Πατήστε το **Stop** (Διακοπή) για να διακοπεί η δοκιμή.
Πατήστε το **Pause** (Παύση) κατά τη δοκιμή για παύση της μέτρησης.
Πατήστε το **Resume** (Συνέχιση) για να συνεχίσετε τη δοκιμή.

9.6.2 Γράφημα EEG

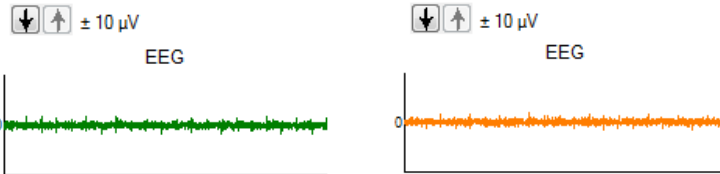

Εμφανίζει το τρέχον ανεπεξέργαστο EEG. Το γράφημα θα γίνεται πορτοκαλί ή κόκκινο όταν η μετρήσεις απορρίπτονται (υπερβολικά πολύς θόρυβος). Προσαρμόστε το επίπεδο απόρριψης χρησιμοποιώντας τα βέλη που βρίσκονται πάνω από το γράφημα EEG.

9.6.3 Γραμμή θορύβου EEG

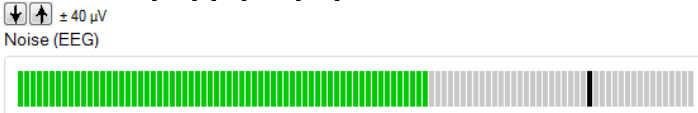

Υπάρχει η δυνατότητα εμφάνισης της Γραμμής θορύβου EEG αντί για το Γράφημα ανεπεξέργαστου EEG. Όταν ο θόρυβος είναι κάτω από τη μαύρη γραμμή, ο μετρητής VU είναι πράσινος. Όταν ο μετρητής VU γίνεται κόκκινος, αυτό υποδεικνύει ότι ο θόρυβος είναι εξαιρετικά υψηλός (κακή επαφή ηλεκτροδίου ή ανήσυχος βρέφος). Προσαρμόστε το επίπεδο απόρριψης χρησιμοποιώντας τα βέλη που βρίσκονται πάνω από τη Γραμμή θορύβου EEG.

9.6.4 Κυματομορφή AEP

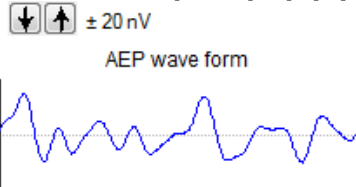

Η κυματομορφή AEP εμφανίζεται κατά τη δοκιμή. Λόγω της φύσης του ερεθίσματος και του αλγορίθμου (ASSR), δεν υπάρχει η δυνατότητα αντιπαραβολής με τις παραδοσιακές κυματομορφές ABR.



9.6.5 Πλαίσιο Remarks (Παρατηρήσεις)

Remarks

Προσθέστε παρατηρήσεις για την περίοδο δοκιμής στο πλαίσιο Remarks (Παρατηρήσεις).

9.6.6 Γραμμή κατάστασης

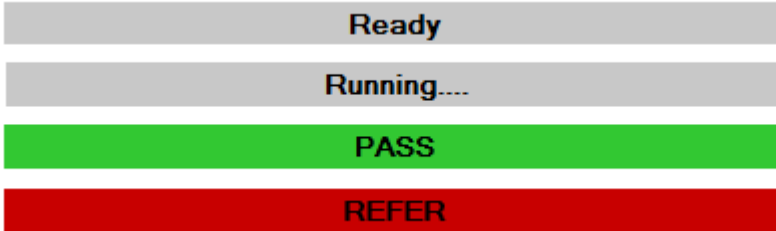

Η γραμμή κατάστασης εμφανίζει την κατάσταση της δοκιμής ABR:

- Ready (Έτοιμη - πριν από τη δοκιμή)
- Running (Σε εξέλιξη - κατά τη διάρκεια της δοκιμής)
- Pass (Επιτυχής - όταν ολοκληρωθεί η δοκιμή)
- Refer (Παραπομπή - όταν ολοκληρωθεί η δοκιμή)

9.6.7 Καμπύλη απόκρισης ABRIS

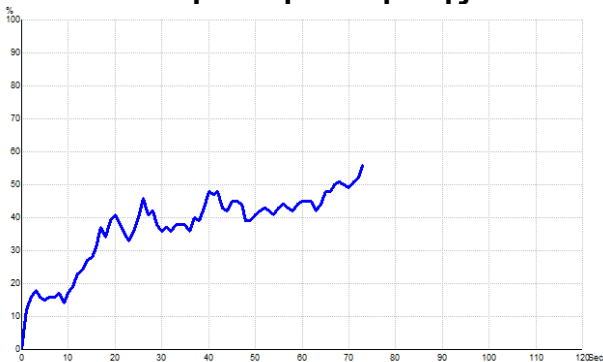

Η καμπύλη απόκρισης υποδεικνύει την κατάσταση της δοκιμής σε χρονικό πλαίσιο. Όταν η καμπύλη απόκρισης φτάσει τη γραμμή του 100% προτού εξαντληθεί η δοκιμή (120 δευτερόλεπτα), η ένδειξη επιτυχής εμφανίζεται στη γραμμή κατάστασης πάνω από την καμπύλη. Αν δε φτάσει τη γραμμή ανίχνευσης του 100% μέσα στα 120 δευτερόλεπτα, εμφανίζεται η ένδειξη Refer (Παραπομπή).



9.7 Συντομεύσεις Η/Υ

Συντόμευση	Περιγραφή
F1	Βοήθεια
F2	Έναρξη / Διακοπή δοκιμής
F3	Αλλαγή αυτιού
F4	Παύση / Συνέχιση δοκιμής
F5	Αλλαγή προβολής (προηγμένη/απλή)
F7	Αναφορά
F8	Εκτύπωση περιόδου λειτουργίας
Ctrl L	Επιλογή αριστερού
Ctrl R	Επιλογή δεξιού
Ctrl P	Εκτύπωση περιόδου λειτουργίας
Shift F1	Σχετική βοήθεια
Alt X	Αποθήκευση και Έξοδος
Page down (Επόμενη σελίδα)	Μετακίνηση προς τα πίσω στο ιστορικό των περιόδων λειτουργίας
Page up (Προηγούμενη σελίδα)	Μετακίνηση εμπρός στο ιστορικό των περιόδων λειτουργίας
Home	Επιστροφή στην τρέχουσα περίοδο λειτουργίας.
End	Μετάβαση στην παλαιότερη περίοδο λειτουργίας του ιστορικού

9.8 Αφαιρούμενα τμήματα

- Λογισμικό ABRIS
- Εγχειρίδια λειτουργίας, Εγχειρίδιο CE
- Προενισχυτής και Ένθετα Ακουστικά EARTone ABR
- Το Eclipse καθώς και το λογισμικό OtoAccess® (εφόσον για το λογισμικό δεν έχει γίνει παραγγελία ως πακέτο αναβάθμισης υφιστάμενου συστήματος EP15/25/DPOAE ή TEOAE).



10 Οδηγίες λειτουργίας ASSR

10.1 Χρήση της μονάδας ASSR



1. Θα πρέπει να αποφεύγεται κάθε επαφή με αγώγιμα τμήμα των ηλεκτροδίων και των συνδέσμων τους, όπως το ηλεκτρόδιο ουδετέρου και άλλα αγώγιμα τμήματα όπως η γείωση.
2. Πριν από την καταγραφή ελέγξτε τις ρυθμίσεις και βεβαιωθείτε ότι ο ρυθμός ερεθίσματος και το επίπεδο ερεθίσματος που θα χρησιμοποιηθούν είναι σωστά επειδή μπορεί κάποιος χειριστής ή άλλο άτομο να έχει αλλάξει ή διαγράψει τη ρύθμιση του πρωτοκόλλου. Κατά την καταγραφή, ο ρυθμός και το επίπεδο του ερεθίσματος εμφανίζονται στη περιβάλλον εργασίας χρήστη.
3. Αν το σύστημα δεν έχει χρησιμοποιηθεί για αρκετό καιρό, ο χειριστής θα πρέπει να επιθεωρήσει τους μορφοτροπίες (π.χ. να ελέγξει το σωλήνα σιλικόνης του ένθετου ακουστικού για ρωγμές) και τα ηλεκτρόδια (π.χ. να ελέγξει την ημερομηνία λήξης των αναλώσιμων ηλεκτροδίων, να ελέγξει τα καλώδια για φθορές) ώστε να βεβαιωθεί ότι το σύστημα είναι έτοιμο για την έναρξη της δοκιμής και την παροχή αποτελεσμάτων ακριβείας.
4. Θα πρέπει να χρησιμοποιείται αποκλειστικά γέλη ηλεκτροδίου που προορίζεται για ηλεκτροεγκεφαλογραφία. Όσον αφορά τη χρήση της γέλης, ακολουθήστε τις οδηγίες του παρασκευαστή.
5. Η παρουσία εμβόης, υπερακουσίας ή άλλης ευαισθησίας σε οξείς ήχους ενδέχεται να αποτελεί αντένδειξη για την εξέταση όταν χρησιμοποιούνται ερεθίσματα μεγάλης έντασης.

NOTICE

1. Το σύστημα Eclipse αποτελείται από πίνακα εισόδου 2 καναλιών, με τον οποίο ο χρήστης μπορεί να δημιουργήσει μετρήσεις και για τα δύο αυτιά χωρίς εναλλαγή ηλεκτροδίων.

Σε περίπτωση που οι μύες του ασθενούς δεν είναι χαλαροί, ειδικά στην περιοχή του λαιμού, του αυχένα και των ώμων, η ποιότητα των καταγραφών μπορεί να είναι κακή ή να απορριφθεί εξ ολοκλήρου. Ίσως χρειαστεί να γίνει υπόδειξη στον ασθενή για να χαλαρώσει και έπειτα να συνεχιστεί η εξέταση όταν οι μύες θα έχουν χαλαρώσει.



10.2 Προετοιμασίες πριν από τη Δοκιμή ASSR

Για αξιόπιστα και έγκυρα αποτελέσματα δοκιμής, αυτό που προέχει είναι η καλή προετοιμασία του ασθενούς για τη δοκιμή.

10.3 Προετοιμασίες πριν από τη Δοκιμή

10.3.1 Προετοιμασία του δέρματος

Φροντίστε να αποφύγετε την εφαρμογή της ακόλουθης διαδικασίας σε ασθενείς για τους οποίους δεν είναι κατάλληλη.

NOTICE

Η μονάδα LBK15 δεν είναι κατάλληλη για λειτουργικό έλεγχο σε ASSR και ABRIS

Οι θέσεις των ηλεκτροδίων πρέπει να προετοιμαστούν και να καθαριστούν ώστε να επιτευχθεί η αποδεκτά χαμηλή εμπέδηση του δέρματος. Για τον σκοπό αυτό στο εμπόριο διατίθεται μια μεγάλη ποικιλία πολτών για ηλεκτρόδια. Έχετε υπόψη ότι υπάρχουν δύο διαφορετικοί τύποι πολτού για ηλεκτρόδια: Ο ένας απομακρύνει με τρίψιμο το εξωτερικό λεπτό στρώμα της επιδερμίδας και ο άλλος είναι ηλεκτρικά αγώγιμος πολτός που χρησιμοποιείται για τη συγκόλληση ηλεκτροδίων πολλαπλών χρήσεων. Μόνος ο πρώτος τύπος μπορεί να χρησιμοποιηθεί για την προετοιμασία του δέρματος (μπορείτε να νιώσετε τη λειαντική υφή αυτού του τύπου πολτού όταν τον τρίβετε στα δάχτυλά σας).

Όταν το τρίψιμο του δέρματος με τον πολτό προετοιμασίας είναι καλό και σχολαστικό, μπορεί να προκληθεί ελαφριά κοκκινίλα, αλλά έτσι θα εξασφαλιστεί η καλή εμπέδηση. **Τα νεογνά γενικά δεν χρειάζονται υπερβολική λείανση.**

Οι περισσότεροι γιατροί προτιμούν να καθαρίζουν τον πολτό με πανάκια εμποτισμένα σε οινόπνευμα. Έτσι εξασφαλίζεται μια πολύ καθαρή περιοχή που είναι εξαιρετικά κατάλληλη για το αυτοκόλλητο τμήμα του ηλεκτροδίου.

10.3.2 Η τοποθέτηση των ηλεκτροδίων

Αφού προετοιμάσετε το δέρμα, τοποθετήστε ένα ηλεκτρόδιο σε κάθε μαστοειδές (ο μπλε ακροδέκτης ηλεκτροδίου στην αριστερή πλευρά, ο κόκκινος στη δεξιά) ένα στην κορυφή ή στο όριο της τριχοφυΐας (λευκός ακροδέκτης ηλεκτροδίου) και τη σύνδεση της γείωσης (μαύρος) μπορείτε να την τοποθετήσετε χαμηλά στο μέτωπο ή στους κροτάφους. Η τοποθέτηση του ηλεκτροδίου γείωσης δεν είναι πολύ καίριας σημασίας.

Έχετε υπόψη ότι θα πρέπει να τοποθετηθούν και τα τέσσερα ηλεκτρόδια.

Τα ηλεκτρόδια που συνοδεύουν τη μονάδα είναι μίας χρήσης και είναι ήδη προετοιμασμένα με ηλεκτρικά αγώγιμο πολτό, επομένως δε χρειάζεται περαιτέρω προετοιμασία.

Σημείωση: Η τοποθέτηση του λευκού ηλεκτροδίου στην πραγματική κορυφή θα παράσχει κυματομορφές με υψηλότερες τιμές πλάτους κύματος. Για συναρμολόγηση στην πραγματική κορυφή διατίθενται κατάλληλα ειδικά ηλεκτρόδια.

Αν χρησιμοποιηθεί η διαδικασία της συνήθους και πολύ σταθερής τοποθέτησης στο όριο της τριχοφυΐας, μετακινήστε το ηλεκτρόδιο όσο πιο κοντά γίνεται στο όριο της τριχοφυΐας για ιδανικά αποτελέσματα.

10.3.3 Έλεγχος εμπέδησης

Αφού συνδεθούν τα ηλεκτρόδια στον ασθενή, θα πρέπει απαραίτητως να ελεγχθεί αν είναι αποδεκτή η εμπέδηση του δέρματος. Για ιδανικά αποτελέσματα, η εμπέδηση σε κάθε ηλεκτρόδιο θα πρέπει να είναι όσο πιο σταθμισμένη και χαμηλή γίνεται, κατά προτίμηση έως 5 kΩ.

Για να ελέγξετε τις τιμές εμπέδησης των ηλεκτροδίων, πατήστε το κουμπί IMP στον Προενισχυτή.

Στρέψτε το ρυθμιστικό έως το τέρμα δεξιόστροφα και μετά στρέψτε το αργά αριστερόστροφα. Κάθε λυχνία LED θα γίνει από **κόκκινη πράσινη** χρώμα καθώς εντοπίζεται η εμπέδηση για το εκάστοτε ηλεκτρόδιο. Η



τιμή εμπέδησης, η οποία αναγράφεται στον Προενισχυτή δε θα πρέπει να υπερβαίνει τα 5kΩ και κατά προτίμηση θα πρέπει να είναι περίπου η ίδια για όλα τα ηλεκτρόδια.

Αν η εμπέδηση σε ένα ή περισσότερα ηλεκτρόδια είναι υπερβολικά υψηλή, ίσως θα πρέπει να περιμένετε ένα-δύο λεπτά, καθώς η γέλη πάνω στο ηλεκτρόδιο τείνει να βελτιώνει την εμπέδηση με το δέρμα μετά από μερικά λεπτά.

Αν δε βελτιωθεί η κατάσταση, αφαιρέστε το ηλεκτρόδιο, επαναλάβετε τη διαδικασία προετοιμασίας του δέρματος και εφαρμόστε νέα ηλεκτρόδια στον ασθενή. Επιστρέψτε στον τρόπο λειτουργίας ERA πατώντας άλλη μια φορά στο κουμπί IMP στον Προενισχυτή.

Σημείωση:

Η εμπέδηση του ηλεκτροδίου της γείωσης δεν είναι πολύ καίριας σημασία για τη λήψη καλών αποτελεσμάτων. Ενδεχομένως να διευκολυνθείτε, εάν τοποθετήσετε το ηλεκτρόδιο της γείωσης πάνω από τη μύτη (κάτω από το ηλεκτρόδιο κορυφής), επειδή αυτή η θέση καθαρίζεται πολύ πιο εύκολα με τη γέλη λείανσης του δέρματος – πιο εύκολα από την παρειά που είναι πιο μαλακή.

Έχετε υπόψη ότι παρόλο που το σύστημα ελέγχου εμπέδησης έχει σχεδιαστεί για να υποδεικνύει άμεσα την εμπέδηση κάθε ηλεκτροδίου, η αλληλεξάρτηση μεταξύ των ηλεκτροδίων κατά τον έλεγχο της εμπέδησης είναι μικρή. Αυτό έχει ως αποτέλεσμα το Δεξιό ηλεκτρόδιο να εμφανίζει ένδειξη εμπέδησης ελαφρώς υψηλότερη από αυτήν που έχει πραγματικά, εφόσον το ηλεκτρόδιο γείωσης έχει υψηλή εμπέδηση.



10.4 Τοποθέτηση ηλεκτροδίων

Όλες οι υποδοχές στο συνδετήρα καλωδίων που συνδέεται με τον προενισχυτή πρέπει να διαθέτουν συνδεδεμένο καλώδιο ηλεκτροδίου και να συνδέονται με τον ασθενή μέσω των ηλεκτροδίων.

Αν κάποια υποδοχή παραμείνει ανοιχτή ή αν κάποιο καλώδιο δε συνδεθεί με τον ασθενή μέσω ηλεκτροδίου, θα προκύψει απόρριψη και η δοκιμή δε θα είναι εφικτή. Για τον καθορισμό της απόρριψης αξιολογούνται τόσο το ομοπλάγιο όσο και το αντίπλευρο EEG.

10.5 Έλεγχος εμπέδησης



Πατήστε το κουμπί Imp. και στρέψτε το ρυθμιστικό τελείως δεξιόστροφα.



Στρέψτε αργά το ρυθμιστικό αριστερόστροφα.



Η λυχνία για κάθε ηλεκτρόδιο θα γίνει από κόκκινη πράσινη καθώς βρίσκεται η εμπέδηση για κάθε ηλεκτρόδιο.



Πατήστε το κουμπί Imp. για έξοδο από τον τρόπο λειτουργίας εμπέδησης πριν από τη δοκιμή.

10.6 Δοκιμή Απόδοσης συστήματος / Ανακύκλωσης (LBK15)

Η μονάδα LBK15 δεν είναι έγκυρη για τη διενέργεια λειτουργικού ελέγχου σε ASSR λόγω της φύσης του αλγορίθμου ASSR. Για λειτουργικές δοκιμές (ανίχνευση εσφαλμένων επιτυχιών), ο ασθενής πρέπει να συνδεθεί με ηλεκτρόδια, σε περίπτωση που δεν υπάρχει ερέθισμα (αποσυνδεδεμένος μορφοτροπέας).



10.7 Η καρτέλα ASSR

Στην ενότητα που ακολουθεί περιγράφονται τα στοιχεία της καρτέλας **ASSR**.

Η **Καρτέλα ASSR** είναι το σημείο από το οποίο ξεκινάτε, παρακολουθείτε και ελέγχετε τη δοκιμή ASSR.

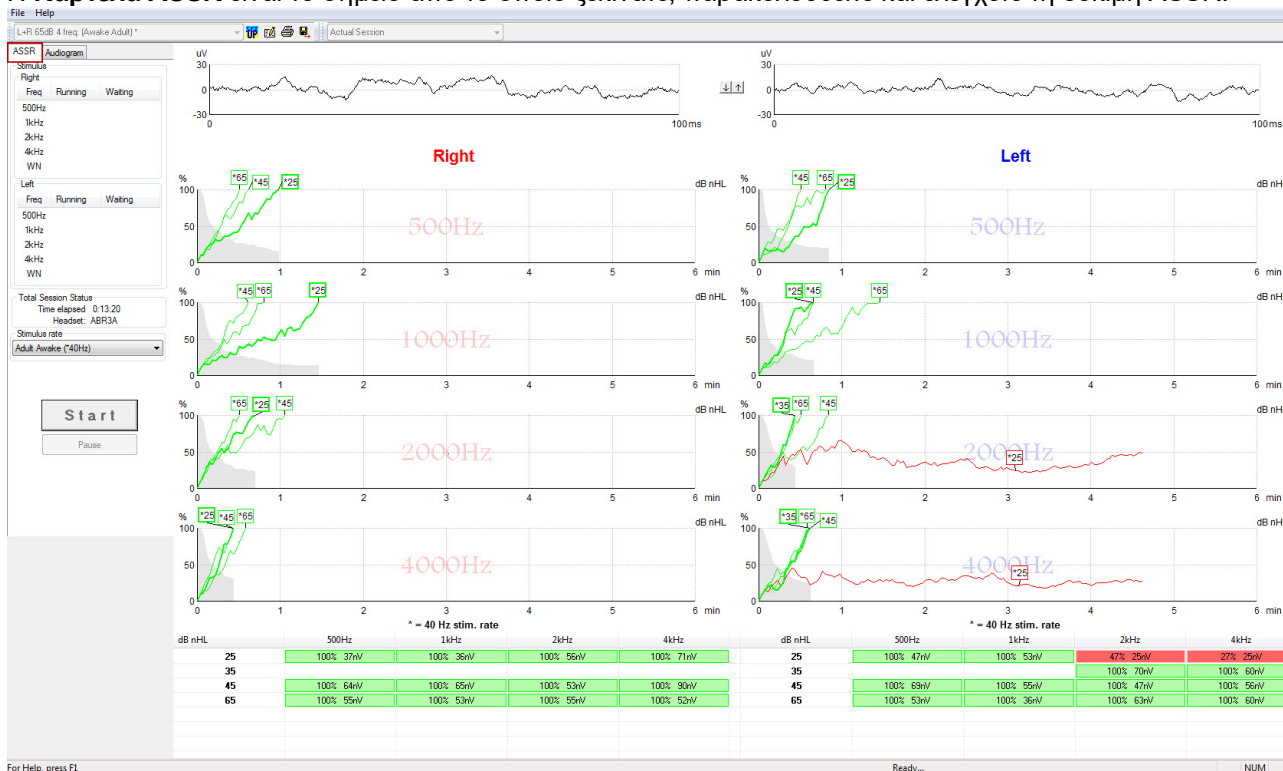

10.7.1 Στοιχεία κύριου μενού

Το στοιχείο **File** (Αρχείο) παρέχει πρόσβαση στα στοιχεία **System setup** (Ρύθμιση συστήματος), **Print all pages** (Εκτύπωση όλων των σελίδων), **Print preview** (Προεπισκόπηση εκτύπωσης), **Print setup** (Ρύθμιση εκτύπωσης) και **Exit** (Έξοδος).

1. Μπείτε στο **System setup** (Ρύθμιση συστήματος) για δημιουργία ή επεξεργασία υφιστάμενων πρωτοκόλλων.
2. Επιλέξτε **Print all pages** (Εκτύπωση όλων των σελίδων) ή χρησιμοποιήστε το συνδυασμό πλήκτρων **Ctrl+P** για να εκτυπώσετε όλες τις σελίδες της αναφοράς.
3. Επιλέξτε **Print preview** (Προεπισκόπηση εκτύπωσης) για προεπισκόπηση της εκτύπωσης της αναφοράς. Εμφανίζονται όλες οι σελίδες που είναι διαθέσιμες για εκτύπωση.
4. Επιλέξτε **Print setup** (Ρύθμιση εκτύπωσης) για να επιλέξετε τις ρυθμίσεις του εκτυπωτή.
5. Επιλέξτε **Exit** (Έξοδος) για να βγείτε από το λογισμικό EP15/25.

Το στοιχείο **Help** (Βοήθεια) παρέχει πρόσβαση στα στοιχεία **Help topics** (Θέματα στη Βοήθεια) και **About...** (Πληροφορίες...)

1. Επιλέξτε **Guides and instructions** (Οδηγοί και εγχειρίδια οδηγιών) για να ανοίξετε την έκδοση PDF του εγχειριδίου λειτουργίας. Στο φάκελο θα βρείτε επίσης τον υπολογισμό του οπτικού πεδίου ASSR από τον Dr. Lightfoot.
2. Επιλέξτε το στοιχείο **About Interacoustics ASSR...** (Πληροφορίες για το ASSR της Interacoustics...) για πρόσβαση σε πληροφορίες που αφορούν τον αριθμό έκδοσης του λογισμικού, την έκδοση DSP, την έκδοση του Υλικού εξοπλισμού και την έκδοση του Υλικολογισμικού.



10.7.2 Επιλογή πρωτοκόλλου

L+R 50dB 4 frequencies (Child)

Επιλέξτε Test Protocol (Πρωτόκολλο δοκιμής) από το αναπτυσσόμενο μενού.

10.7.3 Προσωρινή ρύθμιση



Με το εικονίδιο Προσωρινή ρύθμιση είναι δυνατό να γίνουν προσωρινές αλλαγές στο επιλεγμένο πρωτόκολλο. Οι αλλαγές θα ισχύουν μόνο για την τρέχουσα περίοδο δοκιμής. Τα τροποποιημένα πρωτόκολλα συνοδεύονται από αστερίσκο (*) δίπλα από το όνομα πρωτοκόλλου.

10.7.4 Αναφορές



Το εικονίδιο Αναφορά ανοίγει την εφαρμογή επεξεργασίας αναφορών για επιλογή πρότυπου έτοιμης αναφοράς, ή για επεξεργασία ή σύνταξη νέας αναφοράς για την επιλεγμένη περίοδο λειτουργίας.

10.7.5 Εκτύπωση



Το εικονίδιο Εκτύπωση εκτυπώνει την αναφορά για την επιλεγμένη περίοδο λειτουργίας. Ο αριθμός των σελίδων εκτύπωσης και το περιεχόμενο μπορεί να ποικίλλουν ανάλογα με την επιλογή στο στοιχείο **Printer wizard setup (Ρύθμιση οδηγού εκτύπωσης)**.

10.7.6 Αποθήκευση και Έξοδος



Το εικονίδιο Αποθήκευση και Έξοδος αποθηκεύει την τρέχουσα περίοδο δοκιμής και τερματίζει το λογισμικό. Αν δεν καταγράφηκαν δεδομένα, η περίοδος δοκιμής δεν αποθηκεύεται.

Για τερματισμό χωρίς αποθήκευση, πατήστε στο κόκκινο 'X' στην πάνω δεξιά γωνία της οθόνης.

Αυτό το εικονίδιο δεν είναι διαθέσιμο μέσω του **Noah 4**. Με το πάτημα στην επιλογή **Exit** (Έξοδος) από το **μενού File (Αρχείο)** ή με την έξοδο με το κουμπί κλεισίματος στην πάνω δεξιά γωνία της οθόνης, εμφανίζεται μήνυμα για την αποθήκευση της περιόδου λειτουργίας.

10.7.7 Προβολή ιστορικού περιόδων λειτουργίας

Actual Session

Επιλέξτε ιστορικό περιόδου λειτουργίας από τη λίστα περιόδων λειτουργίας. Εναλλακτικά, με τα πλήκτρα PgUp και PgDn στο πληκτρολόγιο πλοηγηθείτε στο ιστορικό περιόδων λειτουργίας.



10.7.8 Παράθυρο Stimulus (Ερέθισμα)

Stimulus		
Right		
Freq	Running	Waiting
500Hz	50dB nHL	40dB nHL
1kHz	50dB nHL	40dB nHL
2kHz	50dB nHL	
4kHz	50dB nHL	
WN		

Left		
Freq	Running	Waiting
500Hz	50dB nHL	
1kHz	50dB nHL	
2kHz	50dB nHL	40dB nHL
4kHz	50dB nHL	35dB nHL
WN		

Το παράθυρο Stimulus (Ερέθισμα) εμφανίζει τις τιμές συχνότητας για τη δοκιμή και τις τιμές έντασης ερεθίσματος που βρίσκεται σε εξέλιξη ή/και σε αναμονή.

10.7.9 Παράθυρο Total Session Status (Συνολική κατάσταση περιόδου λειτουργίας)

Total Session Status
Time elapsed 0:10:39
Headset: ABR3A

Το παράθυρο Total Session Status (Συνολική κατάσταση περιόδου λειτουργίας) υποδεικνύει τον χρόνο που έχει περάσει κατά τη δοκιμή και τον μορφοτροπέα που χρησιμοποιείται.

10.7.10 Stimulus Rate (Ρυθμός ερεθίσματος)

Stimulus rate
Child (90Hz)
Child (90Hz)
Adult Sleeping (90Hz)
Adult Awake (*40Hz)

Επιλέξτε τον κατάλληλο ρυθμό ερεθίσματος (40Hz ή 90Hz) για τη δοκιμή. Για αλλαγή κατά τη δοκιμή (όταν αλλάζει η κατάσταση του ασθενούς), όλες οι συχνότητες δοκιμής πρέπει να έχουν τελειώσει ή να διακοπούν με μη αυτόματο τρόπο.



10.8 Διενέργεια καταγραφής ASSR

10.8.1 Start & Stop (Έναρξη και Διακοπή)



Τα κουμπιά Start (Έναρξη) και Stop (Διακοπή) χρησιμοποιούνται για την έναρξη και τη διακοπή της μέτρησης. Το κουμπί Start (Έναρξη) αλλάζει σε κουμπί Stop (Διακοπή) όταν ξεκινάει η καταγραφή. Το κουμπί Start (Έναρξη) θα εμφανίζεται ως μη διαθέσιμο εφόσον δεν έχουν επιλεγθεί ερεθίσματα δοκιμής.

10.8.2 Pause (Παύση)

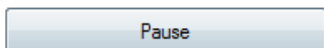

Το στοιχείο Pause (Παύση) ενεργοποιείται μετά από την έναρξη της δοκιμής. Παρέχει τη δυνατότητα παύσης κατά τη δοκιμή. Το ερέθισμα θα συνεχίσει να παρουσιάζεται, αλλά δε θα πραγματοποιείται μέτρηση. Πατήστε το Resume (Συνέχιση) για να συνεχιστεί η δοκιμή.

10.8.3 Γραφήματα Ανεπεξέργαστου EEG

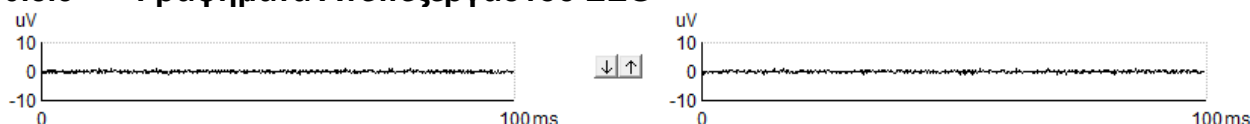

Τα γραφήματα Ανεπεξέργαστου EEG για το Δεξιό και το Αριστερό αυτί υποδεικνύουν το τρέχον Ανεπεξέργαστο EEG. Όταν οι καμπύλες είναι μαύρες, το EEG βρίσκεται εντός του καθορισμένου επιπέδου απόρριψης. Όταν οι καμπύλες γίνουν κόκκινες, η καταγραφόμενη απόκριση απορρίπτεται καθώς το EEG υπερβαίνει τα καθορισμένα όρια απόρριψης.

Τα επίπεδα απόρριψης μπορούν να ρυθμιστούν πατώντας τα βέλη που βρίσκονται ανάμεσα στα δύο γραφήματα καμπύλης ανεπεξέργαστου EEG. Κατά τη δοκιμή το επίπεδο απόρριψης μπορεί να ρυθμιστεί μόνο εντός συγκεκριμένων ορίων. Για αλλαγή του επιπέδου απόρριψης πέραν αυτών των ορίων, θα πρέπει να διακοπεί η δοκιμή.

10.8.4 Γράφημα Συχνότητας Δοκιμής

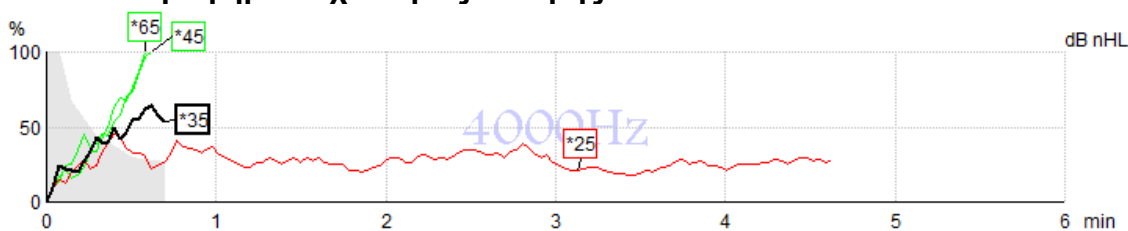

Το γράφημα εμφανίζει ένδειξη για τα τρέχοντα ή ολοκληρωμένα αποτελέσματα όσον αφορά τα συγκεκριμένα ερεθίσματα.

1. Η **γκρίζα περιοχή** πίσω από τις καμπύλες ανίχνευσης υποδεικνύει το επίπεδο μονίμου θορύβου για την επιλεγμένη καμπύλη. Οι ακριβείς τιμές εμφανίζονται στον πίνακα ASSR κάτω από τα γραφήματα.
2. Η **μαύρη καμπύλη ανίχνευσης** υποδεικνύει καταγραφή σε εξέλιξη.
3. Η **πράσινη καμπύλη ανίχνευσης** υποδεικνύει ότι η ανίχνευση στο συγκεκριμένο επίπεδο έχει εντοπιστεί.
4. Η **κόκκινη καμπύλη ανίχνευσης** εμφανίζεται όταν έχει παρέλθει ο χρόνος της δοκιμής και δεν έχει συμπληρωθεί το ποσοστό 100% της ανίχνευσης ή εφόσον έχει διακοπεί πριν από την επίτευξη των ορίων ανίχνευσης ή χρόνου δοκιμής.
5. Ο **δείκτης χειρισμού καμπύλης** υποδεικνύει την ένταση και το ρυθμό ερεθίσματος της δοκιμής. Ο αστερίσκος (*) μπροστά από το επίπεδο ερεθίσματος υποδεικνύει ότι έχει χρησιμοποιηθεί ρυθμός ερεθίσματος 40Hz .



Επιλέξτε καμπύλη ανίχνευσης πατώντας στο δείκτη χειρισμού. Ο επιλεγμένος δείκτης χειρισμού καμπύλης θα εμφανιστεί με έντονη μορφή.

Ο δείκτης χειρισμού της καμπύλης ανίχνευσης υποδεικνύει την ένταση ερεθίσματος και το ρυθμό διέγερσης (40 ή 90Hz). Όταν χρησιμοποιείται ο ρυθμός ερεθίσματος 40Hz, εμφανίζεται αστερίσκος (*) πριν από την τιμή έντασης.

40Hz: *80dB

90Hz: 80dB

Κάντε δεξιό κλικ σε δείκτη χειρισμού καμπύλης για τις ακόλουθες επιλογές:

1. **Delete** για διαγραφή της επιλεγμένης καμπύλης.
2. **Delete all** για διαγραφή των καμπυλών ανίχνευσης της επιλεγμένης συχνότητας.
3. **Hide** για απόκρυψη της επιλεγμένης καμπύλης. Ο δείκτης χειρισμού καμπύλης θα παραμείνει στην οθόνη για να υποδεικνύει ότι έχει γίνει δοκιμή και ότι υπάρχει η δυνατότητα κατάργησης της απόκρυψης.
4. Το στοιχείο **Cursor** (Δρομέας) εμφανίζει στο προσκήνιο δρομέα που παρακολουθεί την καμπύλη και παράσχει αριθμητικές πληροφορίες για το ποσοστό πιθανότητας και τον χρόνο σε οποιοδήποτε σημείο της καμπύλης.

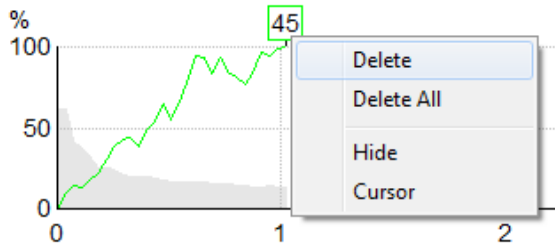

10.8.5 CM detector

Due to the well-known phenomenon of cochlear microphonic occurring with no post-synaptic auditory response e.g., as seen with ANSD cases, it is generally recommended in literature and guidelines to assess auditory neural integrity with ABR before making any conclusions on ASSR threshold estimation (see e.g., BSA Practice Guidance for Auditory Steady State Response (ASSR) Testing).

When testing at intensities above 70 dBnHL - though likelihood is very low - the possibility exists that a detected response might stem from rare, non-symmetric components of a cochlear microphonic that has not completely been cancelled out by the averaging process.

For the clinical benefit of the user, the CM detector has been developed to flag a remnant of cochlear microphonic in a detected response, when testing at intensities above 70 dBnHL. In case the response is flagged by the detector, following note will be added in the ASSR graph as well as in the ASSR audiogram: 'CM detected. Confirm results by ABR!'. The note will persist for the saved session and appear in the printout of the recording.

Below: CM detected note in recording screen, audiogram screen and in print.

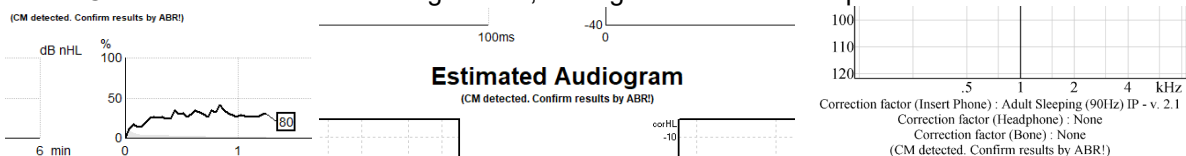



10.8.6 Πίνακας ASSR

dB nHL	500Hz	1kHz	2kHz	4kHz
25	37% 63nV	100% 71nV	100% 80nV	100% 98nV
45	100% 48nV	100% 81nV	100% 85nV	100% 87nV
65	100% 129nV	100% 98nV	100% 115nV	100% 156nV

Ο πίνακας ASSR εμφανίζει τις πληροφορίες της καμπύλης ανίχνευσης σε μορφή πίνακα. Κάθε δοκιμασμένη συχνότητα και ένταση εμφανίζεται μαζί με το ποσοστό ανίχνευσης (πιθανότητα απόκρισης) και το επίπεδο μόνιμου θορύβου σε nV.

Το **πράσινο** υποδεικνύει πως η συγκεκριμένη συχνότητα/ένταση έχει ολοκληρώσει το 100% της ανίχνευσης, ενώ το **κόκκινο** υποδεικνύει ότι δεν έχει ολοκληρώσει το 100% της ανίχνευσης.

Εάν έχουν χρησιμοποιηθεί πολλαπλοί μοφοτροπείς, αυτές παρατίθενται στον πίνακα διεγέρσεων.

Headset	dB nHL	500Hz	1kHz	2kHz	4kHz	dB nHL	500Hz	1kHz	2kHz	4kHz	Headset
Insert phone	65	52% 3nV				65	44% 2nV		86% 2nV		Insert phone
	70		62% 3nV			70		56% 2nV		100% 3nV	
	80			45% 3nV		80					
Headphone	75					75	43% 2nV	44% 2nV	77% 2nV	100% 2nV	Headphone
	80	52% 3nV	51% 3nV	46% 3nV	71% 3nV	80	57% 2nV	25% 2nV	77% 2nV	100% 3nV	
	50		58% 2nV	68% 2nV	60% 2nV	50					
Bone	55		50% 3nV	34% 3nV	78% 3nV	55					Bone

Αν η ίδια ένταση υποβληθεί σε δοκιμή περισσότερες φορές από μία, στον πίνακα θα αναγράφεται αυτή με την **καλύτερη** απόκριση. Π.χ. στο ίδιο επίπεδο, μια ανίχνευση ξεπερνά μια μεταγενέστερη ανίχνευση χωρίς απόκριση.

Σε περίπτωση που αυτό είναι ανεπιθύμητο, κάντε δεξί κλικ στην καμπύλη και διαγράψτε την ανιχνευμένη καμπύλη! Σημειώστε ότι η διαγραφή της καμπύλης πρέπει να γίνει πριν από την αποθήκευση της συνεδρίασης.

Η αποτελεσματικότητα της μεθόδου που χρησιμοποιείται για τον προσδιορισμό της στάθμης του μόνιμου θορύβου περιγράφεται στο ακόλουθο άρθρο:

Elberling, C., & Don, M. (1984). Quality estimation of average auditory brainstem responses. *Scand Audiol*, 13, 187-197.

10.8.7 Παράταση του χρόνου δοκιμής

Κάντε δεξιά κλικ στη λέξη **Right** (Δεξιά) ή **Left** (Αριστερό) πάνω από τα Γραφήματα Συχνότητας Δοκιμής για να ορίσετε την επιλογή Extend Test Time (Παράταση Χρόνου Δοκιμής) για όλες τις συχνότητες δοκιμής για το επιλεγμένο αυτί.

Κάντε δεξιά κλικ μέσα στο επιθυμητό Γράφημα Συχνότητας Δοκιμής για να ορίσετε την επιλογή Extend Test Time (Παράταση Χρόνου Δοκιμής) για την επιλεγμένη συχνότητα.

The screenshot shows the 'Right' ear test interface. A red box highlights the 'Right' label. Another red box highlights the '1000Hz' frequency label. A third red box highlights the 'Extend Test Time' menu option. The menu is open, showing a list of time options: Default (6 minutes) to 7 minutes, 8 minutes, 9 minutes, 10 minutes, 11 minutes, 12 minutes, 13 minutes, 14 minutes, 15 minutes, by 1 minute, and by -1 minute. The 'Default (6 minutes)' option is selected.



10.8.8 Προσαρμογή της Έντασης Ερεθίσματος

Κάντε δεξιά κλικ στη λέξη **Right** (Δεξιό) ή **Left** (Αριστερό) πάνω από τα Γραφήματα Συχνότητας Δοκιμής για να επιλέξετε και να ξεκινήσετε γενική ένταση διέγερσης για ολόκληρο το επιλεγμένο αυτί αμέσως. Οι καταγραφές που βρίσκονται σε εξέλιξη για το επιλεγμένο αυτί θα διακοπούν.

Κάντε δεξιά κλικ μέσα στο επιθυμητό Γράφημα Συχνότητας Δοκιμής για να αλλάξετε την Ένταση ερεθίσματος για την επιλεγμένη συχνότητα. Η επιλογή είναι δυνατή μόνο για τις τιμές έντασης που βρίσκονται μέσα στη γκριζα περιοχή. Έτσι διασφαλίζεται ότι τα επίπεδα έντασης της διέγερσης δεν υπερβαίνουν τη διαφορά των 20dB μεταξύ των συχνοτήτων δοκιμής.

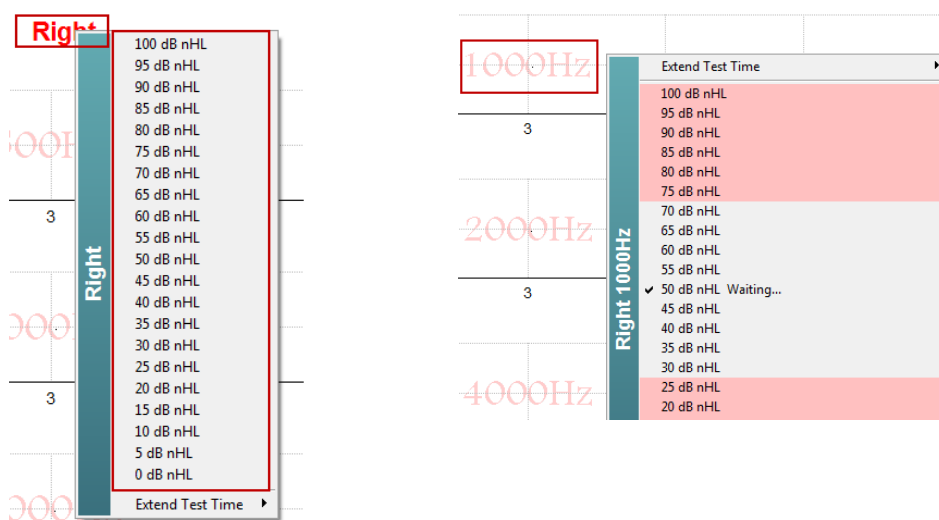

10.8.9 Διακοπή Συχνότητας/Έντασης Δοκιμής

Κάντε δεξιά κλικ μέσα στο επιθυμητό Γράφημα Συχνότητας Δοκιμής για να ορίσετε την επιλογή Stop the Current Ongoing Intensity Immediately (Διακοπή Τρέχουσας Έντασης σε Εξέλιξη Αμέσως).

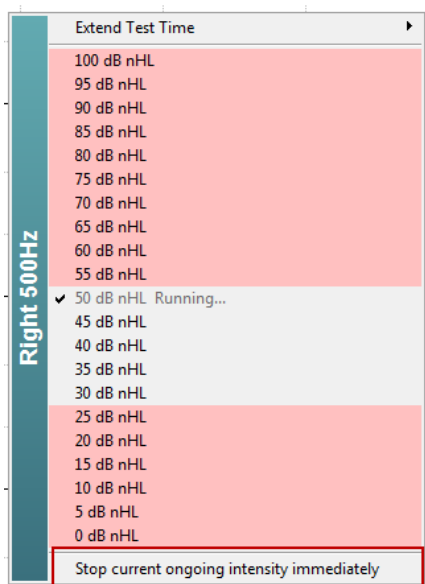



10.8.10 Υπολογισμός κάλυψης ASSR

Σε περιπτώσεις μονόπλευρης ή ασύμμετρης απώλειας ακοής, η κάλυψη του αυτιού χωρίς δοκιμασία είναι συνήθως απαραίτητη για την αποτροπή της διασταυρούμενης ακοής.

Αποφασίζοντας εάν η κάλυψη είναι απαραίτητη και αν ναι, ο υπολογισμός του επιπέδου θορύβου κάλυψης και ο κίνδυνος διασταυρούμενης κάλυψης απαιτούν αρκετές εξισώσεις. Αυτά γίνονται πιο περίπλοκα για τα νεογέννητα και δεν είναι ρεαλιστικό, κατά τη διάρκεια μιας κλινικής συνεδρίασης, να τα υπολογίζουμε χειροκίνητα.

! Αποποίηση ευθύνης – Η Interacoustics δημιούργησε αυτό το βοηθητικό πρόγραμμα για να βοηθήσει τους δοκιμαστές αλλά ουδεμία ευθύνη φέρει για λάθη ή ακατάλληλη χρήση.

Αυτός ο υπολογιστής κάλυψης ASSR **δεν** αποτελεί μέρος της συσκευής Eclipse και ο χρήστης θα πρέπει να χρησιμοποιεί τη δική του κρίση κατά τη διεξαγωγή δοκιμών σε ασθενείς ενώ πρέπει να φέρει την κλινική ευθύνη για οποιαδήποτε απόφαση που έχει ληφθεί.

Ο υπολογιστής θορύβου ASSR είναι ένα υπολογιστικό φύλλο με βάση το Excel (το οποίο μπορεί να τρέξει σε υπολογιστή, λάπτοπ ή tablet), στο οποίο ο κλινικός ιατρός εισάγει βασικά δεδομένα (συχνότητα & επίπεδο δοκιμής, τύπος μορφοτροπία κ.λπ.). Ο υπολογισμός υποδηλώνει την ανάγκη κάλυψης, το επίπεδο της και το κατά πόσο είναι πιθανή η διασταύρωση συγκάλυψης.

Πρόκειται για ανάπτυξη του υπολογισμού θορύβου ABR. Με το ABR, διατίθενται άλλες στρατηγικές π.χ. επιθεωρώντας τα δύο κανάλια καταγραφής για διαφορές που υποδηλώνουν ποιο αυτί παράγει το ABR. Η επιθεώρηση των κυματομορφών δεν είναι κατάλληλη για το ASSR, καθιστώντας τον υπολογισμό θορύβου ASSR ιδιαίτερα χρήσιμο εργαλείο.

Σε συνεργασία με τον Dr. Guy Lightfoot έχει αναπτυχθεί ένας υπολογισμός κάλυψης **ASSR**. Μπορείτε να το βρείτε κάτω από τους "Οδηγούς και οδηγίες" (βλ. παρακάτω):

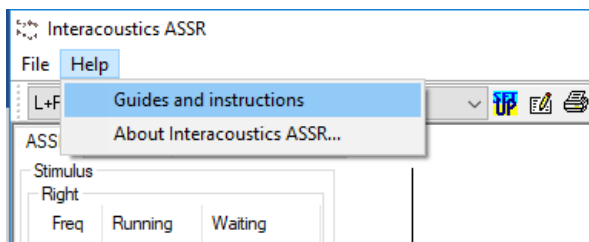



ASSR NB CE-Chirp® Masking Noise Calculator v1 2019



Instructions:

Click in **LIGHT BLUE** cells to enter options and appropriate levels then press Enter / Return

WARNING: some variables will be unknown (e.g. air-bone gaps) so enter several likely values; if in doubt use the higher noise level

This calculator is a time-saving guide; the user must carry clinical responsibility for any decisions they make

NOISE LEVEL is the suggested dB SPL level of noise for the stimulus type, transducer, corrected age & stimulus level

Stimulus levels across frequencies:	All Same	Message Area
Stimulus Transducer:	BC	
Noise Transducer:	Insert	
Include or exclude 500Hz?:	Include 500	
Patient corrected age (weeks):	3 to 5	
Test ear air-bone gap, dB:	0	
Non-test ear air-bone gap, dB:	0	
dBeHL non-test BC ABR threshold:	0	
Stimulus Level, dBnHL:	30	

Masking Needed

Noise Level
70 dB SPL

Risk of cross-hearing without masking



Risk of cross-masking if masking is used



Παιδική ηλικία:

Ο υπολογιστής θορύβου αποκωδικοποίησης Interacoustics ASSR, παρουσιάστηκε στο XXVI IERASG Αυστραλία 2019 από τον Dr. Guy Lightfoot 2019

Ο υπολογιστής θορύβου ASSR σχεδιάστηκε από τον Dr. Guy Lightfoot, Διευθυντή της ERA Training & Consultancy Ltd και πρώην σύμβουλος Clinical Scientist στο Πανεπιστημιακό Νοσοκομείο Royal Liverpool, Ηνωμένο Βασίλειο.

Ο Dr. Lightfoot εδώ και δεκαετίες παρείχε στην ακουστική ηλεκτροφυσιολογική κοινότητα εξαιρετικά εργαλεία, π.χ. τον υπολογιστή θορύβου ABR και παρέσχε πολυάριθμες εξαιρετικές εθνικές κατευθυντήριες οδηγίες για κλινικούς ιατρούς και εμπειρογνώμονες στον τομέα της ακουστικής, που δημοσιεύθηκαν μέσω των φυλών BSA (προηγουμένως NHSP) του Ηνωμένου Βασιλείου. Μαζί με τον συνάδελφο Dr Siobhan Brennan, ο Guy έγραψε πρόσφατα το κεφάλαιο ABR/ASSR της τελευταίας έκδοσης του καθιερωμένου κειμένου Pediatric Audiology (3η έκδοση).

Ο υπολογιστής θορύβου Interacoustics ASSR είναι ο πρώτος του είδους του και θέτει νέα πρότυπα για την κάλυψη του ASSR. Παρουσιάστηκε από τον Dr. Lightfoot στο συμπόσιο XXVI IERASG, στο Σίδνεϊ, Αυστραλία στις 30 Ιουνίου - 4 Ιουλίου 2019.



10.9 Η καρτέλα Audiogram (Ακοόγραμμα)

Στην ενότητα που ακολουθεί περιγράφονται τα στοιχεία της καρτέλας **Audiogram (Ακοόγραμμα)**.

Η **Καρτέλα Audiogram (Ακοόγραμμα)** είναι αυτή στην οποία εμφανίζεται το τελικό εκτιμώμενο ακοόγραμμα και εκεί όπου μπορούν να τροποποιηθούν οι συντελεστές διόρθωσης.

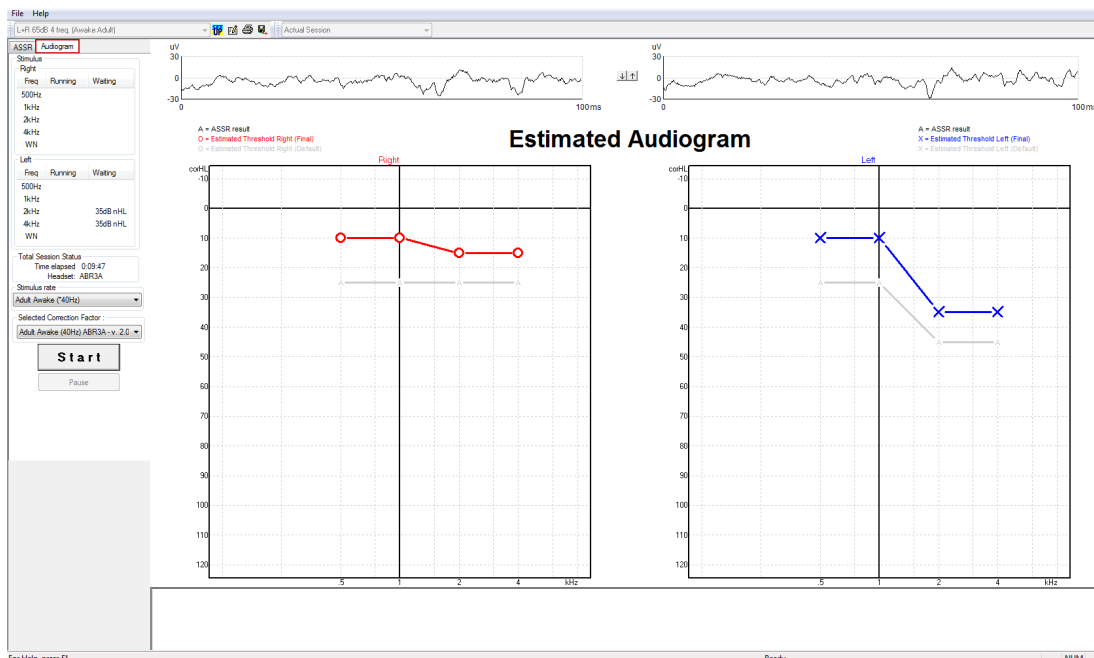

10.9.1 Σύμβολα εκτιμώμενης ακουρογράμματος

Το ακουστικό διάγραμμα ASSR αντικατοπτρίζει τα ίδια σύμβολα γνωστά από την ακοομετρία, τα οποία περιγράφονται στο ακουστικό πρότυπο καθαρού τόνου ISO 8253-1. Η ακοομετρία αντικατοπτρίζει το κατώφλι των καθαρών τόνων, ενώ το ASSR χρησιμοποιεί το NB CE-Chirp® με μία οκτάβα. Το NB CE-Chirp® είναι σχεδιασμένο για άμεση τοποθέτηση βοηθημάτων ακοής.

	Χωρίς κάλυψη Δεξιά / Αριστερά	Κάλυψη Δεξιά / Αριστερά
Ακουστικά □ Αυτά είναι τα διορθωμένα nHL σε eHL εκτιμώμενα κατώφλια που θα χρησιμοποιηθούν απευθείας για την τοποθέτηση των βοηθημάτων ακοής.	○ ×	△ □
Ένθετα ακουστικά Αυτά είναι τα διορθωμένα nHL σε eHL εκτιμώμενα κατώφλια που θα χρησιμοποιηθούν απευθείας για την τοποθέτηση των βοηθημάτων ακοής.	⌋ ⌋	⌋ ⌋
Οστέινη Αυτά είναι τα εκτιμώμενα κατώφλια που πρέπει να χρησιμοποιούνται απευθείας για την τοποθέτηση βοηθημάτων ακοής.	< >	[]
Καμία απόκριση Χρησιμοποιείται σύμβολο μορφοτροπέα και βέλος χωρίς γραμμή μεταξύ των συμβόλων. Αυτά τα σύμβολα δεν διορθώνονται, αλλά δείχνουν την υψηλότερη ένταση που παρουσιάστηκε χωρίς ανίχνευση απόκρισης.	↙ ↘	↙ ↘



Παράδειγμα: απώλεια ακοής με τη χρήση ένθετου ακουστικού (χωρίς κάλυψη) και ενός στα αριστερά 4 kHz, καμία απάντηση δεν βρέθηκε.

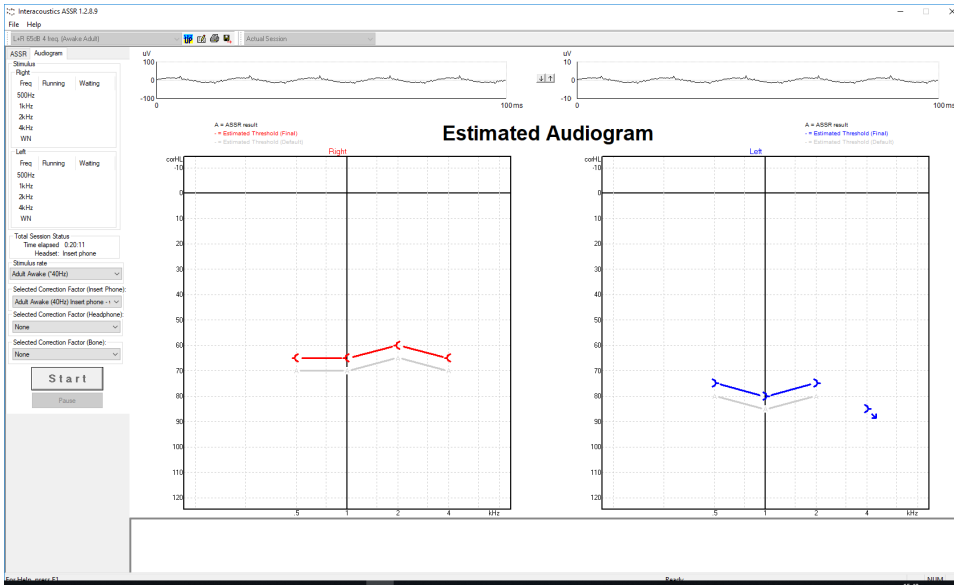

10.9.2 Ακουομετρικά σύμβολα στο NOAH ή στη βάση δεδομένων OtoAccess®

Τα ακουομετρικά σύμβολα εμφανίζονται στο εκτιμώμενο ακουόγραμμα. Τα ακουομετρικά σύμβολα αποθηκεύονται και εμφανίζονται στη βάση δεδομένων Noah² ή OtoAccess®³.

Παράδειγμα: καμία απάντηση με χρήση ακουστικών.

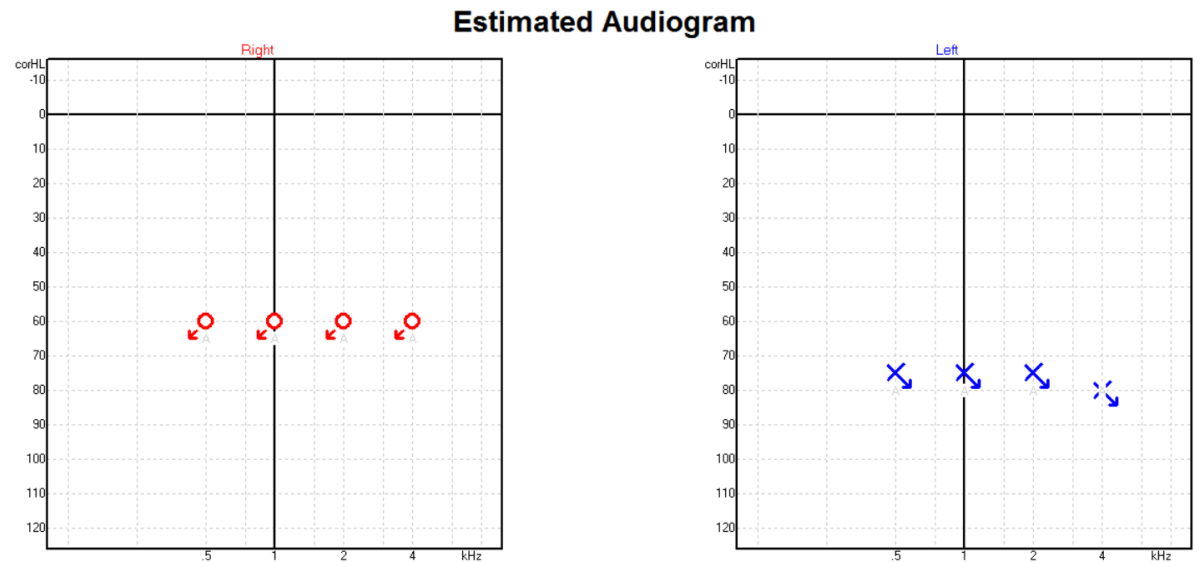



Παράδειγμα: καμία απάντηση με τη χρήση ένθετων ακουστικών αποθηκευμένων στον Noah.

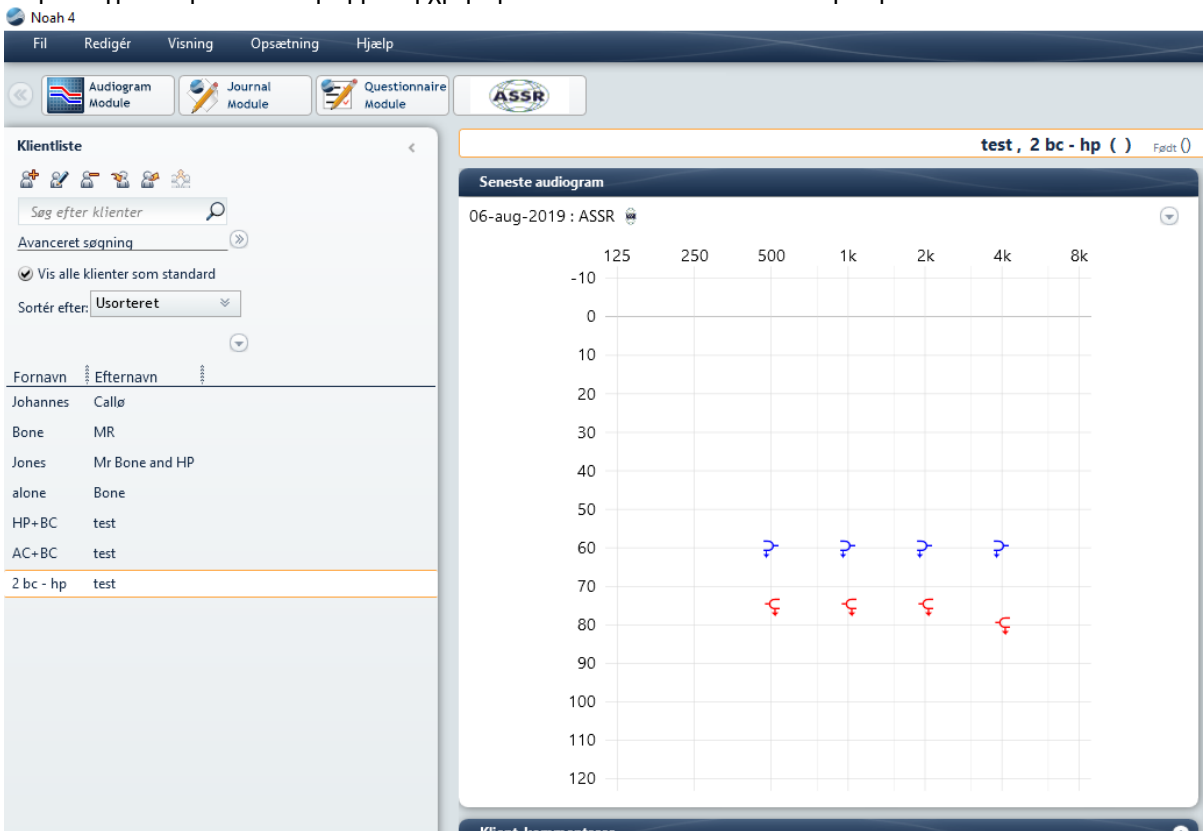

10.9.3 Estimated Audiogram (Εκτιμώμενο Ακούγραμμα)

A = ASSR result
O = Estimated Threshold Right (Final)
o = Estimated Threshold Right (Default)

Estimated Audiogram

A = ASSR result
X = Estimated Threshold Left (Final)
x = Estimated Threshold Left (Default)

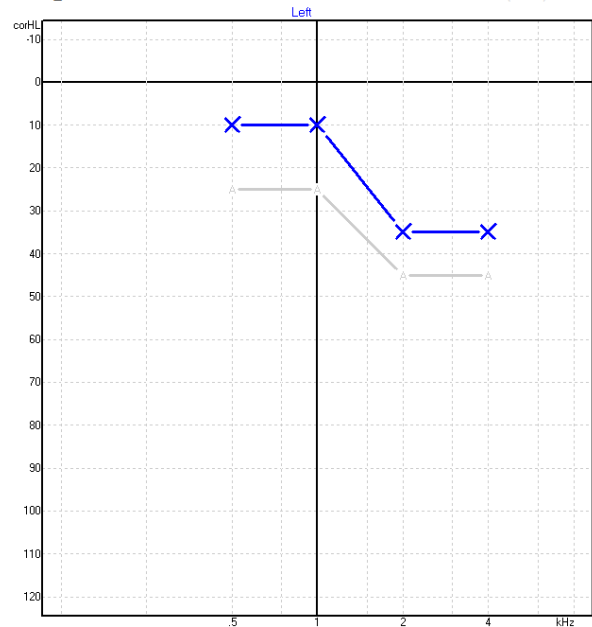
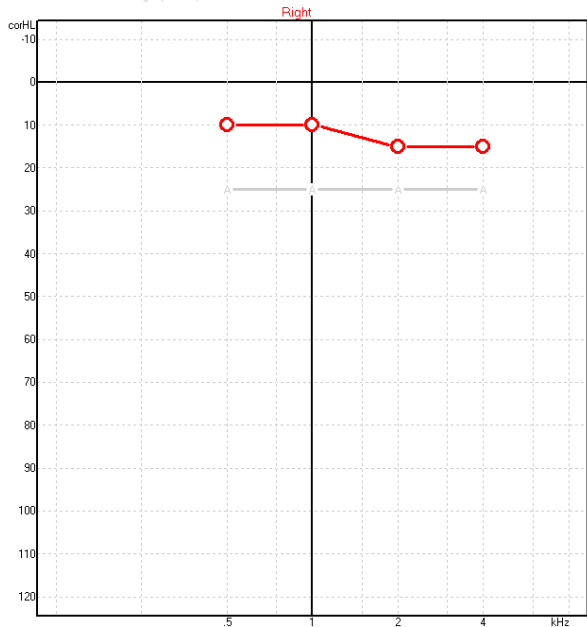

Το εκτιμώμενο ακούγραμμα παράγεται κατά την καταγραφή με βάση τις ASSR που ανιχνεύονται.



Οι γκρίζοι δείκτες 'Α' που συνδέονται με γκρίζες γραμμές υποδεικνύουν το επίπεδο ASSR nHL που έχει ανιχνευτεί. Τα συνδεδεμένα σύμβολα του ακουογράμματος υποδεικνύουν το διορθωμένο εκτιμώμενο ακουόγραμμα σε dB eHL.

Διορθώστε με το χέρι το εκτιμώμενο σημείο του ακουογράμματος μεταφέροντάς το στην επιθυμητή θέση με το ποντίκι. Η αρχική εκτίμηση με βάση τον επιλεγμένο πίνακα συντελεστών διόρθωσης (το γκρίζο ακουομετρικό σύμβολο) εμφανίζεται και αποθηκεύεται στη βάση δεδομένων.

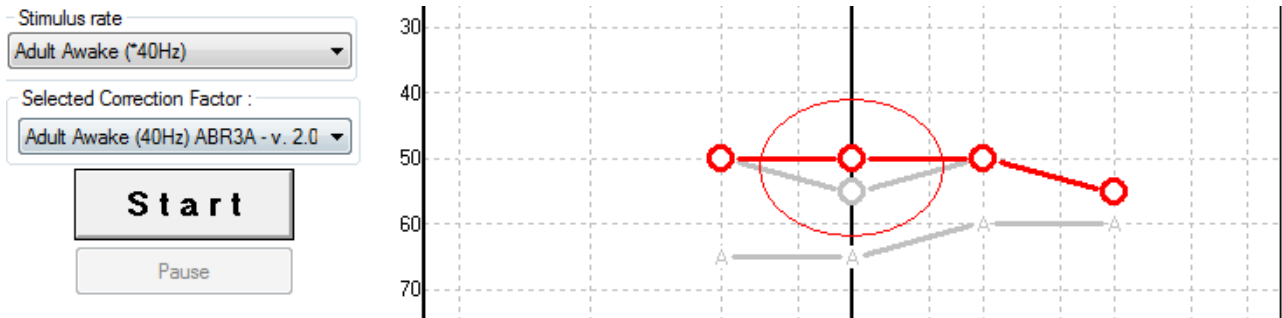

10.9.4 AC και BC στο ίδιο ακουόγραμμα

Το ASSR μπορεί τώρα να εμφανίσει τόσο το AC όσο και το BC στο ίδιο ακουόγραμμα.

Παράδειγμα: ένθετα ακουστικά (χωρίς κάλυψη) και BC (με κάλυψη).

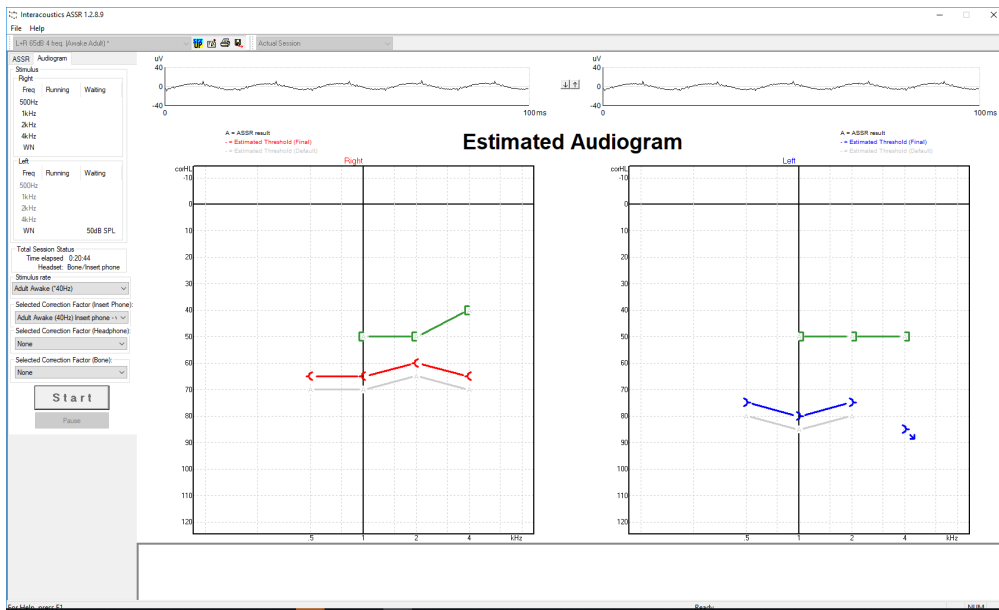

Όλα τα σύμβολα AC και BC αποθηκεύονται και εμφανίζονται τόσο στη βάση δεδομένων Noah όσο και στο OtoAccess®.



10.9.5 Καμία απόκριση

Όταν δεν ανιχνεύεται απόκριση, εμφανίζεται ένα σύμβολο μη απόκρισης στο εκτιμώμενο ακοόγραμμα. Τα σύμβολα μη απόκρισης εμφανίζονται και στο Noah και στο OtoAccess/Journal™.

Estimated Audiogram

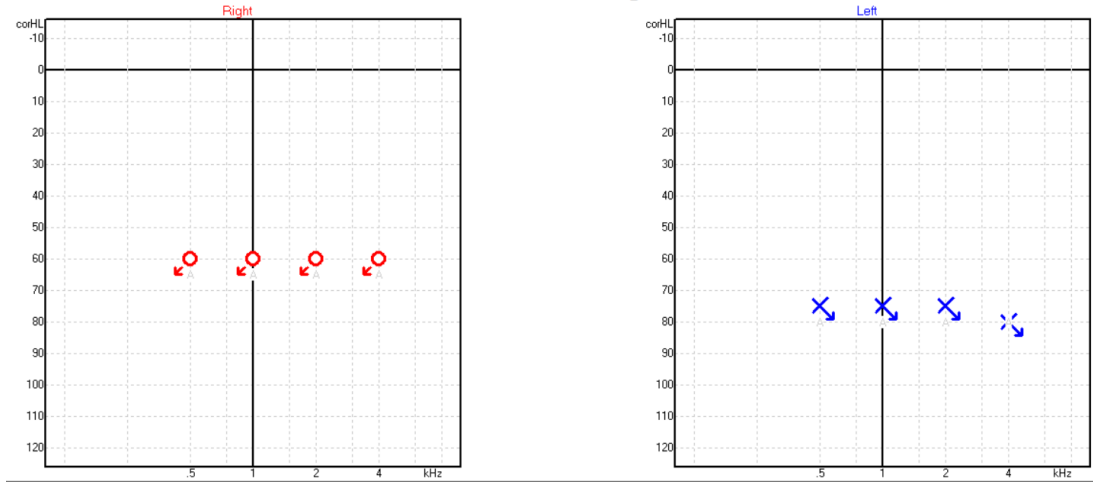

10.9.6 Selected Correction Factor (Επιλεγμένος Συντελεστής Διόρθωσης)

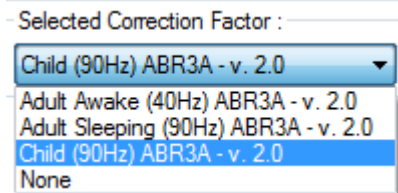

Από την αναπτυσσόμενη λίστα, επιλέξτε τον κατάλληλο Συντελεστή Διόρθωσης που θα εφαρμοστεί στην καταγραφή.

10.9.7 Συντομεύσεις Η/Υ

Συντόμευση	Περιγραφή
F1	Εγχειρίδιο λειτουργίας
F2	Έναρξη / Διακοπή δοκιμής
F4	Παύση / Συνέχιση δοκιμής
F7	Αναφορά
F8	Εκτύπωση περιόδου λειτουργίας
Ctrl + F7	Προσωρινή ρύθμιση
Ctrl + P	Εκτύπωση περιόδου λειτουργίας
Alt + X	Αποθήκευση και Έξοδος
Page down (Επόμενη σελίδα)	Μετακίνηση προς τα πίσω στο ιστορικό των περιόδων λειτουργίας
Page up (Προηγούμενη σελίδα)	Μετακίνηση εμπρός στο ιστορικό των περιόδων λειτουργίας
Home	Επιστροφή στην τρέχουσα περίοδο λειτουργίας.
End	Μετάβαση στην παλαιότερη περίοδο λειτουργίας του ιστορικού



11 Συντήρηση

11.1 Διαδικασίες γενικής συντήρησης

Η απόδοση και η ασφάλεια του οργάνου είναι διασφαλισμένες εφόσον τηρούνται οι ακόλουθες συστάσεις σχετικά με τη φροντίδα και τη συντήρηση:

1. Για τη διατήρηση της ηλεκτρικής ασφαλείας κατά τη διάρκεια ζωής του οργάνου, θα πρέπει να διενεργείται έλεγχος ασφαλείας ανά τακτά διαστήματα και σύμφωνα με το IEC 60601-1, Κατηγορία 1, Τύπος BF εφόσον χρησιμοποιείται για μετρήσεις ABR και το IEC 60601-1, Κατηγορία 1, Τύπος B εφόσον χρησιμοποιείται για μετρήσεις ΟΑΕ.
2. Πριν από τη σύνδεση στο κεντρικό ηλεκτρικό δίκτυο, βεβαιωθείτε ότι η τάση του ηλεκτρικού δικτύου αντιστοιχεί στην τάση που αναγράφεται επάνω στο όργανο.
3. Μην τοποθετείτε το όργανο δίπλα σε πηγή θερμότητας οποιουδήποτε είδους και αφήστε επαρκή χώρο γύρω από το όργανο, ώστε να εξασφαλίζεται ο κατάλληλος αερισμός.
4. Συνιστάται το όργανο να υποβάλλεται σε τουλάχιστον μία ετήσια αξιολόγηση, προκειμένου να εξασφαλίζεται η ορθότητα των ακουστικών, ηλεκτρικών και μηχανικών ιδιοτήτων. Η συντήρηση αυτή πρέπει να πραγματοποιείται από τεχνικό με εργοστασιακή κατάρτιση ώστε να διασφαλίζεται η ορθή συντήρηση και επισκευή.
5. Προσέξτε για τυχόν ζημιά στη μόνωση του καλωδίου σύνδεσης στο ηλεκτρικό δίκτυο ή στους συνδετήρες και βεβαιωθείτε ότι δεν εκτίθενται σε μηχανικό φορτίο οποιουδήποτε είδους, που θα μπορούσε να προκαλέσει βλάβη.
6. Για μέγιστη ηλεκτρική ασφάλεια, να απενεργοποιείτε το ρεύμα από το όργανο που τροφοδοτείται από το ηλεκτρικό δίκτυο, όταν παραμένει αχρησιμοποίητο.
7. Για να διασφαλιστεί η αξιοπιστία του οργάνου, θα πρέπει να διενεργούνται τακτικές βιολογικές μετρήσεις σε άτομο με γνωστά δεδομένα. Το άτομο αυτό θα μπορούσε να είναι ο ίδιος ο χειριστής.
8. Εάν η επιφάνεια ή τα τμήματα του οργάνου μολυνθούν, μπορούν να καθαριστούν χρησιμοποιώντας ένα μαλακό πανί που έχει εμποτιστεί σε ήπιο διάλυμα νερού και καθαριστικού για τα πιάτα ή συναφούς προϊόντος. Κατά τη διάρκεια του καθαρισμού, αποσυνδέετε πάντοτε το βύσμα ηλεκτρικού ρεύματος και προσέξτε ιδιαίτερα να μην εισέλθει υγρό στο εσωτερικό του οργάνου ή των εξαρτημάτων του.
9. Μετά από κάθε εξέταση ασθενή, θα πρέπει να γίνεται σωστός καθαρισμός ώστε να εξασφαλίζεται ότι δεν υφίστανται μολυσματικοί παράγοντες στα τμήματα που έρχονται σε επαφή με ασθενείς. Πρέπει να τηρούνται οι γενικές προφυλάξεις για να αποτρέπεται η μετάδοση νόσων από έναν ασθενή στους άλλους. Εάν τα μαξιλαράκια για τα αυτιά είναι μολυσμένα, συνιστάται ιδιαίτερα η απομάκρυνσή τους από τον μορφοτροπέα προτού καθαριστούν. Μπορεί να χρησιμοποιηθεί ο συχνός καθαρισμός με νερό, ωστόσο μπορεί, επίσης, να χρησιμοποιηθεί η τακτική χρήση ήπιου απολυμαντικού.
10. Πρέπει να δίνεται ιδιαίτερη προσοχή κατά το χειρισμό των ακουστικών και άλλων μορφοτροπέων, επειδή ο μηχανικός κραδασμός μπορεί να προκαλέσει αλλαγές στη βαθμονόμηση.



11.2 Τρόπος καθαρισμού των προϊόντων της Interacoustics



- Πριν από τον καθαρισμό, να απενεργοποιείτε πάντοτε το όργανο και να το αποσυνδέετε από το κεντρικό ηλεκτρικό δίκτυο.
- Χρησιμοποιείτε ένα πανί, ελαφρώς νοτισμένο σε καθαριστικό διάλυμα, για τον καθαρισμό όλων των εκτεθειμένων επιφανειών.
- Μην επιτρέπετε σε υγρά να έρχονται σε επαφή με τα μεταλλικά μέρη εντός των ακουστικών κεφαλής / ακουστικών.
- Μην τοποθετείτε σε αυτόκλειστο, μην αποστειρώνετε και μη βυθίζετε το όργανο ή οποιοδήποτε εξάρτημά του σε οποιοδήποτε υγρό.
- Μη χρησιμοποιείτε σκληρά ή αιχμηρά αντικείμενα για να καθαρίσετε οποιοδήποτε μέρος ή εξάρτημα του οργάνου.
- Μην αφήνετε τμήματα που έχουν έρθει σε επαφή σε υγρά να στεγνώσουν προτού τα καθαρίσετε.
- Τα λαστιχένια ακροφύσια ή τα ακροφύσια από αφρώδες υλικό είναι είδη αποκλειστικά μίας χρήσης.
- Φροντίστε η ισοπροπυλική αλκοόλη να μην έρθει σε επαφή με οποιαδήποτε οθόνη των οργάνων.
- Φροντίστε η ισοπροπυλική αλκοόλη να μην έρθει σε επαφή με σωληνάρια σιλικόνης ή λαστιχένια μέρη.

Συνιστώμενα διαλύματα καθαρισμού και απολύμανσης:

- Ζεστό νερό με ήπιο, μη λειαντικό καθαριστικό διάλυμα (σαπούνι)
- Συνηθισμένα βακτηριοκτόνα νοσοκομειακής χρήσης
- 70% ισοπροπυλική αλκοόλη

Διαδικασία:

- Καθαρίστε το όργανο σκουπίζοντας την εξωτερική θήκη με ένα πανί που δεν αφήνει χνούδι και το οποίο έχει εμποτιστεί ελαφρώς σε καθαριστικό διάλυμα.
- Καθαρίστε τα μαξιλαράκια και τον διακόπτη χειρός τόνου ασθενούς, καθώς και άλλα μέρη, με πανί που δεν αφήνει χνούδι και το οποίο έχει εμποτιστεί ελαφρώς σε καθαριστικό διάλυμα.
- Φροντίστε να μην εισέλθει υγρασία στο τμήμα του ηχείου των ακουστικών και άλλων συναφών εξαρτημάτων.

11.3 Καθαρισμός του ακροφυσίου του ανιχνευτήρα ΟΑΕ

Προκειμένου να καταγραφούν οι σωστές μετρήσεις ΟΑΕ είναι απαραίτητο να φροντίσετε το σύστημα του ανιχνευτήρα να παραμένει πάντοτε καθαρό.



1. Δε συνιστάται να χρησιμοποιούνται ακίδες ή σπειρωμάτα/βελόνες για την αφαίρεση αποθέσεων που έχουν τοποθετηθεί βαθιά μέσα στους μικρούς αγωγούς του ακροφυσίου ανιχνευτήρα, επειδή δύο από τα κανάλια φέρουν ακουστικά φίλτρα που μπορεί να εξέλθουν ή να υποστούν βλάβη. Πρόσθετα ανταλλακτικά ακροφυσίου ανιχνευτήρα παρέχονται συνοδευτικά με το σύστημα ΟΑΕ. Ο ανιχνευτήρας και τα καλώδια μπορούν να καθαρίζονται με πανάκια εμποτισμένα σε οινόπνευμα. Αν η μονάδα ΟΑΕ χρησιμοποιείται ως σύστημα παρακολούθησης νηπίων εντός των εγκαταστάσεων του νοσοκομείου, η παιδιατρική πτέρυγα θα καθορίζει τις διαδικασίες απολύμανσης και θα συστήνει τις κατάλληλες ουσίες. Σε αυτή την περίπτωση, ο ανιχνευτήρας θα πρέπει να καθαρίζεται μετά από κάθε μέτρηση. Θα πρέπει να ληφθεί υπόψη και ο σχολαστικός καθαρισμός του Eclipse.



2. Τα ακροφύσια ανιχνευτήρα ποτέ να μην πλένονται ούτε να στεγνώνονται σε θερμοκρασία άνω των 70° Κελσίου / 158° Φαρενάιτ.
3. Το ακροφύσιο ανιχνευτήρα να μη βυθίζεται σε νερό.

NOTICE

1. Το περίβλημα του ανιχνευτήρα να μην καθαρίζεται ποτέ με εμβάπτιση σε διάλυμα.



Αποσυναρμολογημένος καθετήρας ΟΑΕ Σημείωση μετά το 2010, το ακροστόμιο του καθετήρα δειγματοληψίας είναι διαφανές αντί μαύρο. Επίσης, υπάρχουν π.χ. Ακουστικά χρώματος πράσινο, μπλε, κόκκινο και κίτρινο.

Διαδικασία:

1. Ποτέ μην καθαρίζετε το ακροφύσιο του ανιχνευτήρα ενώ είναι ακόμα τοποθετημένο στο περίβλημα του ανιχνευτήρα.
2. Ξεβιδώστε το καπάκι ανιχνευτήρα του ανιχνευτήρα στρέφοντας το αριστερόστροφα.
3. Αφαιρέστε το καπάκι ανιχνευτήρα από το περίβλημα του ανιχνευτήρα.
4. Λύστε το εργαλείο καθαρισμού για να βρείτε το βουρτσάκι και το άκαμπτο πλαστικό κορδόνι.

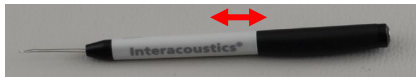

5. Χρησιμοποιήστε το πλαστικό κορδόνι ή το βουρτσάκι για να απομακρύνετε τυχόν υπολείμματα από το ακροφύσιο του ανιχνευτήρα Πάντα να εισάγετε το εργαλείο καθαρισμού από την πίσω πλευρά προς αποφυγή συσσώρευσης υπολειμμάτων στο εσωτερικό των μικρών στρογγυλών ανοιγμάτων. Το εργαλείο καθαρισμού να μπαίνει μόνο μέσα στην ανοιχτή σπή καναλιού (μέσα στις υπόλοιπες σπές υπάρχει μικρό κόκκινο ακουστικό φίλτρο).



6. Εναλλακτικά, χρησιμοποιήστε το προϊόν Thornton Bridge & Implant Interdental Clearer για να απομακρύνετε τα υπολείμματα. Εισαγάγετε το δύσκαμπτο άκρο του καθαριστικού νήματος στο πίσω άκρο του ανοιχτού αγωγού του ακροφυσίου του ανιχνευτήρα και τραβήξτε το ολόκληρο από την άλλη πλευρά.





7. Επαναφέρετε το καπάκι ανιχνευτήρα στη θέση του στον ανιχνευτήρα. Βεβαιωθείτε ότι οι οπές αρμόζουν στις αντίστοιχες κοιλότητες.
8. Βιδώστε το καπάκι ανιχνευτήρα στη θέση του στον ανιχνευτήρα. Με το χέρι θα καταφέρετε να σφίξετε τη βίδα επαρκώς. Ποτέ μην χρησιμοποιείτε εργαλεία για να στερεώσετε το καπάκι του ανιχνευτήρα!

11.4 Σχετικά με τις επισκευές

Η INTERACOUSTICS είναι υπεύθυνη για την εγκυρότητα του σήματος CE, τις επιδράσεις στην ασφάλεια, την αξιοπιστία και την απόδοση της συσκευής μόνον εφόσον:

1. Οι λειτουργίες συναρμολόγησης, οι προεκτάσεις, οι εκ νέου ρυθμίσεις, οι μετατροπές ή οι επισκευές πραγματοποιούνται από εξουσιοδοτημένα άτομα
2. Γίνεται ετησίως συντήρηση της συσκευής από τον υπεύθυνο τεχνικό
3. Η ηλεκτρική εγκατάσταση του σχετικού χώρου πληροί τις ανάλογες απαιτήσεις και
4. Ο εξοπλισμός χρησιμοποιείται από εξουσιοδοτημένο προσωπικό σύμφωνα με την τεκμηρίωση που παρέχεται από την Interacoustics

Όταν οι ασφάλειες του οργάνου χρειάζονται αντικατάσταση, θα πρέπει να χρησιμοποιείται ο σωστός τύπος που αναγράφεται στο όργανο.

Τα μόνα εξαρτήματα που μπορούν να επισκευαστούν ή να αντικατασταθούν από τους χρήστες είναι: Ο ανιχνευτήρας ή το ακροφύσιο OAE, τα καλώδια του ηλεκτροδίου ABR και οι αγωγοί ένθετου ακουστικού.

Κατόπιν αιτήματος, η Interacoustics θέτει στη διάθεση του εξουσιοδοτημένου προσωπικού συντήρησης διαγράμματα κυκλωμάτων, καταλόγους ανταλλακτικών εξαρτημάτων, περιγραφές, οδηγίες βαθμονόμησης ή/και άλλες πληροφορίες.

Ο πελάτης πρέπει να απευθυνθεί στον τοπικό διανομέα, για να ενημερωθεί για τις δυνατότητες σέρβις/επισκευής συμπεριλαμβανομένου του σέρβις στον χώρο του πελάτη. Είναι σημαντικό ο πελάτης (μέσω του τοπικού διανομέα) να συμπληρώνει την **ΑΝΑΦΟΡΑ ΕΠΙΣΤΡΟΦΗΣ** κάθε φορά που το εξάρτημα/προϊόν αποστέλλεται για σέρβις/επισκευή στην Interacoustics.

11.5 Εγγύηση

Η INTERACOUSTICS εγγυάται ότι:

- Το Eclipse δεν θα εμφανίσει ελαττώματα υλικού και εργασίας υπό φυσιολογική χρήση και λειτουργία για χρονικό διάστημα 24 μηνών από την ημερομηνία παράδοσης από την Interacoustics στον πρώτο αγοραστή
- Τα εξαρτήματα δεν θα εμφανίσουν ελαττώματα υλικού και εργασίας υπό φυσιολογική χρήση και λειτουργία για χρονικό διάστημα ενενήντα (90) ημερών από την ημερομηνία παράδοσης από την Interacoustics στον πρώτο αγοραστή

Εάν κάποιο προϊόν χρειαστεί συντήρηση κατά τη διάρκεια της ισχύουσας περιόδου εγγύησης, ο αγοραστής πρέπει να επικοινωνήσει απευθείας με το τοπικό κέντρο εξυπηρέτησης της Interacoustics για τον εντοπισμό του κατάλληλου εργαστηρίου επισκευών. Η επισκευή ή η αντικατάσταση θα πραγματοποιηθεί με επιβάρυνση της Interacoustics, σύμφωνα με τους όρους της παρούσας εγγύησης. Το προϊόν που χρήζει συντήρησης πρέπει να επιστραφεί αμέσως, σε κατάλληλη συσκευασία και με προπληρωμένα τα ταχυδρομικά τέλη. Τυχόν απώλεια ή ζημιά σε φορτίο που επιστρέφεται στην Interacoustics επιβαρύνει τον αγοραστή.

Σε καμία περίπτωση η Interacoustics δεν θα είναι υπεύθυνη για οποιαδήποτε τυχαία, έμμεση ή παρεπόμενη ζημιά που έχει σχέση με την αγορά ή χρήση οποιουδήποτε προϊόντος της Interacoustics.



Η παρούσα ισχύει αποκλειστικά για τον αρχικό αγοραστή. Η παρούσα εγγύηση δεν ισχύει για οποιονδήποτε μετέπειτα ιδιοκτήτη ή κάτοχο του προϊόντος. Επιπλέον, η παρούσα εγγύηση δεν θα ισχύει, και η Interacoustics δεν θα είναι υπεύθυνη, για οποιαδήποτε απώλεια που απορρέει σε σχέση με την αγορά ή τη χρήση οποιουδήποτε προϊόντος της Interacoustics, το οποίο:

- Επισκευάστηκε από οποιονδήποτε άλλον εκτός από τον εξουσιοδοτημένο αντιπρόσωπο συντήρησης της Interacoustics
- Τροποποιήθηκε κατά οποιονδήποτε τρόπο ώστε, κατά την κρίση της Interacoustics, να επηρεάζεται η σταθερότητα ή η αξιοπιστία του
- Υποβλήθηκε σε κακή χρήση ή αμέλεια ή ατύχημα, ή του οποίου ο αριθμός σειράς ή παρτίδας τροποποιήθηκε, διαγράφηκε ή αφαιρέθηκε. Ή:
- Συντηρήθηκε με ακατάλληλο τρόπο ή χρησιμοποιήθηκε με άλλον τρόπο σε αντίθεση με όσα αναφέρονται στις οδηγίες που παρασχέθηκαν από την Interacoustics.

Η παρούσα εγγύηση αντικαθιστά κάθε άλλη εγγύηση, ρητή ή σιωπηρή, και κάθε άλλη υποχρέωση ή ευθύνη της Interacoustics. Η Interacoustics δεν παρέχει ούτε παραχωρεί, άμεσα ή έμμεσα, εξουσιοδότηση σε οποιονδήποτε αντιπρόσωπο ή άλλο άτομο να αναλάβει εκ μέρους της Interacoustics οποιαδήποτε άλλη ευθύνη σε σχέση με την πώληση των προϊόντων της Interacoustics.

Η INTERACOUSTICS ΑΠΟΠΟΙΕΙΤΑΙ ΚΑΘΕ ΑΛΛΗΣ ΕΓΓΥΗΣΗΣ, ΡΗΤΗΣ Ή ΣΙΩΠΗΡΗΣ, ΣΥΜΠΕΡΙΛΑΜΒΑΝΟΜΕΝΩΝ ΤΥΧΩΝ ΕΓΓΥΗΣΕΩΝ ΕΜΠΟΡΕΥΣΙΜΟΤΗΤΑΣ Ή ΚΑΤΑΛΛΗΛΟΤΗΤΑΣ ΓΙΑ ΣΥΓΚΕΚΡΙΜΕΝΟ ΣΚΟΠΟ Ή ΕΦΑΡΜΟΓΗ.



12 Τεχνικές προδιαγραφές

12.1 Τεχνικές προδιαγραφές - Υλικός εξοπλισμός Eclipse

Ιατρική ένδειξη CE:	Το σήμα CE σε συνδυασμό με το σύμβολο MD υποδεικνύει ότι η Interacoustics A/S πληροί τις απαιτήσεις του κανονισμού περί ιατρικής συσκευής (EE) 2017/745 Παράρτημα I Η έγκριση του συστήματος ποιότητας δίνεται από την TÜV – Αρ. αναγνώρισης 0123	
Πρότυπα:	Ασφάλεια:	IEC 60601-1:2005+AMD1:2012+AMD2:2020 (Τάξη I, Τύπος BF) IEC 60601-2-40:2016 CAN/CSA-C22.2 No.60601-1:2014/A2-2022 ANSI/AAMI ES60601-1:2005/A2:2021
	ΗΜΣ:	IEC 60601-1-2:2014+AMD1:2020
Τροφοδοσία:	Volt εισόδου:	100 –240VAC, 50/60Hz.
	Κατανάλωση:	26W (μέγιστο 0,3A)
	Σήμανση ασφάλειας	
Περιβάλλον λειτουργίας:	Θερμοκρασία λειτουργίας:	15 – 35 °C (59 - 95°F)
	Σχετ. υγρασία:	30 – 90%
	Πίεση περιβάλλοντος:	98 kPa – 104 kPa
Μεταφορά και Αποθήκευση:	Θερμοκρασία αποθήκευσης:	0°C – 50°C (32°F - 50°F)
	Θερμοκρασία κατά τη μεταφορά:	-20 – 50 °C (-4°F - 122°F)
	Σχετ. υγρασία:	10 – 95% (χωρίς υδρατμούς)
Χρόνος προθέρμανσης:		10 λεπτά σε θερμοκρασία δωματίου (20 °C) (68°F).
Γενικά		
Έλεγχος μέσω Η/Υ:	USB:	USB 1.1 ή 2.0 για είσοδο/έξοδο για επικοινωνία με υπολογιστή. Ο χειρισμός του Eclipse γίνεται εξολοκλήρου από Η/Υ.
Κατασκευή:		Μεταλλικός θάλαμος
Διαστάσεις Eclipse		(Μ x Π x Υ) 28 x 32 x 5.5 cm (11 x 12,6 x 2,2 ίντσες)
Βάρος Eclipse		2,5kg / 5,5 lbs χωρίς τα εξαρτήματα



12.2 Τεχνικές προδιαγραφές EP15/EP25/VEMP/Aided

Ιατρική ένδειξη CE:	Το σήμα CE σε συνδυασμό με το σύμβολο MD υποδεικνύει ότι η Interacoustics A/S πληροί τις απαιτήσεις του κανονισμού περί ιατρικής συσκευής (EE) 2017/745 Παράρτημα I Η έγκριση του συστήματος ποιότητας δίνεται από την TÜV – Αρ. αναγνώρισης 0123	
Πρότυπα:	Σήμα δοκιμής:	IEC 60645-3 2007
	ΑΕΡ	IEC 60645-7 2009, Τύπος 1
Προενισχυτής EPA :	Πρότυπο δύο καναλιών	Συνδετήρας καλωδίων EPA4 (4 ηλεκτρόδια). Βασική έκδοση 50 cm. Προαιρετικά: 5 cm ή 290 cm
	Ένα κανάλι (προαιρετικά)	Συνδετήρας καλωδίων EPA3 (3 ηλεκτρόδια). 50 cm
	Αύξηση:	80 dB/60 dB (60dB = VEMP (-20dB))
	Συχνотική απόκριση:	0,5 – 11,3kHz
	Αναλογία CMR:	Ελάχιστη τιμή: 100 dB. Τυπική τιμή: 120 dB@ 55 Hz
	Θόρυβος (RTI)	=< 15 nV/√Hz
	Ατρωσία ραδιοσυχνοτήτων:	Κατά κανόνα βελτίωση 20 dB σε σχέση με παλαιότερους διαθέσιμους σχεδιασμούς
	Μέγιστη τάση αντιστάθμισης εισόδου:	2,5 V
	Εμπέδηση εισόδου:	>=10 MΩ/=< 170 pF
	Ισχύς από κεντρική μονάδα:	Μονωμένη τροφοδοσία με μόνωση 1500 V. Το σήμα διαθέτει ψηφιακή/χωρητική μόνωση.
Προδιαγραφές ως EPA4	Μέτρηση εμπέδησης:	Δυνατότητα επιλογής για κάθε ηλεκτρόδιο
	Συχνότητα μέτρησης:	33 Hz
	Κυματομορφή:	Ορθογώνια
	Ρεύμα μέτρησης:	19μΑ
	Εύρος:	0,5 kΩ – 25 kΩ
	Ερέθισμα:	Ρυθμός ερεθίσματος:
	Φάκελοι/Παράθυρα :	Bartlett, Blackman, Gaussian, Hamming, Hanning, Ορθογώνιο και Μη αυτόματο (Αύξηση/Μείωση και Σταθεροποίηση)
	Συγκάλυψη:	Λευκός θόρυβος. Με βαθμονόμηση και παρουσίαση σε reSPL.
	Μορφοτροπέας:	Ένθετο ακουστικό, βαθμονομημένο σε συζεύκτη IEC 711. ΑΚΟΥΣΤΙΚΟ (ΚΕΦΑΛΗΣ) με αυτόνομη βαθμονόμηση (προαιρετική) Αγωγός οστών ΟΣΤΟ (προαιρετικός) Μεγάφωνο ελεύθερου πεδίου (προαιρετικό)
	Στάθμη:	20 – 135.5 dB reSPL, παρακαλούμε ανατρέξτε στο κεφάλαιο μέγιστης έντασης διέγερσης για το nHL που μετατρέπηκε, καθώς αυτό εξαρτάται από τη συχνότητα.
	Πολικότητα:	Πύκνωση, Αραίωση, Εναλλαγή.
	Κλικ:	100 μs (200Hz -11kHz)
	Συχνότητα Ριπής Τόνου:	250, 500, 750, 1000, 1500, 2000, 3000, 4000, 6000 και 8000 Hz
	Χρόνος Διέγερσης Ριπής Τόνου::	Διέγερση έως 780 ms
	Συχνότητα NB CE-Chirp® LS:	500, 1000, 2000 και 4000 Hz
	CE-Chirp® ευρείας ζώνης:	200Hz -11kHz



	LS	
	Σχετικό επίπεδο συγκάλυψης:	+30dB έως -40dB σχετικό με το επίπεδο του ερεθίσματος. Το επίπεδο του ερεθίσματος παρουσιάζεται σε nHL. Το επίπεδο συγκάλυψης παρουσιάζεται μόνο σε SPL, και επομένως δεν μπορεί να υπερβεί την ακουστότητα του ερεθίσματος. Π.χ. ένα ερέθισμα που παρουσιάζεται στα 100dBnHL, και σχετικό επίπεδο συγκάλυψης 0dB θα παρείχε επίπεδο συγκάλυψης 100dB reSPL. Αυτό θα ήταν ίσο με ένα επίπεδο 75dBnHL. Ανώτατα επίπεδα συγκάλυψης: Ένθετα ακουστικά: 110dB SPL, σχετικά επίπεδα 0 έως -40. Ακουστικά: 110dB SPL, σχετικά επίπεδα 0 έως -40. Ένθετα ακουστικά: 110dB SPL, σχετικά επίπεδα +60 έως -40.
	Απόλυτο επίπεδο συγκάλυψης:	0dB έως 110dB SPL απόλυτο επίπεδο. Το επίπεδο συγκάλυψης παρουσιάζεται μόνο σε SPL, και επομένως δεν μπορεί να υπερβεί την ακουστότητα του ερεθίσματος. Π.χ. ένα ερέθισμα που παρουσιάζεται στα 100dBnHL, και σχετικό επίπεδο συγκάλυψης 0dB θα παρείχε επίπεδο συγκάλυψης 100dB reSPL. Αυτό θα ήταν ίσο με ένα επίπεδο 75dBnHL. Ανώτατα επίπεδα συγκάλυψης: Ένθετα ακουστικά: 110dB SPL, σχετικά επίπεδα 0 έως -40. Ακουστικά: 110dB SPL, σχετικά επίπεδα 0 έως -40. Ένθετα ακουστικά: 110dB SPL, σχετικά επίπεδα +60 έως -40.
Καταγραφή:	Χρόνος ανάλυσης:	-150 ms πριν από τα ερεθίσματα έως και 1050 ms (ανάλογα με την άδεια χρήσης).
	Ανάλυση A/D:	16 bit.
	Συχνότητα δειγματοληψίας	30 kHz
	Σύστημα απόρριψης τεχνάσματος:	Σύστημα με βάση κοινή τάση
	Επίπεδα απόρριψης:	Μη αυτόματη είσοδος 0,2 - 640 μ V με βήματα 0,1 μ V.
	Φίλτρο μη αναδίπλωσης φάσματος:	Εσωτερικό φίλτρο στο ADC
	Κουκκίδες ανά ίχνος:	Εμφάνιση 450.
	Χαμηλοπερατό φίλτρο:	Κανένα ή 17 – 12000 Hz, ανάλογα με τον τύπο της μέτρησης. Φίλτρο FIR 33 χτυπημάτων χωρίς μετατόπιση λανθάνοντος χρόνου αιχμής κύματος.
	Υψηλοπερατό φίλτρο:	0,83 Hz έως 500 Hz ανάλογα με τον τύπο της μέτρησης.
	Χαμηλοπερατό φίλτρο DSP:	100, 300, 750, 1k, 1,5k, 2k, 3k, 4k, 5k, 7,5k Hz
	Υψηλοπερατό φίλτρο DSP:	0,5, 1,0, 3,3, 10, 33, 100 Hz
Αύξηση εμφάνισης:		Αύξηση γενικής εμφάνισης. Ισχύει κατά τη διάρκεια της δοκιμής. Αύξηση Εμφάνισης Μεμονωμένης καμπύλης Ισχύει κατά τη διάρκεια της δοκιμής.
Ελεγχόμενες παράμετροι:		Ρυθμός ερεθισμάτων, Αριθμός ερεθισμάτων, Πολικότητα, Κλικ, Ριπή Τόνου (Συχνότητα, αρ. ημιτονοειδών κυμάτων, παράθυρο), Ένταση ερεθίσματος, Αριθμός καμπυλών ανά τιμή έντασης, Ένταση (Αύξουσα, Φθίνουσα), Ήπιος εξασθενητής, Αυτή ερεθίσματος, Μοφοτροπέας, Επίπεδο συγκάλυψης, Ρύθμιση προκαταρκτικού φίλτρου, Έναρξη καταγραφής, Αυτόματη επόμενη ένταση (Επίπεδο αναπαραγωγιμότητας κύματος στην οθόνη), Γενική Αύξηση Εμφάνισης, Αύξηση Εμφάνισης Μεμονωμένης Καμπύλης, Γραμμή βάσης, Πρότυπο λανθάνοντος χρόνου, Πρότυπα αναφοράς, Εκτύπωση, Μη αυτόματο ερέθισμα για εξοικείωση, Άμηση ομιλία,
Συλλογή δεδομένων:		Δοκιμή εμπέδησης, Ενδιάμεσος καταχωρητής κυματομορφής (A/B, Αντίπλευρος, Ομοπλάγιος-Αντίπλευρος, A-B = Θόρυβος), Καμπύλη (Απόκρυψη, Καθήλωση, Συγχώνευση, Διαγραφή), EEG σε σύνδεση, Αποθήκευση κυματομορφών σε βάση δεδομένων με απεριόριστο χώρο αποθήκευσης.
Ανάκτηση δεδομένων:		Τα δεδομένα που χάνονται λόγω σφάλματος των Windows® σχεδόν σε κάθε περίπτωση θα είναι διαθέσιμα μετά από την αποκατάσταση της λειτουργίας των Windows®.



Σημείωση! Ο ανιχνευτήρας προορίζεται αποκλειστικά για ένα Eclipse μόνο! Η βαθμονόμηση αποθηκεύεται στο Eclipse. Αντικατάσταση του μορφοτροπέα απαιτεί καινούργια βαθμονόμηση του συνδεδεμένου στο Eclipse μορφοτροπέα.

12.2.1 Τιμές Διόρθωσης reSPL προς nHL

Ριπή τόνου ECochG/ABR15/ABR30/AMLR/ΜΕΛΕΤΗ ΡΥΘΜΟΥ/κύκλος VEMP 0 dB 2-1-2 γραμμικό φάκελο				Ριπή τόνου ALR/MMN dB 25-50-25 ms			
Hz	Ένθετο ακουστικό	Ακουστικά	Οστέινη	Hz	Ένθετο ακουστικό	Ακουστικά	Οστέινη
250	28,0	38,0	74,5	250	17,5	27,0	67,0
500	23,5	25,5	69,5	500	9,5	13,5	58,0
750	21,0	23,0	61,0	750	6,0	9,0	48,5
1000	21,5	21,5	56,0	1000	5,5	7,5	42,5
1500	26,0	23,0	51,5	1500	9,5	7,5	36,5
2000	28,5	24,5	47,5	2000	11,5	9,0	31,0
3000	30,0	26,5	46,0	3000	13,0	11,5	30,0
4000	32,5	32,0	52,0	4000	15,0	12,0	35,5
6000	36,5	37,5	60,0	6000	16,0	16,0	40,0
8000	41,0	41,5	65,5	8000	15,5	15,5	40,0
ISO 389-6:2007				ISO 389-1:2000, ISO 389-2:1994, ISO 389-3:1994			
Κλικ ECochG/ABR15/ABR30/AMLR/ΜΕΛΕΤΗ ΡΥΘΜΟΥ/VEMP 0 dB				Κλικ ALR/MMN 0 dB			
	Ένθετο ακουστικό	Ακουστικά	Οστέινη		Ένθετο ακουστικό	Ακουστικά	Οστέινη
Κλικ	35,5	30,0	51,5	Κλικ	35,5	30,0	51,5
NB CE-Chirp® LS ECochG/ABR15/ABR30/AMLR/ΜΕΛΕΤΗ ΡΥΘΜΟΥ/VEMP 0 dB				NB CE-Chirp® LS ALR/MMN 0 dB			
Hz	Ένθετο ακουστικό	Ακουστικά	Οστέινη	Hz	Ένθετο ακουστικό	Ακουστικά	Οστέινη
500	25,5	27,5	74,0	500	25,5	27,5	74,0
1000	24,0	24,0	61,0	1000	24,0	24,0	61,0
2000	30,5	26,5	50,0	2000	30,5	26,5	50,0
4000	34,5	34,0	55,0	4000	34,5	34,0	55,0
NB CE-Chirp® LS ECochG/ABR15/ABR30/AMLR/ΜΕΛΕΤΗ ΡΥΘΜΟΥ/VEMP 0 dB				CE-Chirp® LS ALR/MMN 0 dB			
	Ένθετο ακουστικό	Ακουστικά	Οστέινη		Ένθετο ακουστικό	Ακουστικά	Οστέινη
	31,5	26,5	51,0		31,5	26,5	51,0

Για τις δοκιμές ALR & MMN μεταβάλλονται μόνο οι τιμές διόρθωσης θορύβου. Για το Κλικ και το CE-Chirps® LS, εφαρμόζεται η ίδια διόρθωση.



12.3 Τεχνικές προδιαγραφές ΤΕΟΑΕ

Ιατρική ένδειξη CE:	Το σήμα CE σε συνδυασμό με το σύμβολο MD υποδεικνύει ότι η Interacoustics A/S πληροί τις απαιτήσεις του κανονισμού περι ιατρικής συσκευής (EE) 2017/745 Παράρτημα I Η έγκριση του συστήματος ποιότητας δίνεται από την TÜV – Αρ. αναγνώρισης 0123	
Πρότυπα:	Test Signal:	IEC 60645-3:2007
	ΟΑΕ	IEC 60645-6 2009, Ωτοακουστικές Εκπομπές τύπου 2
Ερέθισμα:	Τύπος:	Κάντε κλικ στην επιλογή Non-linear
	Εύρος ζώνης:	500 – 5500 Hz
	Στάθμη:	30 έως 90 dB reSPL, με βαθμονόμηση αιχμής προς αιχμή, με έλεγχο μέσω AGC
	Βήμα στάθμης:	1 dB SPL
	Μορφοτροπείας:	Ειδικός ανιχνευτήρας DPOAE/TEOAE (Ακρίβεια 0,5 dB)
Καταγραφή:	Χρόνος ανάλυσης:	5 δευτερόλεπτα έως 30 λεπτά
	Συχνότητα δειγματοληψίας	30 kHz
	Ανάλυση A/D:	0 έως +60 dB SPL ή απενεργοποίηση Εφαρμόζεται κατά τη διάρκεια των δοκιμών
	Σύστημα απόρριψης τεχνάσματος:	Ρυθμιζόμενο από 5 έως 25 dB
	Κριτήρια SNR:	0 έως +60 dB SPL ή απενεργοποίηση Εφαρμόζεται κατά τη διάρκεια των δοκιμών
Αύξηση εμφάνισης:	Αύξηση γενικής εμφάνισης:	Ισχύει κατά τη διάρκεια της δοκιμής

Προδιαγραφές ανιχνευτήρα ΟΑΕ:		
Ανιχνευτήρας:	Εφαρμογή:	Μετρήσεις ΤΕΟΑΕ
	Διαστάσεις:	(Π x Β x Υ) 12 x 26 x 11 mm (χωρίς το Eclipse)
	Βάρος:	3 g (χωρίς Καλώδιο, χωρίς το Eclipse) 39 g (με καλώδιο, χωρίς το Eclipse)
Καλώδιο:	Μήκος:	Καλώδιο 2980 mm

Σημείωση! Ο ανιχνευτήρας ΟΑΕ προορίζεται αποκλειστικά για ένα Eclipse μόνο! Η βαθμονόμηση αποθηκεύεται στο Eclipse. Αντικατάσταση του μορφοτροπέα ΟΑΕ απαιτεί καινούργια βαθμονόμηση του συνδεδεμένου στο Eclipse μορφοτροπέα.

Βαθμονόμηση ΤΕΟΑΕ:

Τα ερεθίσματα ανιχνευτήρα βαθμονομούνται σε τιμές reSPL χρησιμοποιώντας ζεύκτη προσομοιωτή αυτιού IEC 711 σύμφωνα με το πρότυπο IEC 60318-4.



12.4 Τεχνικές προδιαγραφές DPOAE

Ιατρική ένδειξη CE:	Το σήμα CE σε συνδυασμό με το σύμβολο MD υποδεικνύει ότι η Interacoustics A/S πληροί τις απαιτήσεις του κανονισμού περί ιατρικής συσκευής (EE) 2017/745 Παράρτημα I Η έγκριση του συστήματος ποιότητας δίνεται από την TÜV – Αρ. αναγνώρισης 0123	
Πρότυπα	Test Signal:	IEC 60645-1:2012 /ANSI S3.6
	OAE	DPOAE IEC 60645-6:2009, Ωτοακουστικές Εκπομπές τύπου 2
Ερέθισμα:	Εύρος συχνοτήτων:	500-10000 Hz
	Βήμα συχνότητας:	25 Hz
	Στάθμη:	30 έως 70 dB HL
	Βήμα στάθμης:	1 dB SPL
	Μορφοτροπέας:	Ειδικός ανιχνευτήρας DPOAE/TEOAE
Καταγραφή:	Χρόνος ανάλυσης:	Ελάχιστος χρόνος 2 δευτερόλεπτα έως απεριόριστος χρόνος δοκιμής
	Ανάλυση A/D:	Ανάλυση 16 bit, 3,7 Hz
	Συχνότητα δειγματοληψίας	30 kHz
	Σύστημα απόρριψης τεχνάσματος:	-30 έως +30 dB SPL ή απενεργοποιημένο Ισχύει κατά τη διάρκεια της δοκιμής
	Ανοχή ερεθίσματος:	Ρυθμιζόμενο από 1 έως 10 dB
	Κριτήρια SNR:	Ρυθμιζόμενο από 3 έως 25 dB
	Παράθυρο ελέγχου ανιχνευτήρα	Απόκριση συχνότητας 256 βαθμών στον ακουστικό πόρο λόγω του ερεθίσματος κλικ που υποβάλλεται με ρυθμό 100 Hz στα 80 dB SPL
	Παράθυρο απόκρισης-DP	Απόκριση συχνότητας 4096 βαθμών
Αύξηση εμφάνισης:	Αύξηση γενικής εμφάνισης:	Ισχύει κατά τη διάρκεια της δοκιμής

Προδιαγραφές ανιχνευτήρα OAE:		
Ανιχνευτήρας:	Εφαρμογή:	Μετρήσεις DPOAE
	Διαστάσεις:	(Π x Β x Υ) 12 x 26 x 11 mm (χωρίς το Eclipse)
	Βάρος:	3 g (χωρίς Καλώδιο, χωρίς το Eclipse) 39 g (με καλώδιο, χωρίς το Eclipse)
Καλώδιο:	Μήκος:	Καλώδιο 2980 mm

Σημείωση! Ο ανιχνευτήρας OAE προορίζεται αποκλειστικά για ένα Eclipse μόνο! Η βαθμονόμηση αποθηκεύεται στο Eclipse. Αντικατάσταση του μορφοτροπέα OAE απαιτεί καινούργια βαθμονόμηση του συνδεδεμένου στο Eclipse μορφοτροπέα.

Βαθμονόμηση DPOAE:

Τα ερεθίσματα ανιχνευτήρα L1 και L2 βαθμονομούνται μεμονωμένα σε τιμές SPL χρησιμοποιώντας το ζεύκτη προσομοιωτή αυτιού IEC 711 σύμφωνα με το πρότυπο IEC 60318-4.

Η μονάδα DPOAE χρησιμοποιεί μια βελτιωμένη μέθοδο ελέγχου των επιπέδων ερεθισμάτων, η οποία παρέχει με μεγαλύτερη ακρίβεια την καθορισμένη ένταση στο πλήρες εύρος των ακουστικών πόρων, από τα νήπια έως τους ενήλικες. Η εφαρμοσιμότητα του προτύπου IEC 60645-6 περιορίζεται επί του παρόντος στα αυτιά των ενηλίκων. Επομένως, προκειμένου να εξυπηρετήσουμε καλύτερα μια αγορά με ένα προϊόν που παρέχει ακριβέστερα επίπεδα διέγερσης σε ένα ευρύ φάσμα του ακουστικού πόρου (ειδικά στα νήπια),



επιλέξαμε να χρησιμοποιήσουμε μια πιο εκτενή διαδικασία βαθμονόμησης για τις DPOAE που δεν εμπίπτουν στο πεδίο εφαρμογής του IEC 60645-6 για ορισμένα πρωτόκολλα.

Αυτή η βελτιωμένη μέθοδος ελέγχου των ερεθισμάτων ενεργοποιείται όταν είναι επιλεγμένο το πλαίσιο ελέγχου «Use Microphone compensation» (Χρήση της στάθμισης του μικροφώνου). Για να χρησιμοποιήσετε τη μέθοδο βαθμονόμησης του IEC60645-6, αποεπιλέξτε την επιλογή «Use Microphone compensation» (Χρήση της στάθμισης του μικροφώνου) στην καρτέλα «Advanced» (Για προχωρημένους) της ρύθμισης πρωτοκόλλου.



12.5 Τεχνικές προδιαγραφές ABRIS

Ιατρική ένδειξη CE:	Το σήμα CE σε συνδυασμό με το σύμβολο MD υποδεικνύει ότι η Interacoustics A/S πληροί τις απαιτήσεις του κανονισμού περί ιατρικής συσκευής (EE) 2017/745 Παράρτημα I Η έγκριση του συστήματος ποιότητας δίνεται από την TÜV – Αρ. αναγνώρισης 0123	
Πρότυπα:	Σήμα δοκιμής	IEC 60645-3 2007
	ΑΕΡ	IEC 60645-7 2009, Τύπος 2
Προενισχυτής EPA :	Πρότυπο δύο καναλιών:	Συνδετήρας καλωδίων EPA4 (4 ηλεκτρόδια). Βασική έκδοση 50 cm. Προαιρετικά: 5 cm ή 290 cm
	Ένα κανάλι (προαιρετικά):	Συνδετήρας καλωδίων EPA3 (3 ηλεκτρόδια). 50 cm
	Αύξηση:	80 dB/60 dB
	Συχνотική απόκριση:	0,5 – 11.3 kHz
	Αναλογία CMR:	Ελάχιστη τιμή: 100 dB. Τυπική τιμή: 120 dB@ 55 Hz
	Θόρυβος (RTI)	=< 15 nV/√Hz
	Ατρωσία ραδιοσυχνοτήτων:	Κατά κανόνα βελτίωση 25 dB σε σχέση με παλαιότερους διαθέσιμους σχεδιασμούς
	Μέγιστη τάση αντιστάθμισης εισόδου:	2,5 V
	Εμπέδηση εισόδου:	>=10 MΩ/ =<170 pF
	Ισχύς από κεντρική μονάδα:	Μονωμένη τροφοδοσία με μόνωση 1500 V. Το σήμα διαθέτει ψηφιακή/χωρητική μόνωση.
Προδιαγραφές ως EPA4		
	Μέτρηση εμπέδησης:	Δυνατότητα επιλογής για κάθε ηλεκτρόδιο
	Συχνότητα μέτρησης:	33 Hz
	Κυματομορφή:	Ορθογώνια
	Ρεύμα μέτρησης:	19μΑ
	Εύρος:	0,5 kΩ – 25 kΩ
Ερέθισμα:	Ρυθμός ερεθίσματος:	93 Hz
	Στάθμη:	30, 35, 40 dBnHL
	Κλικ:	100 μs
Καταγραφή:	Χρόνος ανάλυσης:	120 δευτερόλεπτα
	Ανάλυση A/D:	16 bit
	Συχνότητα δειγματοληψίας	30 kHz
	Σύστημα απόρριψης τεχνάσματος:	Σύστημα με βάση κοινή τάση
Εμφάνιση:		Επίπεδο και τύπος ερεθίσματος, προβολή γραφήματος
Ασφάλεια:		Δυνατότητα προστασίας των παραμέτρων της δοκιμής με κωδικό πρόσβασης
Αλγοριθμική ευαισθησία:	Κλικ:	99,99%
Προσδιοριστικότητα:	Κλικ:	≥ 97%



12.6 Τεχνικές προδιαγραφές ASSR

Ιατρική ένδειξη CE:	Το σήμα CE σε συνδυασμό με το σύμβολο MD υποδεικνύει ότι η Interacoustics A/S πληροί τις απαιτήσεις του κανονισμού περί ιατρικής συσκευής (EE) 2017/745 Παράρτημα I Η έγκριση του συστήματος ποιότητας δίνεται από την TÜV – Αρ. αναγνώρισης 0123	
Πρότυπα:	Σήμα δοκιμής	IEC 60645-3 2007
	ΑΕΡ	IEC 60645-7 2009, Τύπος 1
Προενισχυτής EPA :	Πρότυπο δύο καναλιών:	Συνδετήρας καλωδίων EPA4 (4 ηλεκτρόδια). Βασική έκδοση 50 cm. Προαιρετικά: 5 cm ή 290 cm
	Ένα κανάλι (προαιρετικά):	Συνδετήρας καλωδίων EPA3 (3 ηλεκτρόδια). 50 cm
	Αύξηση:	80 dB/60 dB
	Συχνοτική απόκριση:	0,5 – 11,3 kHz
	Αναλογία CMR:	Ελάχιστη τιμή: 100 dB. Τυπική τιμή: 120 dB@ 55 Hz
	Θόρυβος (RTI)	=< 15 nV/√Hz
	Ατρωσία ραδιοσυχνοτήτων:	Κατά κανόνα βελτίωση 20 dB σε σχέση με παλαιότερους διαθέσιμους σχεδιασμούς
	Μέγιστη τάση αντιστάθμισης εισόδου:	2,5 V
	Εμπέδηση εισόδου:	>=10 MΩ/ =<170 pF
Μέτρηση εμπέδησης:	Κυματομορφή:	Ορθογώνια
	Ρεύμα μέτρησης:	19μΑ
	Εύρος:	0,5 kΩ – 25 kΩ
Ερέθισμα:	Ρυθμός ερεθίσματος:	40 ή 90 Hz
	Μορφοτροπείες:	Ακουστικό (κεφαλής) ABR της Ear Tone, με βαθμονόμηση σε ζεύκτη IEC 711. Ακουστικά (προαιρετικά) Αγωγός οστών ΟΣΤΟ (προαιρετικός)
	Στάθμη:	0 – 100 dB nHL σε βήματα των 5 dB.
	Συχνότητα NB CE-Chirp®:	500, 1000, 2000, και 4000 Hz, και τα δύο αυτιά ταυτόχρονα.
	Εύρος ζώνης:	1 οκτάβα ± ½ οκτάβα – 3 dB
	Συγκάλυψη:	Λευκός θόρυβος 0 – 100 dB SPL
	Χρόνος ανάλυσης:	6 λεπτά για την ανίχνευση σήματος ASSR – μπορεί να παραταθεί έως 15 λεπτά
	Καταγραφή:	Συχνότητα δειγματοληψίας: 30 kHz Σύστημα απόρριψης τεχνάσματος: Σύστημα με βάση κοινή τάση Αύξηση: 74 – 110 dB. Αυτόματη ή μη αυτόματη επιλογή. Κανάλια: 2, με διαφορετικό αλγόριθμο ανίχνευσης Αλγοριθμική ευαισθησία: 99% ή 95% , πιθανότητα εσφαλμένης επιτυχίας Επίπεδα απόρριψης: Μη αυτόματη είσοδος 5, 10, 20, 40, 80, 160, 320, 640 μV Φίλτρο μη αναδίπλωσης φάσματος: Αναλογικό 5kHz, 24 dB / οκτάβα
Εμφάνιση:	Αυτόνομος έλεγχος έως και 8 ταυτόχρονων ερεθισμάτων (έως 4 για κάθε αυτί)	
Αύξηση εμφάνισης:	Αυτόνομος έλεγχος έναρξης, διακοπής για κάθε ένα από τα 8 ερεθίσματα	
Ελεγχόμενες παράμετροι:	Έλεγχος επιπέδου ερεθίσματος για κάθε ένα από τα 8 ερεθίσματα Πιθανότητα εσφαλμένης επιτυχίας 1 ή 5% Περιλαμβάνονται πρωτόκολλα δοκιμής για παιδιά και ενήλικες	
NOAH:	Συμβατό με NOAH (NOAH 3.6 ή ανώτερη έκδοση) η συμβατότητα έχει δοκιμαστεί για NOAH 4.4, 4.3, 4.2, 4.1, 4.0 και 3.6 (Διατίθεται Εκτιμώμενο Ακοόγραμμα για τις άλλες μονάδες NOAH)	

Σημείωση! Ο ανιχνευτήρας προορίζεται αποκλειστικά για ένα Eclipse μόνο! Η βαθμονόμηση αποθηκεύεται στο Eclipse. Αντικατάσταση του μορφοτροπέα απαιτεί καινούργια βαθμονόμηση του συνδεδεμένου στο Eclipse μορφοτροπέα.



12.7 Ηλεκτρομαγνητική συμβατότητα (ΗΜΣ)



CAUTION

Αυτή η ενότητα ισχύει για το σύστημα Eclipse συμπεριλαμβανομένων όλων των παραλλαγών.

Αυτός ο εξοπλισμός είναι κατάλληλο για νοσοκομειακά και κλινικά περιβάλλοντα όχι, όμως, κοντά σε ενεργό χειρουργικό εξοπλισμό υψηλής συχνότητας και θαλάμους προστατευόμενους από ραδιοσυχνότητες συστημάτων απεικόνισης μαγνητικού συντονισμού, όπου η ένταση της ηλεκτρομαγνητικής διαταραχής είναι υψηλή.

ΠΡΟΕΙΔΟΠΟΙΗΣΗ: Η ΟΥΣΙΩΔΗΣ ΕΠΙΔΟΣΗ για τον εν λόγω εξοπλισμό ορίζεται από τον κατασκευαστή ως εξής:

Αυτός ο εξοπλισμός δεν διαθέτει ΟΥΣΙΩΔΗ ΕΠΙΔΟΣΗ. Η απουσία ή η απώλεια ΟΥΣΙΩΔΟΥΣ ΕΠΙΔΟΣΗΣ δεν μπορεί να οδηγήσει σε οποιονδήποτε μη αποδεκτό άμεσο κίνδυνο.

Η τελική διάγνωση θα βασίζεται πάντα στην κλινική γνώση.

Η χρήση του εν λόγω εξοπλισμού κοντά σε άλλο εξοπλισμό θα πρέπει να αποφεύγεται επειδή θα μπορούσε να οδηγήσει σε ακατάλληλη λειτουργία. Εάν μια τέτοια χρήση είναι απαραίτητη, το εν λόγω εξοπλισμό και ο υπόλοιπος εξοπλισμός θα πρέπει να παρακολουθούνται ώστε να διασφαλίζεται ότι λειτουργούν κανονικά.

Η χρήση εξαρτημάτων και καλωδίων διαφορετικών από αυτών που καθορίζονται ή παρέχονται από τον κατασκευαστή του εν λόγω εξοπλισμού θα μπορούσε να οδηγήσει σε αυξημένες ηλεκτρομαγνητικές εκπομπές ή μειωμένη ηλεκτρομαγνητική ανοσία του εν λόγω εξοπλισμού και να οδηγήσει σε ακατάλληλη λειτουργία. Η λίστα των εξαρτημάτων και των καλωδίων μπορεί να βρεθεί στην ενότητα αυτή.

Ο φορητός εξοπλισμός επικοινωνιών με ραδιοσυχνότητες (συμπεριλαμβανομένων περιφερειακών όπως τα καλώδια κεραιών και οι εξωτερικές κεραίες) θα πρέπει να χρησιμοποιείται σε απόσταση όχι μικρότερη από 30 cm (12 ίντσες) από οποιοδήποτε μέρος του εν λόγω εξοπλισμού, συμπεριλαμβανομένων των καλωδίων που καθορίζονται από τον κατασκευαστή. Διαφορετικά, η υποβάθμιση της απόδοσης αυτού του εξοπλισμού μπορεί να οδηγήσει σε εσφαλμένη λειτουργία.

Αυτός ο εξοπλισμός συμμορφώνεται με το πρότυπο IEC60601-1-2:2014+AMD1:2020, κατηγορία εκπομπών B ομάδα 1.

ΠΡΟΕΙΔΟΠΟΙΗΣΗ: Δεν υπάρχουν αποκλίσεις από το συμπληρωματικό πρότυπο και τις χρήσεις των αποζημιώσεων.

ΠΡΟΕΙΔΟΠΟΙΗΣΗ: Όλες οι απαραίτητες οδηγίες συντήρησης συμμορφώνονται με το ΗΜΣ και μπορείτε να βρείτε στην ενότητα γενικής συντήρησης σε αυτήν την οδηγία. Δεν απαιτούνται επιπλέον βήματα.

ΠΡΟΕΙΔΟΠΟΙΗΣΗ: Εάν συνδεθεί μη ιατρικός ηλεκτρονικός εξοπλισμός (τυπικός εξοπλισμός τεχνολογίας πληροφοριών), είναι ευθύνη του χειριστή να διασφαλίσει ότι ο εξοπλισμός αυτός συμμορφώνεται με τα ισχύοντα πρότυπα και ότι το σύστημα στο σύνολό του συμμορφώνεται με τις απαιτήσεις ηλεκτρομαγνητικής συμβατότητας. Τα κοινά χρησιμοποιούμενα πρότυπα για τη δοκιμή ηλεκτρομαγνητικής συμβατότητας εξοπλισμού τεχνολογίας πληροφοριών και παρόμοιου εξοπλισμού είναι:

Δοκιμές εκπομπών

EN 55032 (CISPR 32)

Ηλεκτρομαγνητική συμβατότητα εξοπλισμού πολυμέσων - Απαιτήσεις εκπομπής

EN 61000.3.2

Ηλεκτρομαγνητική συμβατότητα (EMC) - Όρια για εκπομπές αρμονικού ρεύματος (μόνο δίκτυο εναλλασσόμενου ρεύματος, ρεύμα εισόδου εξοπλισμού μικρότερο ή ίσο με 16 A ανά φάση)

EN 61000.3.3

Ηλεκτρομαγνητική συμβατότητα (EMC) - Όρια - Περιορισμός των μεταβολών της τάσης, των διακυμάνσεων της τάσης και του τρεμοσβήματος σε δημόσια συστήματα παροχής χαμηλής τάσης (μόνο δίκτυο εναλλασσόμενου ρεύματος, ρεύμα εισόδου εξοπλισμού μικρότερο ή ίσο με 16 A ανά φάση)



Δοκιμή ατρωσίας

EN 55024 (CISPR 24)

Εξοπλισμός τεχνολογίας πληροφοριών - Χαρακτηριστικά ατρωσίας - Όρια και μέθοδοι μέτρησης

Προκειμένου να διασφαλιστεί η συμμόρφωση με τις απαιτήσεις ΗΜΣ, όπως ορίζονται στο πρότυπο IEC 60601-1-2, είναι σημαντικό να χρησιμοποιείτε μόνο τα ακόλουθα εξαρτήματα που ορίζονται στην ενότητα 1.3, ανάλογα με την περίπτωση:

Όσοι συνδέουν πρόσθετα στοιχεία εξοπλισμού είναι υπεύθυνοι για την εξακρίβωση της συμμόρφωσης του συστήματος κατά το πρότυπο IEC 60601-1-2.

Η συμμόρφωση με τις προδιαγραφές ΗΜΣ που ορίζονται στο IEC 60601-1-2 διασφαλίζεται εφόσον οι τύποι και οι διαστάσεις των καλωδίων συμφωνούν με όσα ορίζονται παρακάτω:

Περιγραφή	Μήκος	Screened
Καλώδιο κεντρικού δικτύου	2,0m	Μη ελεγμένο
USB Cable	2,0m	Screened
EPA Προενισχυτής	2,5m	Screened
Συνδετήρας Καλωδίων EPA3	0,5m	Screened
Συνδετήρας Καλωδίων EPA4	50mm/0,5m/2,9m	Screened
Κουτί ανακύκλωσης LBK 15	2,0m	Screened
Ένθετα ακουστικά	2,9m	Screened
Θωρακισμένα ακουστικά	2,9m	Screened
Αγωγός οστών	2,0m	Screened
Ανιχνευτήρας ΟΑΕ	2,9m	Screened
Καλώδιο σκανδάλης κοχλιακού	1,5m/5m	Screened



Οδηγίες και δήλωση κατασκευαστή - ηλεκτρομαγνητικές εκπομπές

Το <i>Eclipse</i> προορίζεται για χρήση σε ηλεκτρομαγνητικό περιβάλλον που προσδιορίζεται παρακάτω. Ο πελάτης ή ο χρήστης του <i>Eclipse</i> θα πρέπει να διασφαλίζει ότι η συσκευή χρησιμοποιείται υπό αντίστοιχες συνθήκες.		
Δοκιμή εκπομπών	Ενδοτικότητα	Ηλεκτρομαγνητικό περιβάλλον - καθοδήγηση
Εκπομπές ραδιοσυχνότητων (RF) CISPR 11	Ομάδα 1	Το <i>Eclipse</i> χρησιμοποιεί ενέργεια ραδιοσυχνότητων (RF) μόνο στο πλαίσιο της εσωτερικής του λειτουργίας. Ως εκ τούτου, οι εκπομπές ραδιοσυχνότητων (RF) του Titan είναι εξαιρετικά ασθενείς και είναι απίθανο να προκαλέσουν παρεμβολές σε γειτονικό ηλεκτρονικό εξοπλισμό.
Εκπομπές ραδιοσυχνότητων (RF) CISPR 11	Κλάση B	Το <i>Eclipse</i> είναι κατάλληλο προς χρήση σε κάθε εμπορικό, βιομηχανικό, επαγγελματικό και οικιακό περιβάλλον.
Αρμονικές εκπομπές IEC 61000-3-2	Συμμορφώνεται Κατηγορία A Κλάσης	
Διακυμάνσεις τάσης / εκπομπές αναλαμπών IEC 61000-3-3	Συμμορφώνεται	

Συνιστώμενες αποστάσεις διαχωρισμού μεταξύ φορητού και κινητού εξοπλισμού επικοινωνίας ραδιοσυχνότητων (RF) και το Όργανο.

Το <i>Eclipse</i> προορίζεται για χρήση σε ηλεκτρομαγνητικό περιβάλλον στο οποίο οι παρεμβολές ραδιοσυχνότητων (RF) ελέγχονται. Ο πελάτης ή ο χρήστης του <i>Eclipse</i> μπορεί να συμβάλει στην αποτροπή ηλεκτρομαγνητικών παρεμβολών εφόσον διατηρεί τη στοιχειώδη απόσταση μεταξύ φορητού και κινητού εξοπλισμού επικοινωνίας μέσω ραδιοσυχνότητων (πομπών) και του Όργανου σύμφωνα με τις παραπάνω συστάσεις και σύμφωνα με τη μέγιστη ισχύ εξόδου του εξοπλισμού επικοινωνίας.			
Ονομαστική μέγιστη ισχύς εξόδου πομπού [W]	Απόσταση διαχωρισμού σύμφωνα με τη συχνότητα του πομπού [m]		
	150 kHz έως 80 MHz $d = 1.17 \cdot \sqrt{P}$	80 MHz έως 800 MHz $d = 1.17 \cdot \sqrt{P}$	800 MHz έως 2,7 GHz $d = 2.23 \cdot \sqrt{P}$
0,01	0,12	0,12	0,23
0,1	0,37	0,37	0,74
1	1,17	1,17	2,33
10	3,70	3,70	7,37
100	11,70	11,70	23,30
Για πομπούς των οποίων η ονομαστική μέγιστη ισχύς εξόδου δεν αναγράφεται παραπάνω, η συνιστώμενη απόσταση διαχωρισμού d σε μέτρα (m) μπορεί να υπολογιστεί, εάν χρησιμοποιηθεί η εξίσωση που αναλογεί στη συχνότητα του πομπού, όπου P είναι η μέγιστη ονομαστική τιμή ισχύος εξόδου του πομπού σε watt (W) σύμφωνα με τον κατασκευαστή του πομπού. Σημείωση 1 Στα 80 MHz και τα 800 MHz, ισχύει το υψηλότερο εύρος συχνοτήτων. Σημείωση 2 Αυτές οι οδηγίες ενδεχομένως να μην ισχύουν για όλες τις περιπτώσεις. Η διάδοση της ηλεκτρομαγνητικής ακτινοβολίας επηρεάζεται από την απορρόφηση και την αντανάκλαση σε επιφάνειες, αντικείμενα και άτομα.			



Οδηγίες και δήλωση κατασκευαστή — ηλεκτρομαγνητική ατρωσία

Το Eclipse προορίζεται για χρήση σε ηλεκτρομαγνητικό περιβάλλον που προσδιορίζεται παρακάτω. Ο πελάτης ή ο χρήστης του Eclipse θα πρέπει να διασφαλίζει ότι η συσκευή χρησιμοποιείται υπό αντίστοιχες συνθήκες.			
Δοκιμή ατρωσίας	Επίπεδο δοκιμής IEC 60601	Ενδοτικότητα	Ηλεκτρομαγνητικό περιβάλλον - καθοδήγηση
Ηλεκτροστατική Εκφόρτιση IEC 61000-4-2	+8 kV επαφή +15 kV αέρας	+8 kV επαφή +15 kV αέρας	Τα δάπεδα θα πρέπει να είναι από ξύλο, σκυρόδεμα ή κεραμικά πλακίδια. Αν τα δάπεδα καλύπτονται με συνθετικό υλικό, η σχετική υγρασία θα πρέπει να υπερβαίνει το 30%.
Ανοχή σε πεδία εγγύτητας από εξοπλισμό ασύρματων επικοινωνιών ραδιοσυχνοτήτων (RF) IEC 61000-4-3	Σημ. συχνότητας 385-5,785 MHz Επίπεδα και διαμόρφωση που ορίζονται στον πίνακα 9	Όπως ορίζεται στον πίνακα 9	Ο εξοπλισμός ασύρματων επικοινωνιών ραδιοσυχνοτήτων (RF) δεν πρέπει να χρησιμοποιείται κοντά σε μέρη του Eclipse .
Ηλεκτρική ταχεία μετάβαση/ριπή IEC61000-4-4	+2 kV για γραμμές τροφοδοσίας +1 kV για γραμμές εισόδου/εξόδου	+2 kV για γραμμές τροφοδοσίας +1 kV για γραμμές εισόδου/εξόδου	Η ποιότητα του κεντρικού δικτύου παροχής θα πρέπει να είναι αυτή του τυπικού εμπορικού ή οικιακού περιβάλλοντος.
Υπέρταση IEC 61000-4-5	+1 kV γραμμή σε γραμμή +2 kV Γραμμή προς γη	+1 kV γραμμή σε γραμμή +2 kV Γραμμή προς γη	Η ποιότητα του κεντρικού δικτύου παροχής θα πρέπει να είναι αυτή του τυπικού εμπορικού ή οικιακού περιβάλλοντος.
Βυθίσεις τάσης, σύντομες διακοπές και διακυμάνσεις τάσης σε γραμμές τροφοδοσίας IEC 61000-4-11	0% UT (100% Βύθιση σε UT) για 0,5 κύκλο, @ 0, 45, 90, 135, 180, 225, 270 και 315° 0% UT (Βύθιση >100% σε UT) για 1 κύκλο 40% UT (Βύθιση >60% σε UT) για 5 κύκλους 70% UT (Βύθιση >30% σε UT) για 25 κύκλους 0% UT (Βύθιση >100% σε UT) για 250 κύκλους	0% UT (100% Βύθιση σε UT) για 0,5 κύκλο, @ 0, 45, 90, 135, 180, 225, 270 και 315° 0% UT (Βύθιση >100% σε UT) για 1 κύκλο 40% UT (Βύθιση >60% σε UT) για 5 κύκλους 70% UT (Βύθιση >30% σε UT) για 25 κύκλους 0% UT (Βύθιση >100% σε UT) για 250 κύκλους	Η ποιότητα του κεντρικού δικτύου παροχής θα πρέπει να είναι αυτή του τυπικού εμπορικού ή οικιακού περιβάλλοντος. Αν ο χρήστης του Eclipse χρειάζεται συνεχή λειτουργία κατά τη διάρκεια διακοπών του ρεύματος του κεντρικού δικτύου, συνιστάται η τροφοδοσία του Eclipse μέσω συσκευής αδιάλειπτης παροχής ενέργειας ή της μπαταρίας του.
Συχνότητα ισχύος (50/60 Hz) IEC 61000-4-8	30 A/m	30 A/m	Τα μαγνητικά συχνοτικά πεδία ισχύος πρέπει να βρίσκονται σε επίπεδα χαρακτηριστικά μιας τυπικής τοποθεσίας σε συνηθισμένο επαγγελματικό ή οικιακό περιβάλλον.
Πεδία ακτινοβολίας σε κοντινή απόσταση — Δοκιμή ατρωσίας IEC 61000-4-39	9 kHz έως 13,56 MHz. Συχνότητα, επίπεδο και διαμόρφωση που ορίζονται του AMD 1: 2020, Πίνακας 11	Όπως ορίζεται στον πίνακα 11 του AMD 1: 2020	Εάν το Eclipse περιέχει μαγνητικά ευαίσθητα εξαρτήματα ή κυκλώματα, τα μαγνητικά πεδία εγγύτητας δεν πρέπει να είναι υψηλότερα από τα επίπεδα δοκιμής που καθορίζονται στον πίνακα 11
Σημείωση: Η τιμή UT είναι η τάση του εναλλασσόμενου ρεύματος (A.C.) του κεντρικού δικτύου παροχής πριν από την εφαρμογή του επιπέδου δοκιμής.			



Οδηγίες και δήλωση κατασκευαστή — ηλεκτρομαγνητική ατρωσία

Το **Eclipse** προορίζεται για χρήση σε ηλεκτρομαγνητικό περιβάλλον που προσδιορίζεται παρακάτω. Ο πελάτης ή ο χρήστης του **Οργάνου** θα πρέπει να διασφαλίζει ότι η συσκευή χρησιμοποιείται υπό ανάλογες συνθήκες.

Δοκιμή ατρωσίας	Επίπεδο δοκιμής IEC / EN 60601	Επίπεδο ενδοτικότητας	Ηλεκτρομαγνητικό περιβάλλον - καθοδήγηση
Αγώγιμες ραδιοσυχνότητες (RF) IEC / EN 61000-4-6	3 Vrms 150 kHz έως 80 MHz 6 Vrms Στις ζώνες ISM (και στις ραδιοερασιτεχνικές ζώνες για το περιβάλλον της οικιακής υγειονομικής περιθαλψής.)	3 Vrms 6 Vrms	<p>Η απόσταση ανάμεσα στο φορητό και κινητό εξοπλισμό επικοινωνίας μέσω ραδιοσυχνότητων (RF) που χρησιμοποιείται και τα τμήματα του Eclipse, όπως μεταξύ άλλων τα καλώδια, δε θα πρέπει να είναι μικρότερη από τη συνιστώμενη απόσταση διαχωρισμού που έχει υπολογιστεί με την εξίσωση που ισχύει για τη συχνότητα του πομπού.</p> <p>Συνιστώμενη απόσταση διαχωρισμού:</p> $d = \frac{3,5}{\sqrt{f_{MHz}}} \sqrt{P}$
Ακτινοβολούμενες ραδιοσυχνότητες (RF) IEC / EN 61000-4-3	3 V/m 80 MHz έως 2,7 GHz 10 V/m 80 MHz έως 2,7 GHz Μόνο για περιβάλλον οικιακής υγειονομικής περιθαλψής	3 V/m 10 V/m (Εάν πρόκειται για οικιακή υγειονομική περίθαλψη)	$d = \frac{3,5}{\sqrt{f_{MHz}}} \sqrt{P} \text{ 80 MHz έως 800 MHz}$ $d = \frac{7}{\sqrt{f_{MHz}}} \sqrt{P} \text{ 800 MHz έως 2,7 GHz}$ <p>Όπου P είναι η μέγιστη ονομαστική ισχύς εξόδου του πομπού σε watt (W) σύμφωνα με τον κατασκευαστή του πομπού και d είναι η συνιστώμενη απόσταση διαχωρισμού σε μέτρα (m).</p> <p>Οι τιμές ισχύος των πεδίων από σταθερούς πομπούς ραδιοσυχνότητων (RF), όπως καθορίζονται από μια ηλεκτρομαγνητική επισκόπηση της θέσης εγκατάστασης,^a δεν θα πρέπει να υπερβαίνουν το όριο συμμόρφωσης σε κάθε εύρος συχνοτήτων.^β</p> <p>Υπάρχει ενδεχόμενο παρεμβολών πλησίον εξοπλισμού που έχει σημειωθεί με το ακόλουθο σύμβολο:</p> 

ΣΗΜΕΙΩΣΗ 1 Στα 80 MHz και τα 800 MHz, ισχύει το υψηλότερο εύρος συχνοτήτων
ΣΗΜΕΙΩΣΗ 2 Αυτές οι οδηγίες ενδεχομένως να μην ισχύουν για όλες τις περιστάσεις. Η διάδοση της ηλεκτρομαγνητικής ακτινοβολίας επηρεάζεται από την απορρόφηση και την αντανάκλαση σε επιφάνειες, αντικείμενα και άτομα.

^a Οι τιμές ισχύος των πεδίων από σταθερούς πομπούς, όπως βάσεις για ασύρματα τηλέφωνα (κινητά/ασύρματα) και επίγεια κινητά συστήματα ραδιοεπικοινωνίας, ερασιτεχνικούς ραδιοφωνικούς πομπούς, ραδιοφωνική εκπομπή AM και FM και τηλεοπτική εκπομπή, θεωρητικά δεν είναι δυνατό να προβλεφθούν με ακρίβεια. Για την αξιολόγηση του ηλεκτρομαγνητικού περιβάλλοντος λόγω σταθερών πομπών ραδιοσυχνότητων (RF), θα πρέπει να εξεταστεί το ενδεχόμενο διεξαγωγής ηλεκτρομαγνητικής επισκόπησης της θέσης εγκατάστασης. Αν η μετρηθείσα ισχύς πεδίου στη θέση όπου χρησιμοποιείται το **Όργανο** υπερβαίνει το παραπάνω ισχύον επίπεδο ενδοτικότητας ραδιοσυχνότητων (RF), το **Όργανο** θα πρέπει να ελεγχθεί για να εξακριβωθεί η ομαλή λειτουργία, και σε περίπτωση που διαπιστωθεί δυσλειτουργία, ενδέχεται να χρειαστούν πρόσθετα μέτρα, όπως η αλλαγή του προσανατολισμού ή της θέσης του **Οργάνου**.

^β Πέραν του εύρους συχνοτήτων 150 kHz έως 80 MHz, οι τιμές ισχύος πεδίου δεν πρέπει να υπερβαίνουν τα 3 V/m.



12.8 Επισκόπηση μονάδας λογισμικού Eclipse

12.8.1 Μονάδες EP15/EP25/VEMP/Aided*

Τύποι δοκιμής/λειτουργικότητα:	EP15	EP25	VEMP	Aided Cortical
Ερέθισμα κλικ	x	x	x	
Ερέθισμα CE-Chirp® LS ευρείας ζώνης	Προαιρετικά	x	Προαιρετικά	
Ερεθίσματα CE-Chirp® LS περιορισμένης ζώνης 0,5, 1, 2, 4 kHz.	Προαιρετικά	x	Προαιρετικά	
Ερεθίσματα ριπής τόνου (0,25 – 8kHz)	x	x	x	
Παράθυρο καταγραφής	15 και 30 ms	Από 15 έως 900 ms	150 ms	900 ms
ABR	x	x		
Μελέτη ρυθμού	x	x	x	
ECochG	Προαιρετικά	x		
MLR		x		
ALR		x		
MMN/P300		x		
eABR	x	x		
cVEMP / oVEMP	Προαιρετικά	Προαιρετικά	x	Προαιρετικά
Ελεγχόμενο ερέθισμα/καταγραφή EMG			x	
Διαβάθμιση (διόρθωση) EMG			x	
Οθόνη/τόνος EMG ασθενούς			x	
Aided Cortical	Προαιρετικά	Προαιρετικά	Προαιρετικά	x
Ερέθισμα ManU-IRU				x
HD-Sounds				x
Ερεθίσματα Ling				x

* Παρακαλώ ανατρέξτε για περισσότερες λεπτομέρειες στο κεφάλαιο ανώτατης έντασης ερεθίσματος.



12.8.2 Έγιστη ένταση ερεθίσματος δομοστοιχείου EP15/EP25/VEMP

Από το λογισμικό 4.5 τα ανώτατα όρια ερεθίσματος αυξάνουν για όλους τους μορφοτροπείς.

Τα ένθετα ακουστικά και τα ακουστικά μπορούν τώρα να αποδώσουν σε ακόμη μεγαλύτερη ένταση.

Για να αυξηθούν τα ανώτατα όρια έντασης για τον ιστικό αγωγό. Αρχικά πάρτε το B81 BC και στη συνέχεια βεβαιωθείτε ότι έχει επιλεγεί ο κατάλληλος οστικός δονητής κατά τη δημιουργία της βαθμονόμησης, ώστε να διευκολύνεται η μεγαλύτερη απόδοση του ιστικού δονητή.

Εάν πρόκειται για νέο μορφοτροπέα, πάντα να βεβαιώνετε ότι βαθμονομείται πριν από τη χρήση, με βάση τη διαδικασία που περιγράφεται στο εγχειρίδιο συντήρησης.

Ο παρακάτω πίνακας παρουσιάζει μια επισκόπηση της ελάχιστης επίδοσης έντασης των διαφόρων μορφοτροπέων από το λογισμικό 4.5.

Τα μεμονωμένα συστήματα μπορεί να είναι σε θέση να αποδώσουν ακόμη δυνατότερα, καθώς αυτό εξαρτάται από την ευαισθησία του μεμονωμένου μορφοτροπέα ανά συχνότητα.

Ερέθισμα		ABR3A		DD45		DD45S		B81	
		σύντομο 2-1-2	Μεγ άλης διάρ κειας	σύντομο 2-1-2	Μεγ άλης διάρ κειας	σύντομο 2-1-2	Μεγ άλης διάρ κειας	σύντομο 2-1-2	Μεγ άλης διάρ κειας
Ριπή	250	105	115	105	110	105	110	50	55
Ριπή	500	110	120	115	120	115	120	70	80
Ριπή	750	110	120	120	120	120	120	70	85
Ριπή	1000	110	120	120	120	120	120	75	90
Ριπή	1500	110	120	115	120	115	120	80	95
Ριπή	2000	110	120	115	120	110	120	75	90
Ριπή	3000	110	120	120	120	115	120	65	85
Ριπή	4000	105	120	115	120	110	120	65	80
Ριπή	6000	90	110	100	120	100	120	45	65
Ριπή	8000	70	95	95	120	90	115	35	60
CE-Chirp®		100	105	110	110	110	110	70	70
Κλικ		100	100	105	105	105	105	70	70
Κλικ 200Hz -10kHz		95	95	105	105	105	105	70	70
NB CE-Chirp®	500	105	105	115	115	115	115	60	60
NB CE-Chirp®	1000	110	110	115	115	120	120	70	70
NB CE-Chirp®	2000	105	105	115	115	110	110	70	70
NB CE-Chirp®	4000	105	105	115	115	110	110	60	60

Όλες οι παραπάνω τιμές αποτελούν επίπεδα διέγερσης σε nHL.



12.8.3 Μονάδα ΤΕΟΑΕ

Τύποι δοκιμής/λειτουργικότητα:	Μονάδα ΤΕΟΑΕ
Επίπεδο ερεθίσματος	30 – 90 dB SPL
Μη γραμμικό ερέθισμα κλικ	x
Εύρος ζώνης ερεθίσματος	500 – 5500 Hz
Χρόνος δοκιμής	5 δευτερόλεπτα – 30 λεπτά
Οθόνη FFT	x
Pass/refer bands	x
Εμφάνιση τιμής SNR	x
Εμφάνιση επιπέδου ΟΑΕ	x
Αλγόριθμος (πρωτόκολλο) (επιτυχούς/παραπομπής) αυτοματοποιημένης παρακολούθησης	x
Αλγόριθμος (πρωτόκολλο) επιτυχούς/παραπομπής με δυνατότητα ορισμού από τον χρήστη	x

12.8.4 Μονάδα DPOAE

Τύποι δοκιμής/λειτουργικότητα:	Μονάδα DPOAE
Επίπεδο ερεθίσματος	30 - 80 dB SPL
Περιοχή τιμών ερεθίσματος	500 – 10000 Hz
Χρόνος δοκιμής	Τουλάχιστον 2 δευτερόλεπτα – απεριόριστος
DP-Gram	x
Είσοδος/Εξοδος DP	x
Επιλογή εμφάνισης τυποποιημένων δεδομένων	x
Ένδειξη σημαδιού ελέγχου για εντοπισμό SNR	x
Πρωτόκολλα με δυνατότητα ορισμού από τον χρήστη	x
Μη αυτόματη παράκαμψη χρόνου δοκιμής	x

12.8.5 Μονάδα ABRIS

Λειτουργικότητα:	Μονάδα ABRIS
Τύπος ερεθίσματος	Κλικ
Ρυθμός ερεθίσματος	93 Hz
Ένταση ερεθίσματος	30, 35, 40dB nHL
Χρόνος δοκιμής	120 δευτερόλεπτα (προεπιλογή)
Συναρμολόγηση δοκιμής	μαστοειδές ή αυχέννας
Μέθοδος δοκιμής	μονωτική
Πρωτόκολλα με δυνατότητα προσαρμογής από τον χρήστη	x
Προστασία των παραμέτρων της δοκιμής με κωδικό πρόσβασης	x



12.8.6 Μονάδα ASSR

Λειτουργικότητα:	Μονάδα ASSR
Επίπεδο ερεθίσματος	0 – 100 dB nHL
Ερεθίσματα CE-Chirp® περιορισμένης ζώνης (0,5, 1, 2, 4 kHz)	x
Χρόνος καταγραφής	Έως 15 λεπτά ανά καμπύλη
Ρυθμός ερεθίσματος	40 ή 90 Hz
Επιλογές μορφοτροπεία	Ακουστικό, Ένθετα, Οστέινη
Συντελεστές διόρθωσης nHL έως eHL (Παιδί/Ενήλικας)	x
Υπολογιστής μονίμου θορύβου	x
Πρωτόκολλα με δυνατότητα προσαρμογής από τον χρήστη	x
Συμβατότητα με Noah 4 και υψηλότερη έκδοση	x

Return Report – Form 001



Opr. dato: 2014-03-07 af: EC Rev. dato: 30.01.2023 af: MHNG Rev. nr.: 5

Company: _____

Address: _____

Phone: _____

e-mail: _____

Address
DGS Diagnostics Sp. z o.o.
Rosówek 43
72-001 Kolbaskowo
Poland

Mail:
rma-diagnostics@dgs-diagnostics.com

Contact person: _____ Date: _____

Following item is reported to be:

- returned to INTERACOUSTICS for: repair, exchange, other: _____
- defective as described below with request of assistance
- repaired locally as described below
- showing general problems as described below

Item: _____ **Type:** _____ **Quantity:** _____

Serial No.: _____ Supplied by: _____

Included parts: _____

Important! - Accessories used together with the item must be included if returned (e.g. external power supply, headsets, transducers and couplers).

Description of problem or the performed local repair:

Returned according to agreement with: Interacoustics, Other : _____

Date : _____ Person : _____

Please provide e-mail address to whom Interacoustics may confirm reception of the returned goods: _____

The above mentioned item is reported to be dangerous to patient or user ¹

In order to ensure instant and effective treatment of returned goods, it is important that this form is filled in and placed together with the item.
Please note that the goods must be carefully packed, preferably in original packing, in order to avoid damage during transport. (Packing material may be ordered from Interacoustics)

¹ EC Medical Device Directive rules require immediate report to be sent, if the device by malfunction deterioration of performance or characteristics and/or by inadequacy in labelling or instructions for use, has caused or could have caused death or serious deterioration of health to patient or user.